کتابخانه مجلس شورای ملی
شماره ثبت کتاب ۲۲۵۱۵
کتاب شفاء (الهیات)
مؤلف ابن سینا
موضوع
تاریخ ثبت ۱۳۸۱/۱۰/۱۵
بازدید شد ۱۳۸۱
بازدیدی شد
۲۷۵۱
قفسه فهرست شده ۱۹۰۰

کتابخانه مجلس شورای ملی
شماره ثبت کتاب
۲۴۸۱۵
کتاب شفا (الهیات)
مؤلف ابن سینا
موضوع
بازدید شد
۱۳۸۱
بازدیدی
۱۹۰۰

۱۸۲۹

کتابخانه مجلس شورای ملی
شماره ثبت کتاب ۶۲۵۱۵
کتاب شفا (الهیات)
مؤلف ابن سینا
موضوع
بازدید شد ۱۳۸۱
بازدیدی شد
فهرست ۱۹۰۰
۲۰۵۱
قفسه - فهرست شده
۱۹۰۰

۱۸۲۹
کتابخانه سپهسالار

لولوء المنثور

گفتم چه کنم گفت همینکه چکنم گفتم به ازین چاره ببین هر چکنم
رو کرد دمی گفت که ای طالب دین پیوسته بریش باش بریدا که چکنم

بسم الله

لعم حولم

مجلس شورای ملی

فهرست ما في هذه الكتاب من المقالات والفصول والعشرة مقالات

المقالة الاولى تمانية فصول ف ١ في ابتداء طب موضوع الفلسفة الاولى ف ٢ في تحصيل موضوع هذا العلم ف ٣ في تحقيق موضوعه وترتيبه ف ٤ في فائدة ما يتطرق من هذا العلم فهرست الفصول ف ٥ في الدلالة على الوجود والتي قبلها ف ٦ في ابتداء القول في الواحد والكثير ف ٧ في ان الواحد واحد ٧ المقالة الثانية ف ١ في تعريف الجوهر ٢١ واقسامه وقوله كل ف ٢ في تحقيق الجوهر الجسماني وما يتركب عنه ف ٣ في ان المادة لا تتعرى عن الصورة ف ٤ في تقدم الصورة ٣٣ على المادة المقالة الثالثة ٣٤ في الاعراض النسبي ان يتحقق عن فرض العقل المتبع في فرضها ف ٢ في الكم في الواحد ف ٣ في تحقيق الواحد والكثير ف ٤ في ان المقادير اعراض ف ٥ في تحقيق ما يعد الوحدة وتكثيرها انواعها ف ٦ في تعاقب الواحد الكثير ف ٧ في ان الكميات اعراض ف ٨ في الكم والعدد اعراض ف ٩ في الكلام في الكميات التي في الكمية ف ١٠ في كم المتصل المقالة الرابعة ف ١ في المتقدم والمتأخر في الحدوث ف ٢ في القوة والفعل والقدرة والعجز واثبات المادة كمحل سكون ف ٣ في ان العدم لا يأتي ولا يفارق التمام وفي الكل وفي الجميع المقالة الخامسة ف ١ في الامور العامة وكيف وجودها والكلام في الكلي والجزئي ف ٢ في كيفية تحقق الكلية للطبيعة الكلية ف ٣ في الفصل ٧٩ وفي جنس المادة ف ٤ في كيفية دخول المعاني الجوهرية في الجنس على طبيعة الجنس ف ٥ في النوع ف ٦ في تعريف الفصل وحقيقته ف ٧ في تعريف الخاصة والعرض ف ٨ في الحد ف ٩ في مقايسة الحد والبرهان المقالة السادسة ف ١ في اقسام العلل والمعلولات ف ٢ في حقيقة كل واحد من العلل الاربع التي من شأنها ان تدخل في تركيب المعلول ف ٣ في مناسبة ما بين العلل الفاعلية وبين معلولاتها ف ٤ في العلل الفاعلية الغير المحضرة ف ٥ في اثبات الغاية وعلى كم قسم قيل فيها المقالة السابعة ف ١ في ان الواحد الصرف من الجهة هو واحد الكثرة من الجهة وهو واحد الكثرة من الجهة ف ٢ في ان الواحد الصرف من الجهة هو واحد الكثرة من الجهة ف ٣ في اثبات العقول ف ٤ في ان العقول بالفعل ف ٥ في ان العقول بالفعل ف ٦ في ان العقول بالفعل ف ٧ في ان العقول بالفعل المقالة الثامنة ف ١ في تناهي العلل الفاعلية والغائية ف ٢ في تناهي العلل الفاعلية والغائية ف ٣ في تناهي العلل الفاعلية والصورية ف ٤ في الصفة الاولى الجامعة الواجب الوجود ف ٥ في تأكيد الفصل الذي

١٣١ ف ٦ في ان العالم على التمام وغير ناقص في شيء وفي عدم نقص شيء من الكل ف ٧ في ان الكل والكمال والتمام والغاية والخير ١٣٢ ف ٨ في نسبة المعقولات الاولى الى ما تحت كثرة في ذاته وان له البهاء والمجد الغير المتناهي وفي تفصيل الذات الالهية ١٣٨ المقالة التاسعة في حدود الاشياء وهي على انحاء الحد الاول والحد الاوسط والحد الاخير ف ١ في حقيقة ما في حد المادة الاول ف ٢ ١٤١ في ان الكل والقوى الجسمانية طبيعة لا تقبل نفوس الجنة الابد عقل ف ٣ في كيفية صدور النفوس عن العقول ١٤٧ ف ٤ في ترتيب الحركات والقوى السماوية والاجرام العلوية على الاول ف ٥ في ان الحركات تتناهى في العلل الاوائل ف ٦ في العناية وبيان كيفية دخول الشر في القضاء الالهي ١٥٤ ف ٧ في المعاد المقالة العاشرة ف ١ في المبدء والمعاد بقول مجمل في الالهيات والدعوات المستجابة والعقوبات السماوية وفي احوال النفوس وفي حال الاجرام الفلكية ف ٢ في العبادات ١٧٠ وفضيلتها في الدنيا والاخرة ف ٣ في عقد المذهبية وعقد البيعة وهو الكتاب الذي وسمناه بالكلية في ذلك ف ٤ في الخليفة والامام ووجوب طاعتهما والتشبه الى السياسة والاخلاق وفي المعاملات

تم بعون الله الغني
محمد الرضوي الاقهي
غرة شهر صفر الخير
سنة ١٢١٦

في هذه النسخة زيادة على ما في النسخة الاولى

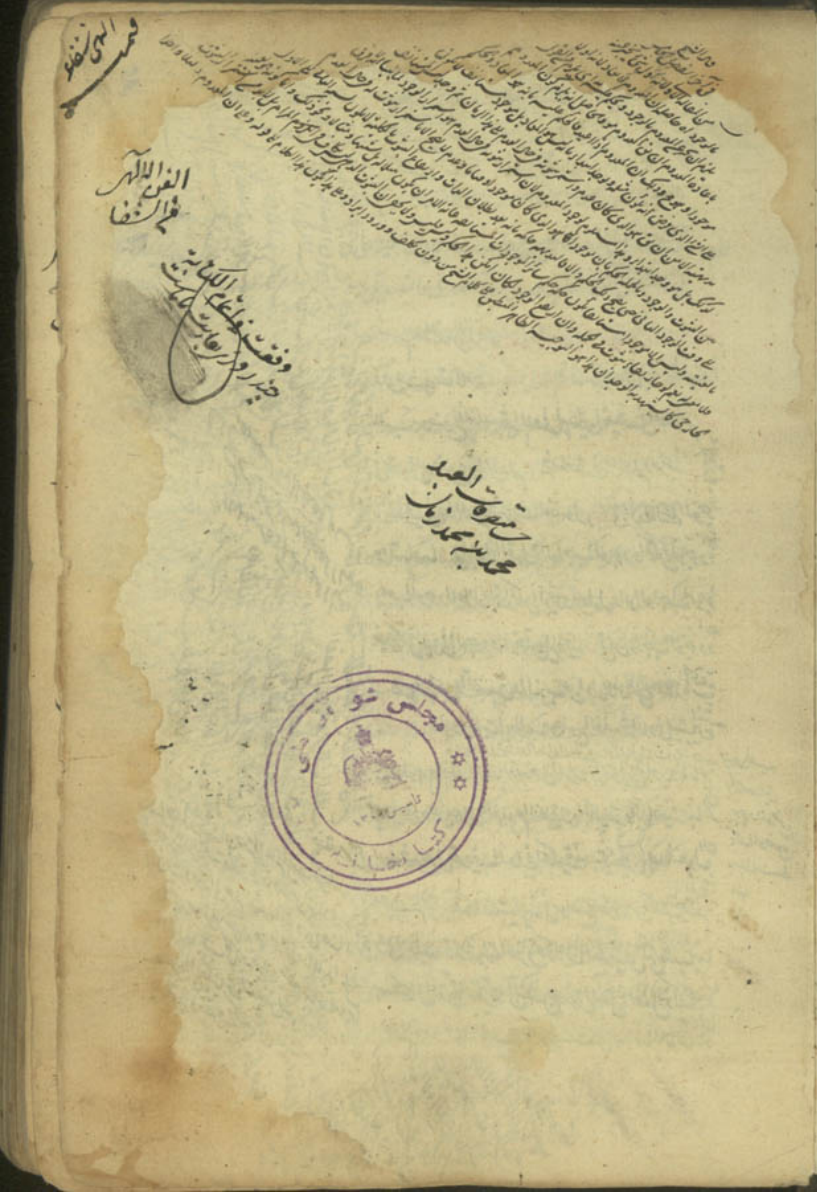

بسم الله الرحمن الرحيم المقالة الرابعة في الالهيات وتعرف بالفلسفة الاولى

وهي عشرة مقالات المقالة الاولى ثمانية فصول الاول في ابتداء

طلب موضوع الفلسفة الاولى ليتبين انيته في العلوم ب

في تحصيل موضوع هذا العلم ج في منفعته هذا العلم ومرتبته د في جمله

ما ينظر فيه في هذا العلم وفهرست الفصول ٥ في الدلالة على الوجود

واقسامها ٩ في ابتداء القول في الواجب الوجود والممكن الوجود والـ

واجب الوجود لا علة له وان الممكن الوجود معلول وان الواجب الوجود

غير مكافئ لغيره في الوجود ولا يتعلق بغيره فيه ر في ان واجب الوجود واحد

ح في بيان الحق والصدق والكذب عن اول الاول الى المقدمات الحقة

الفصل الاول في ابتداء طلب موضوع الفلسفة الاولى ليتبين انيته

في العلوم واقول وقد وفقنا الله والرحمة والتوفيق فاورد ما نوجب ليبين طلب

ايراده من معاني العلوم المنطقية والطبيعة والرياضية فنبادر الى

ان نشرع في تعريف المعاني الحكمية مستعينين بالله فنقول ان

العلوم الفلسفة كما قد شهير اليه في مواضع اخرى من الكتب ينقسم

والى العلية وقد شهير الى الفرق وذكر ان النظرية هي التي طلب فيها

استكمال القوة النظرية من النفس بحصول العقل بالفعل وذلك بحصول

العلم التصوري والتصديقي ما مور ليست هي بما تنها اعمالنا دون انها

Princeton University Library

هی الحکمة بالحقیقة وقد کنت تسمع دائما ان الحکمة هی افضل علم افضل معلوم
واخری ان الحکمة هی المعرفة التی هی اصح معرفة واتقنها واخری انها تعلم
بالاسباب الاولی الکل وکنت لا تعرف ماهذه الفلسفة الاولی وما فائدة
الحکمة وهل الحدود والصفات المثلثة لصناعة واحدة او لصناعات
مختلفة کل واحدة منها یسمی حکمة ونحن نبین لک الآن ان هذا العلم
الذی نحن بسبیله هو الفلسفة الاولی وانه الحکمة المطلقة والحدود والصفات
المثلثة التی رسمت بها الحکمة هی صفات صناعة واحدة وهی من الصناعة
الآن
ودعلم ان لکل علم موضوعا نخصه فلنبحث عن الموضوع لهذا العلم ما هو
هل هو معرفة الله تعالی ولیس ذلک بل هو شیء من مطالب هذا العلم
فنقول انه لا یجوز ان یکون ذلک هو الموضوع وذلک لان موضوع
کل علم هو امر مسلم الوجود فی ذلک العلم وانما یبحث عن احواله وقد علم هذا
فی مواضع اخری ووجود الاله تعالی لا یجوز ان یکون مسلما فی هذا العلم
کالموضوع بل هو مطلوب فیه وذلک لانه وان لم یکن کذلک لم یخل اما ان
یکون مسلما فی هذا العلم وموضوعا او مطلوبا فی علم آخر واما ان یکون مسلما فی هذا العلم
ومطلوبا فی علم آخر واما ان یکون وغیر مطلوب فی علم آخر وکلا الوجهین
باطلان وذلک لانه لا یجوز ان یکون مطلوبا فی علم آخر لان العلوم
الاخری اما خلقیة واما سیاسیة واما طبیعیة واما ریاضیة واما
منطقیة
ولیس من العلوم الحکمیة علم خارج عن هذه القسمة ولا فی شیء
منها بحث عن اثبات الاله تعالی فلا یجوز ان یکون ذلک وانت تعلم
هذا بادنی تامل لاصول کررت علیک ولا یجوز ان یکون غیر مطلوب

فی علم آخر لانه یکون حینئذ غیر مطلوب فی علم آخر لانه نزع غیر مطلوب
فی علم البتة فیکون اما بدیهیا بنفسه واما مایوسس عن بیانه بالنظر وهو
بیننا بنفسه ولا هو مما یوسس عن بیانه فان علیه دلیلا مما لوسس عن بیانه
من بیانه کیف یصح تسلیم وجوده فبقی ان البحث عنه انما هو فی هذا العلم
ویکون البحث عنه علی وجهین احدهما البحث عن وجوده من جهة
وجوده والآخر من جهة صفاته واذا کان البحث عن وجوده فی
هذا العلم لم یخل ان یکون موضوع هذا العلم فانه لیس علم من العلوم
اسمه موضوعه وسنبین لک عن قریب ان البحث عن وجوده
لا یجوز لانی هذا العلم اذ تبین لک من حال هذا العلم انه یبحث عن
المفارقات المادة اصلا وقد لاح لک فی الطبیعیات ان الله تعالی غیر
ولا قوة فی جسم ولا هو واحد بعدی عن المادة وعن محالطة الاجسام وهو المحرکة
من جهة ومحب ان یکون غرض هذا العلم والذی لاح لک من ذلک
فی الطبیعیات کان غرضا من الطبیعیات ومستعملا فیها منه
ما لیس منها الا انه اردت بذلک ان یعمل الانسان وقوفا علی غرض
المبدء فیتیقن منه الرغبة فی اقتباس العلوم والانسیاق الی المقام
الذی هناک یتوصل الی معرفته بالحقیقة ولما لم یکن بد من ان
یکون لهذا العلم موضوع وسنبین ان الذی یظن انه موضوع لیس بموضوع
له فلنطر هل موضوعه الاسباب القصوی للوجود کلها
الا واحدا الذی لم یکن یقول به فان قد یظنه ایضا قوم اکثر الاسباب
کلها لاح اما ان یکون ینظر فیها من حیث هی موجودة وما هی اسباب
من الوجود او ما هی علل خاصة بسبب الوجود او الکائن

مطلقا او بما هي اسباب كل واحدة من الاربعة على النحو الذي يقتضيه
اعني ان يكون النظر فيها من جهة المناسبة ان هذا فاعل وذاك قابل
وذلك شيء آخر او من جهة ما هي الجأة التي اجتمعت منها فنقول لا يجوز ان
يكون النظر فيها ما هي اسباب مطلقة حتى يكون الغرض في هذا العلم هو النظر
في الامور التي يعرض للاسباب بما هي اسباب مطلقة ويظهر هذا من وجوه
احدها ان من جملة ان هذا العلم يبحث عن معان ليست من الاعراض الخاصة
بالاسباب بما هي اسباب مثل الكلي والجزئي والقوة والفعل والامكان
والوجود وغير ذلك من الامور التي هي اعراض لكل موجود والعلم بنفسها
بحيث يجب ان يبحث عنها ثم ليست من الاعراض الخاصة بالامور
التعليمية ولا هي واقعة في الاعراض الخاصة بالعلوم العلمية
والمنطقية فبقي ان يكون البحث عنها للعلم الباقي من الاقسام وهو
هذا العلم وايضا فان العلم بالاسباب المطلقة اي الكلية حاصل بعد العلم
باثبات الاسباب للامور ذوات الاسباب فانا ما لم نثبت وجود الاسباب
للشيء من الامور باثبات ان لوجوده تعلقا بما يتقدمه لم يلزم عند العقل وجود السبب المطلق وان ههنا سببا واما نحن فلا نعلم
الا الموافاة وليس ذا توانى في سببان وجبان يكون احدهما سببا آخر
والاقناع الذي يقع للنفس لكثرة ما يورده الحس والتجربة فغير كاف
على ما علمت لا بمعرفة ان الامور التي هي موجودة في الاكثر هي طبيعية
او اختيارية وهذا في الحقيقة مستند لاثبات العلة والاقرار بوجود العلل
والاسباب ليس بيقيني او ليبان يشهد به وقد علمت الفرق بينهما وان كان

مطلوبا وبما هي اسباب كل واحدة من الاربعة على النحو الذي يقتضيه
اعني ان يكون النظر فيها من جهة المناسبة ان هذا فاعل وذاك قابل
وذلك شيء آخر او من جهة ما هي الجأة التي اجتمعت منها فنقول لا يجوز ان
يكون النظر فيها ما هي اسباب مطلقة حتى يكون الغرض في هذا العلم هو النظر
في الامور التي يعرض للاسباب بما هي اسباب مطلقة ويظهر هذا من وجوه
احدها ان من جملة ان هذا العلم يبحث عن معان ليست من الاعراض الخاصة
بالاسباب بما هي اسباب مثل الكلي والجزئي والقوة والفعل والامكان
والوجود وغير ذلك من الامور التي هي اعراض لكل موجود والعلم بنفسها
بحيث يجب ان يبحث عنها ثم ليست من الاعراض الخاصة بالامور
التعليمية ولا هي واقعة في الاعراض الخاصة بالعلوم العلمية
والمنطقية فبقي ان يكون البحث عنها للعلم الباقي من الاقسام وهو
هذا العلم وايضا فان العلم بالاسباب المطلقة اي الكلية حاصل بعد العلم
باثبات الاسباب للامور ذوات الاسباب فانا ما لم نثبت وجود الاسباب
للشيء من الامور باثبات ان لوجوده تعلقا بما يتقدمه لم يلزم عند العقل وجود السبب المطلق وان ههنا سببا واما نحن فلا نعلم
الا الموافاة وليس ذا توانى في سببان وجبان يكون احدهما سببا آخر
والاقناع الذي يقع للنفس لكثرة ما يورده الحس والتجربة فغير كاف
على ما علمت لا بمعرفة ان الامور التي هي موجودة في الاكثر هي طبيعية
او اختيارية وهذا في الحقيقة مستند لاثبات العلة والاقرار بوجود العلل
والاسباب ليس بيقيني او ليبان يشهد به وقد علمت الفرق بينهما وان كان

وليس لها كان قريبا عند العقول البين بنفسه ان للحادثات مبدأ ما يجب
ان يكون امتنانيا بنفسه مثل كثير من الامور الهندسية المبرهن عليها في كتاب
اقليدس ثم البيان البرهاني لذلك ليس في العلوم الاخرى فاذن يجب ان
يكون في هذا العلم وكيف يمكن ان يكون الموضوع للعلم المبحوث
عن احواله في المطالب مطلوب الوجود فيه واذا كان كذلك فبين ايضا
انه ليس البحث عنها من جهة الوجود والذي يخص كل واحد منها
لان ذلك مطلوب في هذا العلم ولا ايضا من جهة ما هي جملة وكل الاول
جملة وكلي فان النظر في اجزاء الجملة اقدم من النظر في الجملة وان لم يكن كذلك
في جزئيات الكلي باعتبار قوة علته فيجب ان يكون النظر الاول
اما في هذا العلم فيكون هي اولا ان يكون موضوعا ويكون في علم آخر
وليس علم آخر هو يتضمن الكلام في الاسباب من جهة ما هي موجودة وما لحقها
من ذلك بحيث يجب اذن ان يكون الموضوع الاول هو الموجود ما
هو موجود فقد بان ايضا بطلان هذا الظن وهو ان هذا العلم موضوعه
موضوع الاسباب القصوى بل يجب ان يعلم ان هذا كالجزء من الموضوع
والمطلوب هو مطلوب الوجود لا يكون موضوعا هذا

الفصل الثاني في تحصيل موضوع هذا العلم فيجب ان نتأمل على الوجه
الذي امتنا العلم لاجله حتى نتبين لنا النوع الذي في هذا العلم فنقول ان العلم
الطبيعي قد كان موضوعه الجسم ولم يكن من جهة ما هو موجود ولا من جهة ما هو
ولا من جهة ما هو مؤلف من مبدأ اسمه الهيولى والصورة ولكن من جهة
ما هو موضوع للحركة والسكون والعلوم البحث العلم الطبيعي بعد
من ذلك وكذلك الحال في العلم الرياضي فقد كان موضوعه

اي بعد ان يكون موضوعا هو الموجود

القصوى غير هذا العلم واما ان
كان النظر في الاسباب م

ذلك لانه ظهر من الاشياء التي في هذا الفصل
ان الموجود الذي هو موضوع لهذا العلم
مدين التصور بل هو اعرف المعارف وقد تشبه
ضمنا على ان اخذ موضوعا يصلح لان يبحث
وانه معلوم قبل الشروع في العلم كما علم في المباحث
ان نفقه عند العقار رحمه الله

مقدار ونعني به كمية متصل قار يقبل الانقطاع والسطح والجسم المحدود وقد عرفت
الفرق بينها وليس ولا واحد منها مفارقا للمادة لكن المقدار بالمعنى الاخص
وان كان لا يفارق المادة فانه ايضا مبدأ لوجود الاجسام الطبيعية
فاذا كان مبدأ لوجودها لم يجز ان يكون متعلق القوام بها بمعنى انه
مستفيد القوام من المحسوسات بل المحسوسات يستفيد منه القوام فهو ان
من حمل متقدم بالذات على المحسوسات وليس الكل كذلك فان السكر مثلا
لازم للمادة بعد تجوهرها جسما مشاهيا وقبلها سطحا مساحيا فان كذلك
يجب للمقدار من جهة تكمل المادة به ويلزمه من بعد فاذا كان كذلك
لم يكن السكر موجودا الا في المادة ولا علاقة ليته لخروج المادة الى الفعل
واما المقدار بالمعنى الاخير فان فيه نظرا من جهة وجوده ونظرا من جهة
عوارضه فاما النظر في ان وجوده اي انحاء الوجود ومرتبة فهم الكم
فليس هو بحيث اينما عن معنى متعلق بالمادة فاما موضوع المنظور من جهة ذاته
فانه خارج عن المحسوسات فبين ان هذه كلها يقع في العلم الذي
لا تعلق قوامه بالمحسوسات ولا يجوز ان يوضع لها موضوع مشترك بينها
هي كلها حالة له وعوارضه الا الموجود فان بعضها جواهر وبعضها كيفيات
وبعضها مقولات اخرى وليس يمكن ان يعتبر انها شيء متحقق الحقيقة معين
وكذلك قد يوجد اينما امور يجوز ان تجد وتتحقق في النفس وهي مشتركة في العلوم
وليس ولا واحد من العلوم تتولى الكلام فيها مثل الواحد بما هو واحد
والكثير بما هو كثير والموافق والمخالف والضد وغير ذلك فبعضها يستعملها
استعمالا فقط وبعضها انما يأخذ حدودها ولا يسلم في نحو وجودها و

اما مقدار مجرد في الذهن عن المادة واما مقدار ما يجوز في المادة
واما عدد مجرد عن المادة واما عدد في مادة ولم يكن فيه ذلك البحث
متجها الى اثبات انه مقدار مجرد او في مادة او عدد مجرد او في مادة
بل كان من جهة الاحوال التي تعرض له بعد وضعه كذلك والعلم
الذي يبحث الرياضات اولى بان لا يكون نظرا الا في العوارض التي
اوضاعا اخص من هذه الاوضاع والعلم المنطقي كما علمت فقد كان
موضوعه المعاني المعقولة الثانية التي تستند الى المعاني المعقولة
الاولى من جهة كيفية ما يتوصل بها من معلوم الى مجهول من جهة ما هي كذلك
ولها الوجود العقلي الذي لا يتعلق بمادة اصلا او يتعلق بمادة غير
ولم يكن غير هذه العلوم علوم اخرى تبحث عن جوهر ما هو موجود
وجوهر الجسم ما هو جوهر المقدار والعدد وبما هما موجودان
وكيف وجودهما وعن الامور المقصورية التي ليست في مادة او هي
في مادة غير مادة الاجسام وانها كيف يمكن واي نحو من الوجود
يخصها فما يجب ان يجرد له بحث وليس يجوز ان يكون من جملة العلوم
بالمحسوسات ولا من جملة العلوم بما وجوده في المحسوسات لكن التوهم
يجرده عن المحسوسات فهو اذن من جملة العلم بما وجوده مبان واما هو
الجوهر فبين ان وجوده بما هو جوهر فقط غير متعلق بالمادة والا
لما كان جوهرا الا محسوسا واما العدد فقد يوجد في المحسوسات وفي غير المحسوسات
فهو ما هو عدد غير متعلق بالمحسوسات واما المقدار فلفظ مشترك
منه ما يقال لمقدار ويقع به البعد المفروض للجسم الطبيعي ومنه ما يقال لمقدار

عوارض خاصة لشيء من موضوعات هذه العلوم بخصوصيته وليست من الامور التي
لا يكون وجود لها الا وجود الشيء للذاته ولا ايضا من الصفات التي يكون
لكل شيء فيكون كل واحد منها مشاركا لكل شيء ولا يجوز ان يتخيل ان هيهنا
ولا يمكن ان يكون مرجع عوارض شيء الا الموجود وما هو الموجود فقط لكن
الجملة ان الموجود بما هو الموجود امر مشترك طبيعي وانه يجب ان يكون
لهذه الصناعة علما قائما ولانه غني عن تعليم مبتدئه وعن اثباتها حتى يحتاج
يتكفل علم غير هذا العلم باثباته لكن يجب ان يكون اثبات الموجود
وبعض مبادئه العلم الذي هو موضوع عن التسليم انيته وماهيته فقط فالموجود
ع الاول لهذا العلم هو الموجود بما هو موجود ومقابله الامور التي ليست
ما هو موجود من غير شرط وبعض هذه الامور هي له كالانواع كالجواهر
والكيف فليس يحتاج الموجود ان يقسم اليها الا انقسام قبلها حاصة
الجواهر الى اقسامها حتى يجزئه الانقسام الى الانسان وغير الانسان
هذه له كالعوارض الخاصة مثل الواحد والكثير والقوة والفعل والكلي
والممكن والواجب فانه ليس يحتاج الموجود في قبول هذه الاعراض والاستعداد
لها الى ان يتخصص طبيعيا او تعليميا او خلفيا او غير ذلك فالامر ان يفعل
انما ذا جعل الموجود هو الموضوع لهذا العلم الخر ان يكون اثبات مبادئ
الموجود فيه لان البحث في كل علم هو عن احوال موضوعه لا عن مبادئه
عن هذا ان النظر في المبادئ انما هو بحث من لواحق هذا الموضوع لان الموجود
كونه مبدأ غير مقوم له ولا يمشي فيه بما هو ما يقياس الى طبيعة الموجود
امر عرضي ومن اللواحق الخاصية به لا كما يزعم الموجود فيلزم غيره

لحوقا اوليا ولا ايضا يحتاج الموجود الى ان يتغير طبيعيا او تعليميا او خلقيا
اكثر حتى يعرض له ان يكون مبدأ ثم المبدأ ليس مبدأ للموجود كله
ولو كان مبدأ للموجود كله لكان مبدأ لنفسه بل للموجود كل مبدأ
لانما المبدأ للموجود والمعلول فالمبدأ هو مبدأ البعض الموجود فلا يكون
هذا العلم يبحث عن مبادئ الموجود مطلقا بل انما يبحث عن مبادئ بعض
ما فيه كسائر العلوم الجزئية فانها وان كانت لا تبرهن وجود مبادئها
المشتركة اذ كان لها مبادئ تشترك فيها جميع ما تنحوه كل واحد منها فانها
تبرهن على وجود ما هو مبدأ لما بعده من الامور التي تقصيه ويلزم هذا العلم
ان ينتهي فروع الى فروعها منها ما يبحث عن الاسباب القصوى فانها
اسباب لكل موجود معلول من جهة وجوده ويبحث عن السبب الاول
الذي يفيض عنه كل موجود معلول انما هو موجود معلول لا بما هو متحرك او
منكم ومنتهاها ما يبحث عن العوارض للموجود ومنها ما يبحث عن مبادئ
العلوم الجزئية لان مبادئ كل علم اخص من مسائل في العلم الاعم
مثل مبادئ الطب في الطبيعي والمساحي في الهندسة فيعرض في هذا العلم
ان ينتفع فيه مبادئ العلوم الجزوية التي يبحث عن احوال جزء ما من
الموجود فهذا العلم يبحث عن احوال الموجود الامور التي هي له كالاقسام
والاجزاء حتى يبلغ الى تخصيص يبحث معه موضوع الطبيعي فيسلمه اليه
وتخصيص يبحث معه موضوع الرياضي فيسلمه اليه وكذلك في غير ذلك
وما قيل في ذلك التخصيص فانما المبدأ له فيبحث عنه ويبرهنه فيكون
اذن مسائل هذا العلم بعضها في اسباب الموجود والمعلول بما هو موجود

معلوم بعضها في عوارض الموجود وبعضها في مبادي العلوم الجزئية
فهذا هو العلم المطلوب في هذه الصناعة وهو يفيد الاكوان العلم
الامور الوجود وهو العلة الاكوان واول الامور العموم وهو الوجود
والوحدة وهو ايضا الحكمة التي هي افضل علم افضل معلوم فانها افضل العلم اي اليقين
ما فضل معلوم اي بالله تعالى وبالكسر من بحث وهو ايضا معرفة
الاسباب القصوى للكل وهو ايضا المعرفة بالله تعالى وله حد العلم الالهي
الذي هو انه علم بالامور المفارقة للمادة في الحد والوجود او الموجود
بما هو موجود ومبادية وعوارضه ليس شئ منها كما يصح لا متقدم عليه الوجود
المادة وغير متعلق الوجود دون المادة وان بحث في هذا العلم عن لا يتقدم
المادة فانما يبحث فيه عن معنى ذلك المعنى غير محتاج الوجود الى المادة
بل الامور المبحوث عنها في هذا قسام اربعة فبعضها امور بريئة عن المادة
وعلائقها المادة اصلا وبعضها يخالط المادة ولكن مخالطة السبب المفوم
المتقدم وليست المادة بمقومة له وبعضها قد يوجد المادة وقد توجد
لا في المادة مثل العلية والوحدة فيكون الذي لها ما شركة بما هي
ان لا يكون مفتقرا في التحقق الى وجود المادة وتشترك بهذا الجملة
ايضا في انها غير مادية الوجود اي غير مستفادة الوجود والمادة
وبعضها امور مادية كالحركة والسكون ولكن ليس الشئ غير هذا العلم
حالها في المادة بل نحو الوجود الذي لها فاذا اخذ هذا القسم مع
الاخرى شركت في ان نحو البحث عنها هو من جهة غير مفتقر
الوجود بالمادة وكما ان العلوم الرياضية قد كان موضوع فيها

فيها ما هو متحد بالمادة لكن النظر والبحث عنه كان من جهة منفي
غير متحد بالمادة وكان لا يخرجه عن ان يبحث عنه بالمادة عن ان يكون
البحث رياضيا كذلك ههنا فقد ظهر ولاح ان الغرض في هذا العلم
اي شئ هو وهذا العلم يشارك بجدل والسوفسطائيين وجه ويخالفهما
لفهما من وجه ويخالف كل واحد منهما من وجه ويخالفهما من وجه
فيه صاحب علم جزئي ويتكلم فيه بجدلي والسوفسطائي واما المخالفة فلان
الاول من حيث هو فيلسوف اول المتكلم في مسائل العلوم الجزئية وذلك
يتكلمان واما مخالفته لجدل خاصة فما لقوله ولان الكلام الجدلي
لا اليقين كما علمت في صناعة واما مخالفته للسوفسطائي فبالاراءة
لان هذا يريد ان نفسه وذاك يريد ان بطن به آية حكيم يقول الحق وان كان

فصل في منفعة هذا العلم ومرتبته وهي واما منفعة هذا
العلم فحسبان يكون مرقى في العلوم التي قبل هذا ان الفرق بين النافع
فرق والشئ وبين الحمد ما هو وان الفرق بين الضار والشر ما هو بسبب الوصل
نداته الى الحمد والمنفعة هي المعنى الذي به يتوصل من الشئ الى الخير واذا تقرر
هذا فقد علمت ان العلوم كلها تشترك في منفعة واحدة وهي تحصيل كمال
النفس الناطقة بالفعل تزينها ايانا للسعادة الاخروية لكنه اذا فتش
عن رؤس الكتب عن منفعة العلوم لم يكن القصد متجها الى هذا المعنى بل
الى معنى يعرض بعضها في بعض حتى يكون منفعة علم ما هو معنى يتوصل منه الى
علم آخر غيره واذا كانت المنفعة بهذا المعنى فقد يرسل قولا مطلقا وقد يقيد

الموصل منه

تحقيق

ولا مخصصا فاما المطلق فهو ان يكون موصلا الى تحقق علم آخر كيف
كان واما المخصص فان يكون موصلا الى ما هو اجل منه وهو كالغاية
له اذ هو لاجله بخلاف العكس فاذا اخذ المنفعة بالمعنى المطلق كان لهذا العلم
منفعة واذا اخذ المنفعة بالوجه المخصص كان هذا العلم اجل من ان
ينتفع في علم غيره بل سائر العلوم ينتفع فيه لكنا اذا قسمنا المنفعة المطلقة
الى قسامها كانت اربعة اقسام قسم كون الموصل اليه موصلا الى المعنى الآخر
منه وقسم كون الموصل منه موصلا الى معنى مساو له وقسم كون الموصل منه موصلا
الى معنى دونه وهو ان يفيد في كمال دون ذاته وهذا اذا طلب لذاته
خاصة كان الاولى به الافاضة والافادة والعناية والرئاسة او شيئا
مما يشبه هذا او اشتهرت الالفاظ الصالحة لهذا اللباب عنه عليه
والمنفعة المخصصة قريبة من الخدمة واما الافادة الى تحصيل كمال
من الاشرف في الاخص بحكم فليس شبه الخدمة وانت تعلم ان الخادم
المخدوم والمخدوم ايضا ينتفع الخادم اعني الخدمة المنفعة اذا اخذت مطلقة
ويكون نوع كل منفعة وجها آخر فمنفعة هذا العلم التي بينا
وجهها هي افادة اليقين بمبادي العلوم الجزئية والتحقق بها بيته الامور
المشتركة فيها وان لم يكن مبادي فنن اذ من منفعة الرئيس للمرؤس
والمخدوم للخادم نسبته هذا العلوم الجزئية نسبة التي الذي هو
المقصود ومعرفته في هذا العلم الاشياء المقصود معرفتها وذلك العلم
كالساق ذاك مبدأ لوجود ذلك فذلك العلم مبدأ لتحقق العلم بذلك
واما مرتبة هذا العلم فهو ان يتعلم بعد العلوم الطبيعية والرياضية

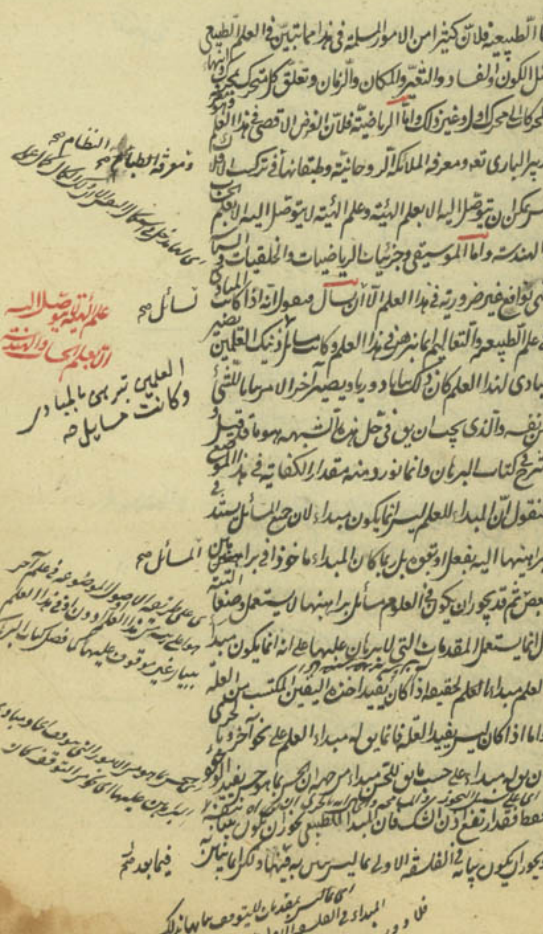

اما الطبيعية فلان كثيرا من الامور المسلمة في هذا ما تبين في العلم الطبيعي
مثل الكون والفساد والتغير والمكان والزمان وتعلق كل متحرك بمحرك
المحرك الاول وغير ذلك واما الرياضية فلان الغرض الاقصى في هذا العلم
تدبير الباري تعالى ومعرفة الملائكة المدبرة وحانيته وطبقاتها فان تركب الامر
ليس يمكن ان يتوصل اليه الا بعلم الهيئة وعلم الهيئة لا يتوصل اليه الا بالعلم
والهندسة واما الموسيقى وجزئيات الرياضيات والخلقيات والسياسات
فهي توافه غير ضرورية في هذا العلم الا ان يسأل معول انه اذا كانت المبادي
في علم الطبيعة والتعاليم ما بينا فما صنف هذا العلم وكانت مسائله تنكشف العلمين بضرب
مبادي لهذا العلم كان ذلك دورا وربما يصير آخر الامر مما للشيء
نفسه والذي يجب ان يبين في حل هذه الشبهة هو ما قيل
شرح كتاب البرهان وانما نورد منه مقدار الكفاية في هذا الموضع
فنقول ان المبدأ للعلم ليس لزوما يكون مبدأ لان جميع المسائل يستند
برهانها اليه بفعل او بقوة بل ربما كان المبدأ ماخوذا في برهان بعض
بعض ثم قد يجوز ان يكون في العلوم مسائل برهانها لا يستعمل صناعة
بل انما يستعمل المقدمات التي لا برهان عليها على انه انما يكون مبدأ
العلم مبدأ العلم الحقيقي اذا كان يفيد اخص اليقين المكتسب من العلم
واما اذا كان ليس يفيد العلم فانما يكون له مبدأ العلم على نحو آخر وربما
ان يكون مبدأ على حسب ما يلحق من المبدأ من حيث هو يفيد اليقين
فقط فقد ارتفع الشك فان المبدأ الطبيعي يجوز ان يكون بينا
ويجوز ان يكون بينا في الفلسفة الاولى مما ليس بين فيها وكل ما بان
فيما بعد

فلا ضرر المبدأ في العلم الاولى وبينة فيها

فقد يكون مم

فيها مسائل اخر حتى يكون هو مقدمة في العلم الاعلى لانتاج ذلك المبدأ
لا يتعرض لها في انتاجه من ذلك المبدأ بل المقدمة اخرى وقد يجوز ان يكون هذا
العلم الطبيعي او الرياضي فاذا برهان ان ولم نعد فيه برهان اللم يفيدنا
العلم فيه برهان لم وخصوصا في العلل الغائية البعيدة فقد يصح اما ان
يكونا هو مبدأ بوجه ما لهذا العلم من المسائل التي في العلوم الطبيعية
ما هو من مبادئ بيان في هذا العلم بل من مبادئ نفسها واما ان يكون ما
من مبادئ مسائل في هذا العلم لكن ليس يعود فيصير مبادئ لتلك المسائل
بعينها بل المسائل اخرى واما ان يكون تلك المبادئ لامور من هذا العلم
ليتدل على وجودها ما يراد ان يبان في هذا العلم لميته ومعلوم ان الامور
اذا كان على هذا الوجه لم يكن هناك دور البتة حتى يكون مما يرجح الا
تشتغل ببيان نفسه وبيان ان يعلم ان في نفس الامر طريقا الى ان يكون
الغرض من هذا العلم تحصيل مبدأ لا بعد علم اخر فانه سيتضح لك فيما بعد
الى ان انا سبيلا الى اثبات المبدأ الاول لا من طريق الاستدلال
من الامور المحسوسة بل من طريق مقدمات كلية عقلية يوجب للوجود
مبدأ واجب ومع ان يكون متغيرا او متكثرا في جهة ما توجب ان يكون
هو مبدأ الكل وان يكون الكل يحتاج على ترتيب الكل لكنا نحن
لا نقوى على سلوك ذلك الطريق البرهاني الذي هو سلوك عن
الى التوالي وعن العلة الى المعلول الا في بعض جمل مراتب الوجود
منها دون التفصيل فاذن من حق هذا العلم في نفسه ان يكون مقدما
على العلوم كلها الا انه من جهتنا متاخر عن العلوم كلها فقد تكلمنا على

تكلمنا على مرتبة هذا العلم من جملة العلوم واما اسم هذا العلم فهو انه بعد
الطبيعة ومعنى بالطبيعة هو القوة التي هي مبدأ حركة وسكون في الجملة
الحادث عن المادة الجسمانية وذلك لقوة والاعراض فقد فلان
قد يكون طبيعة المجرد الطبيعي الذي له الطبيعة والمجرد الطبيعي هو المجرد
عما يعين الخواص والاعراض ومعنى بعد الطبيعة بعدية بالتعلم الصناعي
اول ما نشاهد الوجود ونتعرف عن احواله نشاهد هذا الوجود
واما الذي يستحق ان يسمى هذا العلم اذا اعتبر ذاته فهو ان يكون
علما قبل الطبيعة لان الامور المبحوث عنها في هذا العلم
هي بالذات امور قبل الطبيعة ولكن لقائل ان يقول ان الامور
الرياضية المحضة التي نظر فيها في الحساب والهندسة هي ايضا قبل الطبيعة
وخصوصا العدد فانه لا يعلق لوجوده بالطبيعة البتة لانه قد يوجد
ايضا في الطبيعة فيجب ان يكون علم الحساب علما بعد الطبيعة لا الذي والمهندسة م
يحسن ان يقوله في هذا السكيك هو انا الهندسة فانا كان ينظر
فيه منها انما هو في الخطوط والسطوح والجسمات فمعلوم ان موضوعه
غير معارض للطبيعة لان القوام فالاعراض اللازمة له اولى بذلك فانا كان
موضوعه المقدار المطلق فيوجد فيه المقدار المطلق على انه مستعد لان
يسلبه فذلك ليس للمقدار ما هو مبدأ للطبيعيات وصورة
بل ما هو مقدار وعرض قد عرفت في شرحنا للطبيعيات ان
بين المقدار الذي هو بعد الهيولى مطلقا وبين المقدار الذي هو
وان كان اسم المقدار يقع عليهما بالاشتراك فاذا كان كذلك فليس موضوع

موضوع المندسة الهيئة هو المقدار المقوم بالطبع بل المقدار
المقول للقاطع للسطح والجسم وهذا هو المستعد للنسب المختلفة وامّا العدد
فالشبهة فيه اكد ويشبه في ظاهر النظر ان يكون علم العدد وهو من علم ما بعد
الطبيعة لا ان يكون علم ما بعد الطبيعة امّا لانّه شيء آخر وهو علم اهو
من كل الوجوه مباين للطبيعة فيكون قدر هذا العلم اشرف ما فيه
يسمّى هذا العلم العلم الالهي اي لانّ المعرفة بالله تعالى هو غاية هذا العلم
وكثيرا ما يسمّى الاشياء من جهة المعنى الاشرف والجزء الاشرف والذي
هو كالغاية فيكون اسمه شيئا كان هذا العلم هو العلم الذي كماله واكثر
اجزاءه ومقصوده الاول هو معرفة ما يفارق الطبيعة من كل وجه
واذا كانت التسمية موضوعة بازاء هذا المعنى لا يكون العلم العدد مشاركة له
في معنى هذا الاسم فهذا هو ولكن البيان المحض يكون علم الحساب خارجا
عن علم ما بعد الطبيعة هو اليه سبيله لكن ان موضوعه ليس هو العدد
من كل وجه فانّ العدد قد يوجد في الامور المفارقة وقد يوجد في الامور
الطبيعية وقد يعرض له وضع في الوهم مجردا عن شيء هو عارض له
والكان لا يمكن ان يكون العدد موجودا لا عارضا لشيء في الوجود
فكان فاكان من العدد وجوده في الامور المفارقة امتنع ان يكون
موضوعا لعلم تنسبه تفتقت من الزيادة والنقصان على انا بيّنا على
ما هو عليه فقط بل انما نحوان يوضع بحيث يكون قابلا لاي زيادة او
ولاي نسبة تفتقت اذا كان في هيولى الاجسام الذي هو ما لصق كالجوهر
من المعدود اذا كان في الوهم وفي الحالين جميعا هو غير مفارق

مفارق للطبيعة فاذن علم الحساب من حيث ينظر في العدد انما
نظر فيه وقد حصل له الاعتبار الذي انما يكون له عند كونه في الطبيعة
وشبيه ان يكون اول نظره فيه وهو في الوهم ويكون انما هو في الوهم بهيئة
الصقيلة لانّه وهم له ماخوذ عن احوال الطبيعة لهذا ان يجتمع ويفترق
ويحد وينقسم فالحساب ليس نظره في ذات العدد ولا نظره في
العدد من حيث هو عدد ومطلقا بل في عوارضه من حيث يصير بحال
يقبل اشارة اليه وهو حوّ مادي او وهمي نسبة في يستند الى المادة وانما
النظر في ذاته العدد وفيما يعرض له من حيث لا يتعلق بالمادة و
لا يستند اليها فهو لهذا العلم **الفصل** في جملة ما نظر فيه في هذا العلم يتكلم
وفهرست الفصول فنبني لنا في هذه الصناعة ان نعرف حال الشيء
والموجود والى المقولات وحال العدم وحال الوجود والوجود الامكاني اي الوجود
الضروري وشرائطه وحال الامكان وحصره وهو بعينه النظر في القبلي و
والفصل وان ينظر في حال الذي بالذات والذي العرض وفي الحق والباطل
وفي حال الجوهر وكم قسما هو هلا هو ليس يحتاج الموجود في ان يكون جوهرا الى ان
يصير طبيعيا او تعلميا تعليميا فان همنا جواهر خارجة عنهما فيجب ان نعرف
حال الجوهر الذي هو كالهيولى وانه كيف هو وهل هو مفارق او غير مفارق
وستقف النوع المختلف بنسبة الى التصور وان الجوهر الصوري كيف هو
وهل هو اينما مفارق او ليس بمفارق وحال المركب كيف حال كل واحد منهما
عند الحدود وكيف قبل كل واحد منهما مسكبة ما بين الحدود والحدود
ولان مقابل الجوهر نوع هو العرض فينبغي ان يتعرف في هذا العلم طبيعة العرض

وجه هذا الكلام اي شيء هو اليس من اجل العلماء البحث عن الاطراد
ان التسمية وعدمه والبحث المذكور دليل اليه وقد وضع
وجه حتى ما ليست تقصد العدد لكون المسمى فقط طالبا التحف عن الاطراد
عن الاطراد واما ان كان التسمية وضع للتسمية وجه فضلا
ذلك المسمى مخصصة واما بالتسمية نفسها عنايا حال من احوال
عدم الاطراد وبنسبة هذا الغلط علم العدد الطبيعة بهذا
الاعتبار لمناخ والله سبحانه اعلم الصحيح بقول ان كان
التسمية موضوعة بازاء هذا المعنى لا يكون لعلم العدد
اه صحيحا ان بحث عن وجهه واطراده وعدم اطراده

واصنافه وكيفية الحدود التي تتحد بها الاعراض وتعرف حال قوله ليقوله
من الاعراض وما امكن فيها ان تخلو عن جوهر وليس يخلو عن جوهر فيبين عرضيته ويعرف
مراتب الجواهر كلها بعضها عند بعض في الوجود بحسب التقدم والتاخر
ويعرف كذلك حال الاعراض ويليق بهذا الموضع ان يعرف حال
الكلي والجزئي والجزء والكل وكيف وجود الطبايع الكلية وهل لها وجود في
الاعيان الجزئية وكيف وجود ذات النفوس وهل لها وجود مفارق للاعيان
وللنفوس وهنالك يعرف حال الجنس والنوع وما يجري مجرى اجزاء ولان
الموجود لا يخلو اما ان يكون علة او معلولا او لا ان يكون طبيعيا او تعليميا او غير ذلك
فبالحري ان نتبع ذلك بالكلام في العلل واجناسها واحوالها وانها كيف يمكن ان يكون
محال بينها وبين المعلولات وفي تعريف الفرقان بين التصورة وبين الغائية
المبدا الفاعلي وبين غيرها وان كان الفعل او الانفعال في تعريف الفرقان
بين التصورة وبين الغاية وابنات كل واحد منهما فانها في كل طبقة يذهب الى علة
اولى وتبين الكلام في المبدا والابتدا ثم الكلام في التقدم والتاخر وحدودها
واصنافها لكي واما نواعه وخصوصيته كل نوع منه وما يكون متقدما في
الطبيعة ومتقدما في العقل وبخصوص اي شيا المتقدمة عند العقل وجه
محاطية اكثر ما كان فيه من هذه الاشيا اي مشهور مخالف للحق
نقتضاه فمنه وما يجري مجراه من الواحد هو وجود ولان الواحد
ساوق الموجود فيلزمنا ان نعلم ان الواحد واذا انظرنا في الواحد
وحسان ننظر في الكثرة ونعرف المعادل بينها وهنالك يكون
ومنسبة الى الموجود ومنسبة الكم المتصل الذي معادله بوجه ما

الى الموجود وبعد الاراء الباطلة كلها فيه ونعرف انه ليس شيء من ذلك
مقارنا للمبدا الموجودات وثبتت العوارض التي تعرض للاعداد كالمتحاذ
المتصلة مثل الاشكال غير ذلك وما من توابع الواحد الشيخ والمساوي
والموافق والمجانس والمشاكل والمماثل والهو هو ومعنى ان يكون كل واحد
من هذه وما قابلها وانها متساوية للكثرة مثل الغير الشبيه وغير
وغير المجانس وغير المشاكل والغير بما طلة والخلاف والتقابل واصنافها
والتضاد بالحقيقة ومراتبه ثم بعد ذلك نعرف المبادي الموجودات
فتثبت المبدا الاول واله واحد في غاية الجلالة ونعرف انه مدرك وجه
واحد وكم وجه وانه كيف يعلم كل شيء وكيف هو قادر على كل شيء وما معنى
انه عالم انه مقدر وانه جواد وانه سلام اي خير محض معشوق لذاته وهو
بجمال صحيح الذي عنده الكمال الذي نقتضي ما قلناه وطريقه سهل الاراء المضادة للحق ثم
كيف نسبة الموجود اعني وما اول الاشيا التي توجد ثم كيف يترتب
عنه الموجودات المبتدئة من الجواهر الملكية الى عقلية ثم الجواهر العقلية الى نفسانية
ثم الجواهر الفلكية السماوية ثم من العناصر المتكونات عنها ثم الانسان و
يعود من الاشيا اليه وكيف هو مبدا لها فاعلي وكيف هو مبدا لها
كمالي وما ذا يكون حال النفوس الانسانية اذا انقطعت العلاقة بينها
وبين الطبيعة واتى مرتبة تكون مرتبة وجودها وتدل فيما بين ذلك على
حلاوة قدر النبوة وجوب طاعتها وانها واجبة من عند الله عز وجل
وعلى الاخلاق والاعمال التي تحتاج اليها النفوس الانسانية مع
في ان تكون لها السعادة الاخروية ونعرف اصناف السعادات

وغير الموافق ص

عنه ص

الملكية ص

فان ان خلاف في الاعلى
ورد الحكم الى النفس الاسعاده

فاذا بلغنا هذا الموضع ختمنا كتابنا هذا والله المستعان

الفصل

والواحد

الاول

ثم نقول ان الموجود والشيء وقد يمكن ان نبتدئ بالكلام في احدهما حتى نتكلم في الفصل الذي بعده ولكن نبتدئ بالكلام في الموجود والشيء والضرورة تحتاج الى معانيهما ترسم في النفس اولا واوليا ليس ذلك الارتسام مما يحتاج ان يطلب شيئا اعرف منها فانه كالاصل في باب التصديق بل بادي الرأي وليته يقع التصديق بها لذاتها ويكون التصديق بغيرها بسببها واذا تصورها العلم بها

الذي هو موضوع لهذا

تطرق البال ولم يفهم اللفظ الدال عليها لم يمكن التوصل الا معرفة ما يعرف

الصور

هو اعرف منها وان لم يمكن التعريف الذي يحاول باخطارها بالبال او بفهم ما يدل

المعارف

عليها من الالفاظ محاولا لافادة علم ليس هو اعرف منها على ان ما اتفق

فقد يتفق شيء

على فهم ما يرى العاقل وينبه اليه وربما كان ذلك شيئا في نفسه

موضوعا صالحا

اهم من المراد تعريفه لكنها لعلية او عبارة ما صارت اعرف كذلك

للوضوح عنه

في التصورات شيء هي مبادي للتصور وهي متصورة لذواتها واذا

وانه معلوم

اريد ان يدل عليها لم يكن ذلك بالحقيقة تعريفا للمجهول بل تنبيها خطاطا

قبل الشروع في العلم كما على

بالبال باسم او بعلامة ربما كانت في نفسها اخفى منه لكنها لعلة ما وحال

ان يفيد

ما يكون اظهر ولانه قد اتفق علة العلامة بنبهت النفس على احضار

ذلك المعنى البال مرتسما له هو المراد لا غيره من غير ان يكون العلم

بالحقيقة معللا اياه ولو كان كذلك تصور يحتاج لا ان يسبقه تصور فتسلسل

وذلك

لذلك لا لامر آخر غير انه بنى اولا واولا على الاشياء بان يكون متصورة

لانفسها لا الاشياء العامة للامور كلها كالموجود والشيء والواحد

وغيره ولهذا ليس يمكن ان يعرف شيء منها ببيان لا دور فيه البتة

البتة وبيان شيء اعرف منها ولذلك من حاول ان يقول فيها شيئا

وقع في اضطراب كمن يقول ان من حقيقة الموجود ان يكون فاعلا او

منفعلا وهذا ان كان ولابد فرقسام الموجود والموجود اعرف من الفاعل

والمنفعل وجمهور الناس يتصورون حقيقة الموجود ولا يعرفون

البتة انه يجب ان يكون فاعلا او منفعلا وانا الى هذه الغاية لم نصح

لنا ولذلك الا بتعسف لا غير فكيف يكون حال من يروم ان يعرف الشيء

الذي هو اعرف

الاول بصفة لا يحتاج الى بيان حتى يثبت وجوده لنا وكذلك قول

من قال ان الشيء هو الذي يصح ان يخبر عنه فان يصح اخص من الشيء فكيف يكون

هذا تعريفا للشيء وانما يعرف الصحة ويعرف بعد ان يستعمل في

كل واحد منهما انه شيء او انه مراد انه ما او الذي وجه ذلك المراد وذات

الاسم الشيء فكيف يصح ان يعرف الشيء تعريفا حقيقيا ما لا يعرف

الا به نعم ربما كان ذلك ومهما لم يشبه ما واما بالحقيقة فلا لان قولنا

ان الشيء هو الذي يصح ان يخبر عنه لان معنى وما والذي والشيء معنى واحد

قد اخذ الشيء في حد الشيء على انا لا نسلم ان يقع هذا او ما يشبهه

في ما اخذ شبيه بوجه ما على الشيء ونقول ان معنى الموجود ومعنى الشيء

متصوران في الانفس وهما معنيان فالموجود والمثبت والمحصل اسماء

مترادفة على معنى واحد ولا شك في ان معنانا قد حصل ونفس مرتقبا

هذا الكتاب والشيء وما يقوم مقامه قد يدل به على معنى ما

الكل كلها فان كل امر حقيقة هو به ما هو فللمثلث حقيقة انه

وللبياض حقيقة انه بياض وذلك هو الذي ربما سميناه

الوجود الخاص ولم يرد به معنى الوجود الاثباتي فان لفظ الوجود
يدل بالتبادر على معان كثيرة منها الحقيقة التي عليها الشيء فكانه قيل
الوجود الخاص للشيء ونرجح ونقول انه من البين ان لكل حقيقة
هي هويته ومعلوم ان حقيقة كل شيء الخاصة به غير الوجود
بمرادف الاثبات وذلك لانك اذا قلت حقيقة كذا موجود
اما موجودة في الاعيان او في النفس او مطلقا يعمهما جميعا كما
لهذا معنى محصل مفهوم ولو قلت ان حقيقة كذا حقيقة كذا
او ان حقيقة كذا حقيقة لكان حشوا من الكلام غير مفيد ولو قلت
ان حقيقة كذا شيء لكان ايضا قولا غير مفيد بالجملة اذا افاد
منه ان يقول ان الحقيقة شيء الا ان يعني بالشيء الموجود
فلنا ان حقيقة كذا موجودة واما اذا قلت حقيقة شيء او حقيقة
شيء آخر فانما صح هذا واما ذلك لتصور نفسه انه شيء مخصوص
مخالف لذلك الشيء الآخر كما لو قلت ان حقيقة حقيقة و
حقيقة اخرى ولو لا بداهة ان الضمار وهذا الاقران جميعا
لم يعد فالشيء مرادف بهذا المعنى ولا يفارق لزوم معنى الوجود اياه
البتة بل معنى الوجود يلزمه دائما لانه يكون اما موجودا في الاعيان
او موجودا في الوهم والعقل فان لم يكن كذلك لم يكن شيئا وان
ان الشيء هو الذي يخبر عنه حين يتم الذي بين مع هذا ان الشيء قد
قد يكون معدوما على الاطلاق اي بحسب ان ينتفي عنه كل
المعدوم في الاعيان جاز ان يكون كذلك فيجوز ان يكون

الشيء ثابتا في الذهن معدوما في الاشياء الخارجة وان عنى غير ذلك
كان باطلا ولم يكن خبرا عنه البتة ولا كان معلوما الا على انه متصور في النفس
فقط فاما ان يكون متصورا في النفس صورة شيء ما فهو حينئذ
فكلا اما الخبر فلان يخبر يكون دائما عن شيء موجود في الذهن والمعدوم
المطلق لا يخبر عنه بالخبر كما لا يخبر عنه بالسلب ايضا فقد جعل
له وجودا بوجه ما في الذهن لان قولنا هو تضمن اشارة والاشارة
المعدوم الذي لا صورة له بوجه ما الوجود في الذهن محال او كيف يجب
على المعدوم شيء ومعنى قولنا ان المعدوم كذا معناه ان وصف كذا
حاصل للمعدوم ولا فرق بين الحاصل والموجود فكون كذا فلنا ان
هذا الوصف موجود للمعدوم لا نقول انه لا يجامع ما يوصف به المعدوم
ويجاريه ما لم يكن موجودا حاصلا له واما ان لا يكون موجودا حاصلا له
كان موجودا حاصلا للمعدوم فظاهر اما ان يكون في نفسه موجودا او معدوما
فان كان موجودا فيكون للمعدوم صفة موجودة وان كانت الصفة موجودة
فالموصوف بها موجود لامحة فالمعدوم موجود بهذا الوجه وان كان كذا
الصفة موجودة فالموصوف بها كذلك موجود لامحة فالمعدوم كذلك موجود بهذا الوجه
وان كانت الصفة معدومة فكيف يكون المعدوم في نفسه موجودا
لشيء فان ما لا يكون موجودا في نفسه يستحيل ان يكون موجودا لشيء
نعم قد يكون الشيء موجودا في نفسه ولا يكون موجودا لشيء آخر واما ان
لم تكن الصفة موجودة للمعدوم فهو نفي الصفة عن المعدوم فانه ان
لم يكن هذا هو النفي للصفة عن المعدوم فاذا انتفت الصفة عن المعدوم

ای قد علم ان خبر عنه قال لا يخبر وكيف

ای وجود الشيء

يعني ما لا يكون موجودا في نفسه يستحيل ان يكون موجودا لشيء
كان المعدوم المطلق كما لا يخبر عنه لا يخبر ان الوصف الذي
ان كان موجودا في نفسه وما مطلقا لم يكن موجودا لشيء
اول وان كان معدوما مطلقا لم يكن موجودا في نفسه ولا لشيء
يكون وجود الشيء لغيره ما ليس موجودا في نفسه ولا لشيء
يعني وليس المعدوم موجودا في نفسه ولا لشيء وان وصف كان

كان مقابل هذا امكان وجود الصفة فهذا كلام باطل وانما نقول ان ان
علما بالمعدوم فلان المعنى اذا تحصل في النفس فقط ولم يثبت فيه لما خارج
كان المعلوم نفسه في النفس فقط والتصديق الواقع بين
من جهة انه جائز في طباع هذا المعلوم وقوع نسبة له معقوله
الى خارج وفي الوقت فلا نسبة له فلا معلوم غير ذهني
الذين يرون هذا الراي في جماعة عنه ومعلم امورا لا شيئية لها
ومن شاء ان يقف على ذلك فليرجع الى ما هذا وانه مراد وتمام
الى آخر ما فصل الاشتغال بها وانما وقع الوفاق فيما وقع الخلاف
جهلهم بان الاخبار انما تكون عن معان لها وجود في النفس وان
تكاد معدومة ويكون منشأ اخبارهم عنها ان لها شبيهة ما في الاعيان الموجودة الذهنية
مثلا ان فلسفان القيامة يكون فهمت القيامة وفهمت يكون وجملتهم شبهها باطل
التي في النفس على القيامة التي في النفس بان هذا المعنى يصح في معنى آخر اي في الزمان الآتي
معقول الذهن وهو معقول وقت سمعان يوصف بمعنى ثالث اي كون الشيء في زمان
معقول هو معقول الوجود وعلى هذا القياس الامر في الماضي فمن
ان المخبر عنه لابد من ان يكون موجودا وجودا ما في النفس والاخبار ما هو
هو عن الموجود في النفس وبالعرض عن الموجود في الخارج وقد فهمت ان
ان الشيء انما يخالف المفهوم للموجود والحاصل وانهما مع ذلك مسلمان
وعلى انه قد بلغني ان قوما يقولون ان الحاصل يكون حاصلا وكذا
وقد يكون صفة الشيء ليس بشيء لا موجودا ولا معدوما وان الذي
وما بالعلم غير ما بدا علم الشيء قولا وليس من جملة الغير ان يكون الذي

فنقول الآن انه واذا لم يكن الموجود كما علمت جنسا ولا مقولا على ما
على ما سبحته فانه معنى تحقق فيه على التقدم والتاخير واول ما يكون
التي هي الجوهر تكون لما بعده واذ هو معنى واحد على النحو الذي اوما
به كما ان جميع ما هو صحيح علم واحد وقد يعرض علينا ان نعرف حال الواجب
والممكن والممتنع بالتعريف المعهود ايضا بل بوجه العلامة وجميع ما قيل
هذه جملة ما بلغك عن الاولين قد يكاد يقتضي دورا وذلك لانهم على ما
لك في فنون المنطق اذا اراد وا ان يحدوا الممكن اخذوا في حده اما الضروري
واما المحال لا جل هم غير ذلك واذا اراد وا ان يحدوا الضروري اخذوا في حده
اخذوا في حده اما الممكن واما المحال واذا اراد وا ان يحدوا المحال اخذوا في حده
اما الضروري واما الممكن مثلا اذا حدوا الممكن قالوا ما من انه غير الضروري
او انه المعدوم في الحال الذي ليس وجوده في ثاني وقت وفرضت
من يستقبل بحيث ثم ان احتاجوا الى ان يحدوا الضروري قالوا اما انه
لا ممكن ان يفرض معدوما او انه الذي اذا فرض بخلاف ما هو عليه كان محالا
فقد اخذوا الممكن تارة في حده والمحال اخرى اما الممكن فقد كانوا اخذوه قبل
في حده اما الضروري واما المحال فاذا اراد وان يحدوا واحدا اخذوا في حده
اما الضروري بان يقولوا ان المحال هو ضروري العدم واما الممكن بان يقولوا
الذي لا يمكن ان يوجد ولفظ الامكان مذهب هذين وكذلك قالوا في
الممتنع هو الذي لا يمكن ان يكون واذا لم يمكن ان لا يكون واجب

مكان في الغير في الوجود ولا متعلق بغيره فيه ونعود الى ما كنا فيه فنقول
ان لكل واحد من الواجب الوجود والممكن الوجود خواص فنقول ان
الامور التي تحدث في الوجود يحيل في العقل الاقسام اقسمين فيكون منها
ما اذا اعتبر بذاته لم يجب وجوده وطورا نه لا يمتنع ايضا وجوده والا
في الوجود وهذا الشيء هو في حيز الامكان ويكون منها ما اذا اعتبر
وجب وجوده فنقول ان الواجب الوجود بذاته وجب لاعلة له والوا
الممكن الوجود بذاته له علة وان الواجب الوجود بذاته واجب الوجود
من جميع جهاته وان الواجب الوجود لا يمكن ان يكون وجوده مكانيا
لوجود آخر فيكون كل واحد منهما مساويا للآخر في وجوب الوجود
زمان وان الواجب الوجود لا يجوز ان يجتمع وجوده عن كثرة البتة وان
الواجب الوجود لا يجوز ان يكون بحقيقته التي له مشتركا فيها بوجه
من الوجوه فهم
من يصحح هذا ذلك ان يكون واجب الوجود غير مضاف ولا
ولا سكر ولا مشارك في وجوده الذي يخصه اما ان الواجب الوجود
لا علة له فظ لانه ان كان لا وجوده علة وجوده كان وجوده بها وكل
ما وجوده بشيء فاذا اعتبر بذاته دون غيره ولم يجب له وجود وكل
ما اذا اعتبر بذاته دون غيره ولم يجب له وجود فليس واجب الوجود
بذاته فبين انه ان كان لواجب الوجود بذاته علة لم يكن واجب الوجود
فقد ظهر ان واجب الوجود لا علة له وظهر من ذلك انه لا يجوز ان يقوم
شيء واجب الوجود بذاته و واجب بغيره فلا يجوز ان يوجد لانه ان
كان يجب وجوده بغيره فلا يجوز ان يوجد دون غيره فيتحصل و

لا يساوي الحسن خلف طلاق الذي قبل هذا الكلام مع ما ان الكلام
مع ما يعصي لان ما ذكره الامر مع وجوده وهو طرد الوجود
ما يعصي لان ما ذكره الامر مع وجوده وهو طرد الوجود
ان لم يوجد في الزمان الاول لان الزمان آخر وهو طرد الوجود
مدوم ان يوجد في الزمان الثاني وفي قوله ايضا
ان لم يوجد في الزمان الاول
لم يوجد المعدوم

من الوجوه فهم

واجبا بذاته ولو وجب بذاته يحصل ولا ما ثير لا يجاب الغير فى وجوده
والذى يؤثر غيره فى وجوده فلا يكون واجبا وجوده فى ذاته وايضا
ان كل ما هو ممكن الوجود باعتبار ذاته فوجوده وعدمه كل منهما
بعلة لانه اذا وجد فقد حصل الوجود متميزا من العدم واذا عدم حصل
له العدم متميزا من الوجود فلا يخ اما ان يكون كل واحد من الامرين يحصل
عن غيره او لا عن غيره فان كان عن غيره فالغير هو العلة وان كان لا يحصل
عن غيره ومن البين ان كل ما لم يوجد ثم وجد فقد تخصص بامر جائز
وكذلك فى العدم وذلك لان هذا التخصيص اما ان يكفى فيه مهية الامر
او لا يكفى فيه مهيته فان كانت مهيته قد يكفى لاى الامرين كان حتى يكون
حاصلا فيكون ذلك الامر واجبا لمهيته لذاته وقد فرض غير واجب هذا خلف
وان كان لا يكفى فيه مهيته بل امر يضاف اليه وجوده ذاته فكان يفتقر
فى تخصيص الوجود دون العدم الى آخر غير ذاته لا بد منه فهو علته فله علة وما علة
احد الامرين واجبا له لا لذاته بل لعلة اما المعنى الوجودى فعلة
وجوديه واما المعنى العدمى فيعلة هى عدم العلة للمعنى الوجودى
وعلة ما علمت فنقول انه يجب ان ينصير واجبا ما لعلة وما لفيا سر اليها
فانه ان لم يكن واجبا كان عند وجود العلة وما لفيا سر اليها ممكنا
فكان يجوز ان يوجد وان لا يوجد غير متخصص باحد الامرين وهذا
يحتاج من راس الى وجود شئ ثالث يتعين له بها الوجود عن العدم
او العدم عن الوجود عند وجود العلة فيكون ذلك الاخرى
وبنهاى الكلام الى غير النهاية واذا نهاى الكلام الى غير النهاية

النهاية لا يكون مع ذلك قد تخصص له وجود فلا يكون قد حصل وجوده
وهذا مع لانه ذاهب الى غير النهاية والعلل فقط فان هذا فى هذا الوجود
بعد مسلوك فى الحالة بل لانه لم يوجد بعد انتخصص وقد فرض موجودا
فقد صح ان كل ما هو ممكن الوجود لا يوجد ما لم يجب بالقياس الى علته فنقول
ان يكون واجب الوجود ممكنا فيا لواجب وجودا خرى يكون هذا
مع ذلك موجودا مع هذا وليس احدهما علة الآخر بل الآخر
واما ان يكون واجبا بذاته وواجب الوجود لا جل غيره فلا يخ اما ان يكون
له وجوب ايضا باعتبار مع الثانى فيكون الشئ واجب الوجود بذاته
وواجبا لوجود لا جل غيره وهذا مع كما قد مضى واما ان لا يكون له وجوب
بالآخر فلا يجب ان يتبع وجوده وجود الآخر ويلزمه بل لا يكون لوجوده
علاقة بالآخر حتى يكون اما يوجد اذا وجد الآخر هذا واما ان لم يكن واجبا
صح ان يكون باعتبار ذاته ممكن الوجود باعتبارا لآخر واجب
الوجود فلا يخ اما ان يكون الآخر كذلك او لا يكون فان كان الآخر
فلا يخ ح اما ان يكون وجوب الوجود لهذا من ذلك وذلك من هذا
الوجود دفع دور وجوب الوجود فان كان وجوب الوجود لهذا من ذلك
وذلك هو فى حد ذاته وجوب الوجود وليس من نفسه او من الشئ
كما ظننا فى وجه سلف بل من الذى يكون منه كان وجوب وجوده
شرطا فيه وجوب وجوده وما يحصل بعد وجوب وجوده بعد به
فلا يحصل الوجوب وجوده البتة وان كان وجوب الوجود لهذا

من ذلك وذلك في حد الامكان فيكون وجوب وجود هذا الحد
ذلك وهو في حد الامكان ويكون ذات ذلك في حد الامكان مضادا
لهذا وجوب الوجود وليس له حد الامكان مستفادا من هذا بل الوجوب
فيكون العلة لهذا امكان وجود ذلك وامكان وجود ذلك ليس علة هذا
فيكونان غير مسكافين اعني ما هو علة بالذات ومعلول الذات غير معرض
آخره وهو انه اذا كان امكان وجود ذلك هو علة ايجاب وجود هذا لم يخل
وجود هذا الوجوده بل بامكانه فوجب ان يحتاج وجوده مع حدمه وقد فرضنا
مسكافين هف فاذن ليس يمكن ان يكونا مسكافي الوجود في حال ما
لا يتعلقان بعلة خارجة بل يجب ان يكون احدهما هو الاول بالذات والآخر
هناك سبب خارج توجبهما جميعا او يوجب العلة
باحدهما والمضاف ان ليس احدهما واجبا بالآخر بل مع الآخر والموجب لهما
العلة التي حقتهما وانه لما كان الموصوفان الموصوفان بهما وليس يمكن
وجودا لما دتين او الموضوعين لهما او احدهما بل وجود ثالث يحل منهما
وذلك لانه لا يخلو اما ان يكون وجود كل واحد من الامرين وحقيقة هو ان يكون
مع الآخر فوجوده بذاته يكون غير واجب فيصير محكما فيصير معلولا وكون
قلنا ليس علته مكافيه في الوجود فاذن علته امرا آخر فلا يكون هو
والآخر علة للعلة الذي منهما بل ذلك الآخر واما ان لا يكون فيكون المعيط
على وجوده الخاص لا حقة له وانه فان الوجود الذي يخصه لا يكون عن مكافيه
من حيث هو مكافيه بل عن علة متقدمة ان كان معلولا فاما ان يكون وجود
عن صاحبه لا من حيث هو مكافيه بل من حيث وجود ما صاحبه الذي يخصه لا بد ان

ولا يكونان مسكافين بل علة ومعلول ويكون صاحبه ايضا علة للعلة فيه
الوهمية منهما كالاب والابن واما ان يكونا مسكافين من حيل ما يكون لا
ليس احدهما علة للآخر ويكون العلامة لازمة لوجودهما فيكون لعلة الاولى
للعلامة هي امر خارج موحد لذاتيهما ما علت العلامة عرضية فيكون لا
هناك الا بالعرض المباين والملازم وهذا غير ممكن فيه ويكون للذي هو
علة لامحة فيكونان مرجحا لمكافئ معلولين فصل في ان الواجب الوجود
واحد ويقول ان الواجب الوجود يجب ان يكون واما واحدا والا
كثيرة فيكون كل واحد منهما واجب الوجود ولما يخ اما ان يكون كل واحد منهما
الذي هو حقيقة لا يخالف الآخر البتة او يخالفه فان كان لا يخالفه فليس
في المعنى الذي لذاته بالذات ويخالفه بانه ليس هو وهذا خلاف
في غير المعنى ذلك لان المعنى الذي هو فيهما غير مختلف
صار هذا هي هذا وفارنه نفسه انه هذا في هذا ولم يقارنه هذا المفارق
بل بانه صار ذاك ذاك افضل من ذاك وذاك وهذا يخيض ذاك المعنى
مباينة فاذن كل واحد منهما يباين الآخر به ليس يخالفه في اصل المعنى فيخالفه
في غير المعنى والاشياء التي هي غير المعنى ويقارن المعنى هي الاعراض واللوا
الغير الذاتية وهذه اللواحق فان يعرض لحقيقة الشيء بما هو ذلك الحقيقة
لوجوده بما هو ذلك لوجود فيجب ان تتفق الكل فيه وقد فرض انها
فيه هف واما ان يعرض لا من سبب خارجة لا عن نفس مهيته فيكون لو لا
ذلك العلة لم يعرض فيكون لو لا ذلك العلة لم يختلف فيكون لو لا ذلك
كانتا الذوات واحدة او لم تكن فيكون لو لا ذلك العلة ليس هذا

بانفراده واجب الوجود وذلك بانفراده واجب الوجود فيكون
وجوب وجود كل واحد منهما الخاص به المنفرد له يستفاد اما من غيره
وقد قيل ان كل ما هو واجب الوجود بغيره فليس واجب الوجود بذاته بل هو ذو حد
ذاته ممكن الوجود فيكون كل واحد من هذين مع انتهاء واجب الوجود بذاته
ممكنة الوجود في حد ذاتها وهذا مع ان الفرض الآتي انه يخالفه في معنى اصلي
ما يوافقه في المعنى فلا يخرج ذلك المعنى اي المخالف فيه اما ان يكون شرطا في وجوب
الوجود او لا يكون فان كان شرطا في وجوب الوجود فقط انه يجب ان
فيه كل ما هو واجب الوجود وان لم يكن شرطا في وجوب الوجود فوجوب الوجود
متعدد وانه وجوب وجود وهو داخل عليه عارض مضاف اليه بعد ما
ذلك وجوب وجود وقد منعنا هذا وبتقدير ذلك فاذا لا يخرج ان يختلفا
في المعنى بل يجب ان يزيد لهذا سببا ما من وجه آخر وهو ان انقسام معنى
الوجود في الكثرة لا يخرج من وجهين اما ان يكون على سبيل انقسام بالفصول
واما على سبيل انقسام بالعوارض ثم من المعلوم ان الفصول لا تدخل تحت
يقام مقام الفصل الجنس في لا تفيد الجنس حقيقة وانما يفيد القوام
وذلك كالناطق فان الناطق لا يفيد الحيوان من الحيوانية بل يفيد القوام
بالفعل ذاتا موجودة خاصة فيجب ايضا ان يكون فصول وجوب الوجود
ان صحت بحيث لا يفيد وجوب الوجود حقيقة وجوب الوجود
بل يفيد الوجود بالفعل وهذا مع من وجهين احدهما انه ليس حقيقة وجوب
الوجود الا نفس تاكد الوجود لا الحقيقة الحيوانية التي هي معنى غير الوجود
والوجود لازم لها او داخل عليها كما علمت فاذن فاذا فرضنا الوجود

الوجود هو افاده شرط في حقيقة ضروره وقد منع جواز هذا ما بين الفصل
والوجه الثاني انه يلزم ان يكون حقيقة وجوب الوجود متعلقة في ان تحصل
بالموجب له فيكون المعنى الذي به يكون الشيء واجب الوجود يجب وجوده
بغيره وانما كلامنا في وجوب الوجود بالذات فيكون الشيء الواجب الوجود
بذاته واجب بغيره وقد ابطلنا هذا فقد ظهر ان انقسام وجوب الوجود الى
الامور لا يكون انقسام المعنى الجنسي الى الفصول فبين ان المعنى الذي يقتضي
وجوب الوجود لا يخرج ان يكون معنى جنسيا ينقسم بفصول او اعراض فمن ان يكون
معنى نوعيا فنقول ولا يخرج ان يكون نوعية محمولة على كثيرين لان الشخص
الوجود الواحد كما بينا اذا لم يختلف في المعنى الذاتي وجب ان يكون اما ان اختلفت
بالعوارض قد منعنا امكان هذا في وجوب الوجود وقد يمكن ان يبين هذا
بنحو من الاختصار ويكون الغرض ايجابا الى او ردناه فنقول ان وجوب
الوجود اذا كان حقيقة شيء وموجود له فاما ان يكون واجبا في هويته
اي في وجوب الوجود ان يكون عين هويته الصفة الموجودة لهذا الموصوف
فيمتنع الواحد منهما ان يوجد واما ان يكون وجوده له ممكنا فيجب
فيجوز وجودا لا يكون صفة له فيمتنع ان توجد لغيره فيجب ان يوجد له
وصف واما ان يكون وجوده له ممكنا غير واجب الوجود بذاته وهو المطلوب
الوجود بذاته هف فوجوب الوجود لا يكون الا لواحد فقط فاذا فرضنا
ان وجوده صفة لهذا لا يمنع وجوده صفة للآخر فلم كونه صفة للآخر ليس بمعقول
ووجوب كونه صفة لهذا فنقول كلامنا في تعيين وجوب الوجود صفة لاحد
هو لان حيث لا يلتفت فيه الى الآخر فلذلك ليس صفة للآخر بعينه بل منهما

فصل

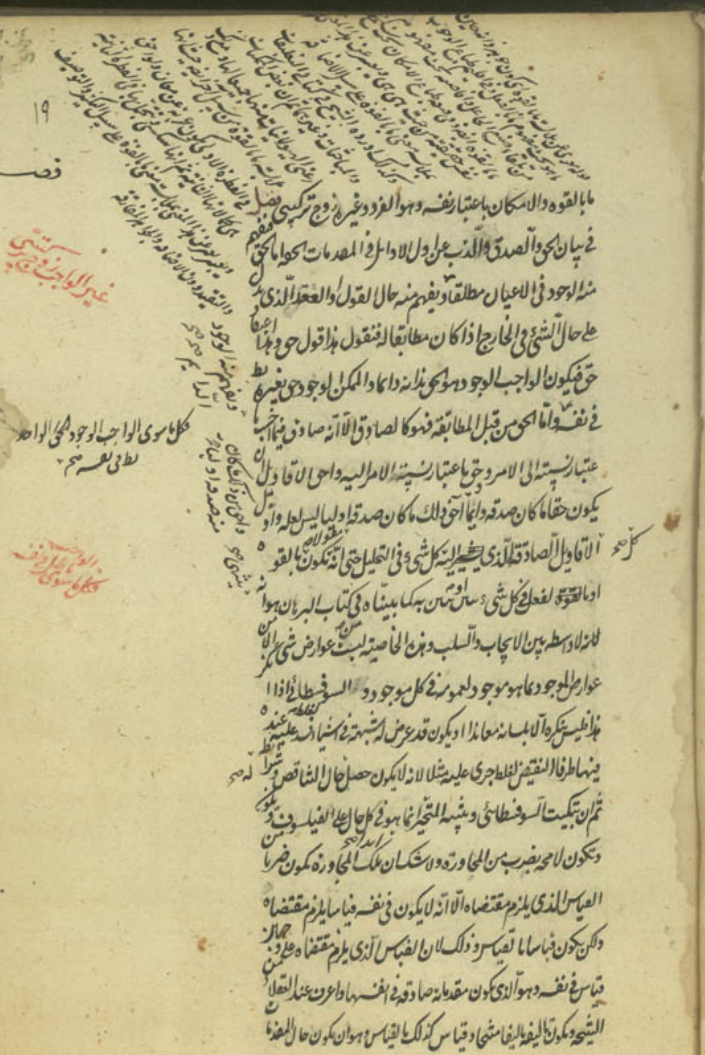

كذلك عند المحاور حتى يسلم الشيء وان لم يكن صدقا وان كان صدقا لم يكن
من البحث الذي لا يسلمها فيتوقف عليه تاليف صحيح مطلق او عنده وباطلة فقد كان
القياس اذا سلمت مقدماته لزم منه شيء فيكون ذلك فيما سلم حيث يتوقف
ولكنه ليس يلزم ان يكون كل ما سلم فيما سلم لزم بمقتضاه لان مقتضاه يلزم اذا سلم
لم يسلم كان قياسا لانه قد اورد فيه ما اذا وضع وسلم لزم ولكن لما لم يسلم بعد
لم يلزم بمقتضاه فكون القياس فيما سلم يلزم بمقتضاه هو لانه يضع على ضربين على ما
قالت في القياس الذي يلزم بمقتضاه بحسب الامر في نفسه هو الذي مقدماته مسلمة في
واقدم من البحث واما الذي بالعياس فالذي يسلم المخاطب مقدماته فيلزمه البحث
ومن البعائث ان السوفسطائي الذي غرضه المراء اه يضطر الاحد
الامرين اما السكوت والاعراض واما الاعتراف لامحة ستنبيه
فلا اعتراف فانها يشيع عليه واما المنحير فطاجة حل شبهه وذلك لان
المتحير لا محالة واقع فيما واقع فيه اما لما يراه مسلما فيما لا فاصل والاكثر
ويشاهده من كون رأي كل واحد منهم مقابلا لرأي الآخر الذي
يجده قريبا له لا يقصر عنه ولا يجد عنده ان يكون احد القولين
اولى بالتصديق من الآخر واما لانه تسمع من المذكورين المشهورين
المشهود لهم بالفضيلة اقاويل لا يقصد عقلا لبديهة كقول
قائل ان الشيء لا يمكنك ان تراه مرتين بل في لامرة واحدة وان لا واحد
لشيء في نفسه بل الاضافة فاذا كان قائل مثل هذا القول مشهورا
بالحكمة لم يمكن بعيدا ان يتحير الشاذي لقوله واما لانه قد اجتمع عنده
قياسات معارضة الشيخ ليس يقدر على ان يحمار واحدا منها

ويريف الآخر فالفيلسوف يتدارك ما عرض لامثال هؤلاء من
احد هما حل ما وقع فيه من الشك والثاني شبهة التمام على انه لا يمكن ان
يكون بين النقيضين واسطة اما حل ما وقع فيه فمن ذلك ان يعرفه ان الناس
ناس لا ملايكة ومع ذلك فليس يمكنهم ان يكونوا مسكا من في الاصابة
اذا كان الواحد اكثر صوابا في شيء آخران لا يكون الآخر اكثر صوابا منه في شيء
آخر وان يعرف ان اكثر المتفلسفين يتعلم المنطق وليست على ما يعود
الامر الى الغريزة كتعلم الركض من غير كف عنان او جذف حذاء
وان من الفضلاء من يبرز فيه برموز وقول الفاظ ظاهرة مستشنعة
او خطاء وله فيها غرض خفي بل اكثر الحكماء بل الانبياء الذين لا يقولون
علط او سهو وهذه وتيرتهم هذا ان شغل قلبه من جهة ما شكك من
ثم يعرفه ويقول انك اذا تكلمت فلانجا ما ان يقصد بلفظك نحو شيء
من الاشياء بعينه ولا يقصد فان قال اذا تكلمت لم افهم شيئا فقد
خذل من جملة المتحيرين وناقص الحال في نفسه وليس الكلام معه في
هذا اقرب من الكلام وان قال اذا تكلمت فهمت بعض شيء ما باللفظ كل شيء
فقد خرج عن كلامك شاذ وان قال اذا تكلمت فهمت بعينه او شبهه
كثيرة محدودة فعلى كل حال قد جعل اللفظ دالا على اشياء ما عينها لا محالة
في ذلك الدلالة غير ما فان كانت تلك الكثرة تتفق في معنى واحد فقد دل
انه على معنى واحد وان لم يكن كذلك فالاسم مشترك ويمكن لا محالة
ان يفرد كل واحد من تلك الجملة باسم فحينئذ يستقيم من فهم مقام المسترشد
المتحير واذا كان الاسم دليلا على شيء واحد كالانسان مثلا فالانسان

ذلك مه

اعني هو مباين الانسان لا يدل عليه الاسم بوجه من الوجوه و

يدل عليه سم الانسان لا يكون الذي يدل عليه الانسان فان

كان الانسان يدل على الانسان فيكون لا محة الانسان و

والحجر والقبل شيئا واحدا بل يدل على الابيض والاسود والثقيل

والخفيف وجميع ما هو خارج عما دل عليه سم الانسان وكذلك

حال المفهوم من الفاظ هذه فيلزم من هذا ان يكون كل شيء

كل شيء م وان يكون لا شيء من الاشياء نفسه وان لا يكون للكلام مفهوم

ثم لا يخ اما ان يكون هذا حكم كل لفظ وحكم كل مدلول عليه بالفظ او

يكون بعض هذه الاشياء بهذه الصفة وبعضها بخلافه فان كان

هذا في كل شيء فقد عرض ان لا خطاب ولا كلام بل لا شبهة

ولا حجة ايضا وان كان في بعض الاشياء قد يتميز الموجبين

وبعضها لا يتميز فحينئذ يتميز يكون لا محة ما يدل عليه بالانسان

غير ما يدل عليه بالانسان وحيث لا يتميز مثلا كالابيض والا

فيكون مدلولها واحد فيكون كل شيء هو لا ابيض فهو ابيض وكل

شيء هو ابيض فهو لا ابيض والانسان اذا كان له مفهوم متميز

فان كان ابيض فهو ابيض لا ابيض الذي هو والا ابيض واحد

والانسان كذلك فنعرض مرة اخرى ان يكون الانسان

ودلالات غير متميزين فهذا واشباله لم قد يتضح على المتحير المتسرع

المسترشد في ان يعرف الايجاب والسلب لا يجتمعان ولا

ان مه

ولا يصدقان معا وكذلك بينه قد تبين له انهما لا يرتفعان و

ولا يكذبان معا فانه اذا كذب بامعا في شيء كان ذلك الشيء ليس

مسلا وليس بينه بالانسان فيكون قد اجتمع الشيء الذي هو الانسان

وسالبه الاخرى الذي هو لا انسان وقد بينه على بطلانه

فهذه الاشياء وما يشبهها مما لا يحتاج ان نطول فيه وكل الشبهة

المعارضة بين قياسات المتحيرين يمكننا تنبيه وامثالها المتعنت فينبغي ان

ان يتكلف بشروع النار اذا النار والانار واحد وان لم نضرها

اداما الوجود واللاوجود واحد وان يمنع الطعام والشراب اذا لا

والشرب وهو تركهما واحد فهذا المعنى الذي نبهنا عنه متى كذبه

هو اد امبادي البراهين وعلى الفيلسوف اولا ان يذب عنه

ومبادي البراهين ينتفع في البراهين يشفع في معرفة الاعراض الذاتية

لموضوعاتها لكن معرفة جوهر الموضوعات التي كان عنها سلف

يعرف بالحد فقط فما يلزم الفيلسوف بهذا ان يحصله فيكون لهذا

العلم الواحد ان يتكلم في الاجزاء جميعا لكن قد شكل على هذا

ان تكلم فيها على سبيل التحديد والتصور فهو لك الذي يتكلم

فيه صاحب العلم الجزئي وان تكلم فيها بالتصديق صار الكلام

فيها برهانيا فنقول ان هذه التي كانت موضوعات في علوم

اخرى يصير عوارض في هذا العلم لانها احوال تعرض للموجود

لو اقام له فيكون ما لا يتبين هو بين عليه في علم آخر يتبين هو بين عليه

وانيفا ذا لم يلتفت الى علم آخر وفهم هذا العلم نفسه اجود

وهذه المسألة من المسائل التي لا يمكن ان يكون موضوعها موضوعا لعلم من العلوم ولا يمكن ان يكون موضوعها موضوعا لعلم من العلوم ولا يمكن ان يكون موضوعها موضوعا لعلم من العلوم

وعوارض يكون خاصة له فيكون ذلك الجوهر الذى هو موضوع
لعلما او الجوهر مطلقا ليس موضوع هذا العلم بل قسما من موضوع
ذلك ٥ فيكون نحو ما عارضا لطبيعة موضوعه الذى هو الموجود ان صار
ذلك الجوهر دون شيء آخر لطبيعة الموجود ان تقارنه او يكون فان الوجود
طبيعة يصح حملها على كل شيء ان كان ذلك الجوهر وغيره فانه ليس لانه
موجود هو جوهر او جوهر ما او موضوع ما على ما فصلت قبل هذا
فيما سلف ومع هذا كله فليس البحث عن مبادى التصور والحد
حدا ولا تصورا ولا البحث عن مبادى البرهان برهانا حتى يصير
البحثان المختلفان بحثا واحدا ٥ المقالة الاولى من الفن
الثالث عشر من كتاب الشفاء من كتاب الفلسفة الاولى بحمد الله
وحسن توفيقه المقالة الثانية وهى اربعة فصول الفصل الاول
فى تعريف الجوهر واقسامه يقول كلى الفصل الثانى فى تحقيق الجوهر
الجسمانى ومايتركب عنه الفصل الثالث فى ان المادة الجسمانية
لا يوجد عن الصورة الفصل الرابع فى تقديم الصورة على المادة
فى مرتبة الوجود الفصل الاول فى تعريف الجوهر واقسامه يقول
كلى فنقول ان الوجود للشيء قد يكون بالذات مثل وجود الانسان ان
وقد يكون بالعرض مثل وجود زيد ابيض والامور التى بالعرض لا تحد
الآن ولنشتغل بالموجود والوجود الذى بالذات فاقدم فنقول
بالذات هو الجوهر وذلك لان الموجود على قسمين احدهما الموجود
آخر وذلك اشيء آل آخر متحصل القوام والنوع فى نفسه وجودا

وجودا لا كوجود جزء منه من غير ان يكون يصح مفارقة ذلك الشيء
وهو الوجود فى موضوع والثانى الموجود من غير ان يكون فى شيء من
الاشياء بهذه الصفة فلا يكون فى موضوع البتة وهو جوهر وان
كان الاشيرية فى القسم الاول وجودا فى موضوع فذلك الموضوع
ليس يخلو اما ان يكون احد هذين الوصفين فان كان الموضوع جوهرا فقوام
العرض فى الجوهر وان لم يكن جوهرا كان ايضا فى موضوع ثم البحث ورجع ٥
الى الابتداء واستحال ذهاب ذلك الى غير النهاية
كما سنبين فى مثل هذا المعنى خاصة فيكون لا محالة بازاء ما
ليس فى موضوع فيكون فى جوهر فيكون الجوهر متقوما للعرض
موجودا غير متقوم بالعرض فيكون هو الجوهر المقدم فى الوجود
واما انه هل يكون عرض فى عرض فلسنا الآن مستنكرين فان
الاسرعة فى الاركه والاستقامة فى الخط والاستدارة السطح
فى البسيط وايضا فان الاعراض ينسب الى الوحدة والكثرة
وهذه كما سنبين لك كلها اعراض والعرض وان كان شيء
عرضا فمجموعا معانى موضوع والموضوع بالحقيقة هو الذى
معه يقيمها معا وهو قائم بنفسه ثم قد جوز كثير ممن يدعى
المعرفة ان يكون شيء من الاشياء جوهرا وعرضا معا بالفكر
الى شيئين فقال ان الحرارة عرض فى غير جسم النار لكنها فى جملة
النار ليس بعرض لانها موجودة فيها بالذات وايضا ليس يجوز
رفع حامل النار والنار باقية فاذن وجود النار فى النار

وجود العرض فيها فاذا لم يكن وجودها فيها وجود العرض
فوجودها فيها وجود الجوهر وهذا غلط كبير وقد شبعنا القول
فيه في اوائل الخط وان لم يكن ذلك موضعه فانهم انما غلطوا
فيه هناك فنقول قد علم فيما سلف ان بين المحل والموضوع
فرقا وان الموضوع يعني به ما صار بنفسه ونوعيته قائما
صار سببا لان يقوم به شيء فليس كل ما منه وان المحل كل
شيء يحله شيء فيصير بذلك الشيء محالا له ولا يبعد
ان يكون شيء موجودا في المحل ويكون ذلك المحل لم يصر
نوعا قائما كاملا بالفعل بل انما يحصل قوامه من ذلك الذي
حله وصار مع شيء آخر او اشياء اخرى اجتمعت وصيرت
ذلك الشيء موجودا بالفعل او صيرته نوعا بعينه وهذا الذي
يحل هذا المحل يكون لامحة موجودا لا في موضوع وهو لانه
ليس يصلح انه في شيء لا في الجملة او في المحل وهو في الجملة جزء
وكان الموضوع ما يكون فيه الشيء وليس جزءا منه وهو في
المحل ليس في محل كشيء حصل في شيء ذلك الشيء قائم بالفعل و
هم بعضهم الحال فيه بل هذا المحل جعلناه انما ينقوم بالفعل
ما حله وجعلناه انما تم له به نوعيته او كانت نوعيته انما يحصل او
يصير له نوعيته باجتماع اشياء جملتها مكون ذلك النوع
فبين ان بعض ما في المحل ليس في موضوع واما اثبات
هذا الشيء الذي هو في محل دون موضوع فذلك علينا

ان نقوله

علينا الى قريب واذا اثبتناه فهو الشيء الذي نخصه في
مثل هذا الموضوع باسم الصورة وان كنا قد نقول لغيره ايضا
صورة بشركة الاسم واذا كان الموجود لا في موضوع هو
جوهرا فالصورة ايضا جوهر واما المحل الذي لا يكون في محل آخر
فلا يكون في موضوع لامحة لان كل موجود في موضوع وهو
في محل ولا ينعكس فالمحل الحقيقي ايضا جوهر وهذا المجتمع ايضا جوهر
وقد عرفت من الخواص التي لواجب الوجود ان واجب الوجود
لا يكون الا واحدا وان ذا الاجزاء والكائن لوجوده لا يكون
واجب الوجود فمن يثبت ان هذا المركب وهذه الاجزاء كلها في
ممكن الوجود وان لها لامحة سببا يوجب وجودها فنقول ولا
ان كل جوهر فاما ان يكون غير جسم فاما ان يكون جزء جسم واما
واما ان لا يكون جزء جسم بل يكون مفارقا للاجسام بالجملة فان
كان جزء جسم فاما ان يكون صورته واما ان يكون مادته و
وان كان مغايرا ليس جزء جسم فاما ان يكون له علاقة تصرف
ما في الاجسام بالتحريك وبتسمى مدبرا نفسا او يكون متبرئا ما
عن المواد من كل جهة ويسمى عقلا ونحن نتكلم في اثبات كل
واحد من هذه الاقسام

الفصل الثاني في كيفية الجواهر الجسمانية وما يتركب عنه واول ذلك معرفة الجسم وكيفية

اما بيان ان الجسم جوهر واحد متصل وليس مؤلفا من اجزاء
لا تجزى فقد فرغنا عنه ولنا بكيفيته وتعريفه فقد جرت العادة

جسما واما ان يكون غير جسم فان كان صح

في حصر الجواهر في الاقسام الخمسة

مان يوا ذا الجسم طويل عريض عميق فيجب ان ينظر في كيفية
ذلك لكن كل واحد من الفاظ الطول والعرض والعمق يفهم
منه استبداد مختلفة فاذا قيل طول للخط كيف كان وقارة
طول لاعظم الخطين المحيطين بالسطح مقدارا وقارة بان طول
لاعظم الابعاد الممتدة المتقاطعة كيف كانت خطا او غير
خط وقارة بان طول للبعد المفروض بين الراس والمقابل من
القدم او الذنب من الحيوان واما العرض فبين للسطح نفسه
وبين لاقصر البعدين مقدارا وبين للبعد الواصل بين اليمين
واليسار والعمق ايضا قد يبين لمثل البعد الواصل بين السطحين
وقد تقول له ما خوذ الابتداء من فوق حتى ان ابتداء من اسفل
سمي عمقا كما فهمت بل الوجوه المشهورة في هذا وليس يجب
ان يكون في كل جسم خط بالفعل فان الكرة ليس فيها خط بالفعل
البتة ولا يتعين فيها المحور بالم يحرك وليس من شرط
الكرة في ان يصير جسما ان يكون نحو كاحتى يظهر فيها المحور فضلا عن
او خط آخر فانه يتحقق جسما بالتحقق بحسبه ثم يعرض له او يلزمه
الحركة وانما الجسم ليس يجب ان يكون فيه من حيث هو جسم سطح
فانه انما يجب فيه من حيث يكون متناهيا وليس يحتاج
في تحققه جسما وفي معرفتنا اياه جسما الى ان يكون متنا
هيا بل التناهي عارض لازم له ولذلك لا يحتاج الى تصوره
للجسم حين يتصور الجسم ومن تصور جسما غير متناه فلم

فلم يتصور جسما لاجسما ولا يتصور عدم التناهي الا للمتصور جسما لكنه خطا
كمن قال ان الجسم آله فقد اخطا في القصدين ولم يخطا في تصور ما
وبما الموضوع والمحمول ثم ان كان لابد للجسم في تحققه جسما ان يكون له
سطح فقد يكون جسم يحيط به سطح واحد وليس ايضا من شرط الجسم ان
يكون جسما ان يكون له ابعاد متفاصلة فان الكعب ايضا جسم مع
محاط بحدود ستة ومع ذلك ليس فيها ابعاد متفاصلة حتى يكون
له طول وعرض وعمق بالفعل ولا ايضا يتعلق كونه جسما بان يكون
موضوعا تحت السما حتى يعرض له الجهات لان العالم ايضا
له طول وعرض وعمق بمعنى آخر وان كان لابد من ان يكون سما
واما في سما فتبين من هذا انه ليس يجب ان يكون في الجسم له ابعاد
بالفعل على الوجوه المفهومة من الابعاد الثلثة حتى يكون جسما
بالفعل فاذا كان الامر على هذا فكيف يمكننا ان نفرض انفسنا الى فرض
ابعاد وملئة بالفعل موجودة في الجسم حتى يكون جسما بل معنى هذا ان
للجسم الذي هو الجوهر الذي يمكنك ان تفرض فيه بعدا كيف شئت
ابتداء وممكن ذلك المبتدا هو الطول ثم يمكنك ايضا ان تفرض بعدا
آخر مقاطعا لذلك البعد على قوائم فيكون ذلك الثاني هو العرض
ويمكنك ان تفرض بعدا ثالثا مقاطعا لهذين على قوائم تلاقي الثلثة
على موضع واحد ولا يمكنك ان تفرض بعدا عويصا بهذه الصفة
غير هذه الثلثة وكون الجسم بهذه الصفة هو الذي يشار لاجله
الى الجسم بانه طويل عريض عميق كما بان ان الجسم هو المنفصل في جميع الابعاد

وليس يعني انه ينقسم بالفعل معروض عنه بل هو انه من شانه ان يقبل
فيه هذا النحو القسم وهكذا يجب ان يعرف الجسم هو انه الجوهر الذي اذا
وهو بهذا هو مشارك للابعاد المفروضة فيه بين نهاياته ونهاياته
اية وانكسار او ضاعة امور ليست مفروضة له بل هي بابعاده بجوهره ربما
بعض الاجسام شيء ومنها او كلها وربما يلزم بعض الاجسام شيء كالفلك
او بعضها ولو امكن اخذ شعاع فتكلمنا بكل اقترض لها ابعادا
بين تلك الابعاد النهايات معدودة مقدرة محدودة فتقسم اذا
اذا عرفت ذلك الكل لم يبن شيء ومنها بفعل واحد الشخص بذلك
الحد والمحدود بذلك المقدر بل حدثت ابعاد اخرى مخالفة لتلك بالعدد
فهذه الابعاد هي التي هي اشياء من باب الكم فان اتفق ان كان جسم كالفلك
مثلا يلزمه ابعاد واحدة فليس ذلك له بما هو جسم بل لطبيعة اخرى
حافظة لكل لانه الثانية فالجسمية بالحقيقة صورة الاتصال الفاعل
لما قلنا من فرض الابعاد الثلثة وهذا المعنى غير المقدار وغير الجسمية
التعليمية فان الجسم من حيث له هذه الصورة لا يخالف جسما آخر
مائة اكبر او اصغر ولا يباينه مباينة مساواة ومعدودية او عادلة ومشاركة
او مباينة وانما ذلك له من حيث هو مقدور ومن حيث جزء منه
وهذا الاعتبار له غير اعتبار الجسمية التي ذكرنا وهذه اشياء
قد شرحناها لك بوجه ابسط في موضع آخر نحاج الى ان تستبين به
ولهذا ما يكون الجسم الواحد يتخلخل ويكاثف به لتشخص له ابعاد
فيختلف مقدار جسميته التي ذكرناها لا يكثيف ولا يتغير فالجسم النفس

التي هي

انطبس جوهر هذه الصفة واما قولنا الجسم التعليمي فانما هو بالصفة
صورة بهذا من حيث هو محدود ومقدر ماخوذ في النفس ليس في الوجود
او يقصد به مقدار ما ذو اتصال ايفه بهذه الصفة من حيث له انصال
محدود وكان في نفس وماده فالجسم التعليمي كانه عارض في ذاته لهذا
الذي بيناه وللسطح نهاية وللخط نهاية وسنوضح القول فيها بعد نهايتهم
ويظهر ان الاتصال كيف يكون لها وكيف يكون للجسم الطبيعي فنقول
اولا ان من طباع الاجسام ان ينقسم ولا يمكن ان في اثبات ذلك
الث هدان فان لقائل ان يقول ان الاجسام المتصلة
ليس شيء منها هو جسم واحد حقيقي قابل لي مولقة من اجسام وان
الاجسام الواحدانية غير محسوسة وانها لا يمكن ان ينقسم بوجه
من الوجوه وقد تكلمنا على ابطال هذا ما بيانات الطبيعية وحضرنا
على اسهل المذاهب نقضا وهو مذهب من خالف بينها ما لا كالا
فان قال قائل ان طبايعها واشكالها متشاكلة فيجب ان
يبطل مذهبه وراءه بما اقول فنقول ان جعل امر الاجسام لا تنقسم فيه
لا ما لقوة ولا بالفعل حتى كانه انقطة جملة فان ذلك الجسم لا محالة يسمى
حكم النقطة في امتناع ما ليفعل الجسم المحسوس عنه وان لم يكن كذلك
بل كان في ذاته بحيث يمكن ان نفرد فيه منه عن قسم لكنه ليس يقطع الاتصال
الفرق بين القسمين الذين يمكن فرضهما فيه توهما فنقول لك
اما ان يكون حال ما بين القسم والقسم نخالف لحال ما بين الجزء الجزء في ان
الحيزين المليتان وان القسمين لا يفترقان امر الطبيعة الشيء وجوهره

او بسبب من خارج غير الطبيعة والجوهر فان كان سببا من خارج غير الطبيعة
والجوهر فاما ان يكون سببا من خارج يقوم به الطبيعة والجوهر بالفعل
للمادة والمحل للعرض او سببا لا يقوم به فان كان سببا لا يقوم
به فجايز من حيث الطبيعة والجوهر ان يكون بينهما التيام عن اقتران واقران
عن التيام فيكون هذه الطبيعة الجسمية باعتبار بعضها قابلة للانقسام
واما لا يقسم من خارج وهذا العدد يكفينا فيما نحن بسبيله واما ان
كان ذلك السبب يقوم به كل واحد من الاجزاء اما نقوما داخلا في طبيعته
ومهيته او قوما في وجوده بالفعل غير داخل في مهيته ويخلف فيه فيفرض
اولا ذلك ان هذه الاجسام مختلفة الجواهر وهولاء لا يقولون به وانما
عليها ان طبيعة الجسمية التي لها لا يكون مستحيلا عليه ذلك وانما يستحيل عليها
ذلك من حيث صورة شوعها ونحن لا نمنع ذلك ونجوز ان يقارن
الجسمية شيء يجعل ذلك الجسم قابلا نوعا لا يقبل القسمة ولا الانفصال
بغيره وهذا قولنا في الفلك الذي يحتاج اليه هنا هو ان يكون طبيعة
الجسمية لا يمنع ذلك بما هو الطبيعة الجسمية وهو اولا قد تحققنا
ان الجسمية من حيث هي جسمية ليست غير قابلة للانقسام فقد يطلع
الجسمية ان يقبل الانقسام فيظهر من هذا ان صورة الجسم والابعاد
قائمة في شيء وذلك ان هذه الابعاد هي الاتصالات فيها والذي
يعرض للاتصال على ما ستعلم ليس شيئا يعرض لها الا اتصال والشيء الذي
له الاتصال فقط والمتصل هذا فقط فحينئذ ان يبقى هو بعينه وقد بطل الا
الاتصال لكل اتصال بعد اذا انفصل بطل ذلك البعد وحصل بعد ان

* فان قيل الاتصال عرض والشيء الذي يعرض له الاتصال عرض
المتصل لا يكون عرضا لعرض فكيف يكون

اخران وكذلك اذا حدث اتصال اعني الاتصال بالمعنى الذي ذكرناه الذي
هو فصل لا عرض وقد بينا هذا في موضع آخر فقد حدث بعد اخذ وبطل
كل واحد منهما فكان بخاصيته في الاجسام اذن شيء موضوع
للاتصال والانفصال ولما يعرض للاتصال من المقادير المحدودة
وايضا فان الجسم من حيث هو جسم له صورة الجسمية فهو شيء بالفعل ومن
حيث هو مستعد اي استعداد شئت فهو بالقوة ولا كل
شيء من حيث هو بالقوة شيء ومن حيث هو بالفعل شيء
اخر فيكون القوة للجسم لا من حيث له الفعل فصورة الجسم يقارن
شيئا آخر غيرا له في ذاته صورة فيكون الجسم جوهرا مركبا من شيء
عنه له القوة ومن شيء عنه الفعل فالذي له عنه الفعل هو صورة
والذي له عنه القوة هو مادته وهو الهيولى وسائل ان يسأل
ويقول فالهيولى ايضا مركبة وذلك لانها في نفسها هيولى وجوهر
بالفعل وهي مستعدة ايضا فنقول ان جوهر الهيولى وكونها بالفعل
هيولى ليس شيئا آخر الا انه جوهر مستعد لكذا والجوهر انما الى الها ليس بعلما
بالفعل شيئا من الاشياء بل بعدا لان يكون بالفعل شيئا بالصورة ويسمى
جوهريتها الا انها امر ليس بموضوع فالاثبات ههنا هو انها ابرو انها
ايس في موضوع فهو سلب وانه امر ليس يلزم منه ان يكون شيئا
معينا بالفعل لان هذا عام ولا يصير الشيء شيئا بالفعل شيئا بالامر
العام ما لم يكن له فصل يخصه وفصلا يستعد لكل شيء فصورته
التي بطن له هي استعداد قابل فاذن ليس ههنا حقيقة للهيولى يكون

بهما بالفعل وحقيقة اخرى يكون بهما بالفعل لقوة للقوة الآن بطرء
عليه حقيقة هو خارج فيصير بذلك بالفعل ويكون في نفسها واعنى نحو
ذاتها بالقوة وبين الحقيقة هي الصورة ونسبة الهيولى الى هذين
نسبة البسيط الى ما هو جنس وفصل من نسبة المركب ما هو هيولى
وصورة فقد بان من هذا ان صورة الجسمية من حيث هي صورة جسمية
الى مادة ولان طبيعة صورة الجسمية في نفسها من حيث هي صورة جسمية
لا تختلف فانها طبيعة واحدة بسيطة ليس يجوز ان يتنوع بفصول
تدخل عليها بما هي جسمية فان دخلتها فصول كون امور اضافت اليها
من خارج يكون بها احدى الصور المفارقة للمادة ولا يكون بحكمها
معها حكم الفصول الحقيقية وبيان هذا هو ان الجسمية اذا خالفت جسمية
اخرى فليكون لاجل ان هذه حاوية وتلك باردة او هذه لها طبيعة فلكية
وتلك لاخرى لها طبيعة اضيفت اليها وليس هذا كالمقدار الذي ليس هو في نفسه
منفصلا ما لم يتنوع بان يكون خطا او سطحا او جسما وكالعدد الذي ليس
هو في نفسه منفصلا ما لم يتنوع اثنين او ثلثة او اربعة ثم اذا حصل لا يكون
كذلك بان انضاف اليه شيء من خارج ويكون الطبيعة الجسمية كالنقطة
او العدد التي هو فيها طبيعة فانها مشار اليها انضاف اليها طبيعة
اخرى فتنوع به لا بما هو الا شيء في نفسها هي العدد التي يحل على الاثنينية
ويخص به والطولية في نفسها هي المقدار التي يحل عليها ويخصه
في نفسها هي المقدار التي يحل عليها ويخصه واما ههنا فلا يكون كذلك
بل الجسمية اذا اضيف اليها صورة اخرى لا يكون كما تلك الصورة

الى نظر فصل الجسمية باجتماعها جسمية تحل الجسمية وحدها تحصل في نفسها
متحققة ما نعني ههنا بالجسمية التي كالمادة والذي كالجنس وقد عرفت
الفرق بينهما في كتاب البرهان وسيأتيك ههنا ايضاح وبيان لذلك فهذا اصح
على انك قد تخفف مما بين لك الفرق بينهما فكان كالمقدار يجوز ان يكون
انواعه مختلفة بما يورد لها في ذاتها والمقدار المطلق لا يكون له في ذاته نوع بينها
وذلك لان المقدار المطلق لا يتحصل له ذات مستقرة الا ان يكون خطا او سطحا
فاذا تحصل خطا او سطحا جاز ان يكون الخط في ذاته مخالفا للسطح بفصل هو
محصل لطبيعة المقدارية خطا وسطحا واما الجسمية التي يكلم فيها فهي في نفسها
طبيعة محصلة ليس تحصل نوعيتها بشيء ينضم اليها حتى لو توهمنا انه لم ينضم
الى الجسمية معنى لكانت جسمية لم يكن ان يكون متحصلة في نفسها
الا المادة والاتصال فقط وكذلك اذا اجتمع مع الاتصال شيء آخر فليس لان
الاتصال في نفسه لا يتحصل لنا الا بما ضاف اليه وقرنه به بل بحيث اخرى
تبين ان الاتصال لا يوجد بالفعل وحده فليس ان لا يوجد
بالفعل موجودا هو ان لا يتحصل طبيعة فان البياض والسواد كل
منهما متحصل الطبيعة بمعنى متحصصا اتم تخصيص الذي في ذاته ثم لا
يجوز ان يوجد بالفعل الا في مادة واما المقدار مطلقا فتستحيل ان يتحصل
طبيعة مشارا اليها الا ان يجعل بالفرض خطا او غيرها او سطحا حتى
يصير حائزا ان يوجد لان من المقدار ما يجوز ان يوجد لان المقدار يجوز ان
يوجد مقدارا ثم يتبعه ان يكون خطا او سطحا حتى يصير حائزا ان يوجد لا أن
المقدار يجوز ان يوجد مقدارا ثم يتبعه ان يكون خطا او سطحا على سبيل ان

ان ذلك شيء لا يوجد الا مرتونة بالفعل وان كان يحصل الا ذهان فان
هذا ليس كذلك بل الجسمية تتصور لنها وجدت بالاسباب التي ان توجد بها
وفيها وهي جسمية فقط بلا زيادة والمقدار لا يتصور لنها وجدت كذلك
التي لو ان توجد بها وفيها وهو مقدار بلا زيادة فكذلك المقدار لذاته
يحتاج الى فصول حتى يوجد شيئا متحصلا وتلك الفصول انما تنال له لا بحسب
الى ان يصير محلولها غير المقدار فيجوز ان يكون المقدار مخالف مقدارا في
امر لا بالذات واما صورة الجسمية من حيث هي جسمية فهي طبيعة واحدة
بسيطة بحصل لا اختلاف فيها ولا يختلف بتجرد وصورة جسمية ليجوز
جسمية بفصل داخل في الجسمية وما يلحقها انما يلحقها على انها شيء خارج
عن طبيعتها فلا يجوز اذن ان يكون جسمية محتاجة الى مادة وجسمية غير محتاجة
الى مادة والحق الخارجة لا تفتقر بها من الحاجة الى مادة بوجه من الوجوه
لان الحاجة الى المادة انما يكون للجسمية وكل ذي مادة لا جل مادته والجسمية
هي جسمية لا من حيث هي جسمية مع لاحق فقد بان ان الاجسام مولفة
من مادة وصورة

الفصل الثالث

ان المادة الجسمانية لا تتعرى
عن الصورة ونقول الآن ان نوع المادة الجسمانية يستحيل ان توجد
ما لم تتعر عن الصورة وما يوضح ذلك بسرعة لنا بيان ان كل موجود
يوجد فيه شيء ما بالفعل يحصل قائم وابدا مستعد لقبول شيء آخر فذلك
الوجود مركب من مادة وصورة والمادة الاخيرة غير مركبة من مادة وصورة
والمادة الاخيرة ايضا لنها ان فارقت الصورة الجسمية فلا بد اما ان
يكون لها وضع وحيز الوجود الذي حل ولا يكون فان كان لها وضع

وضع وحيز وكان يمكن ان ينقسم فهي لا محالة ذات مقدار وقد فرض
لا مقدار لها وان يكن ان ينقسم ولها وضع فهي لا محالة بعض ويكون ان
ان يشار اليها خط ولا يجوز ان يكون موجودة الذات منحازة عن ما
في مواضع واما ان كان بذا الجوهر لا وضع له ولا اليه اشارة بل هو كما
المعقول لم يخل اما ان يكل فيه البعد المحصل بالقوة او ينحرك هو
كال بعداره محركا على الاتصال فان حل فيه المقدار دفعة وحصل لا تخ
مع تقدره في حيز مخصوص فيكون مخصصا دفعة المقدار مختصا بحيز والا
لم يكن حيز اولى به من حيز فقد صادفه المقدار حين انضاف اليه فيكون لا تخ
قد صادفه وهو الحيز الذي هو فيه فيكون ذلك الجوهر متحيزا الا ان
عسى ان لا يكون محسوسا وقد فرض غير متحيز البتة هف ولا يجوز
ان يكون لم يحيز قد حصل دفعة مع قبول المقدار لان المقدار ان
واما فليس هو في حيز كان المقدار يقترن به لا في حيز وان لم يكن
يوافيه في حيز مخصوص من الاحياز المتماثلة المحتملة له فيكون مع لا حيز له
وهذا مما لا يكون في كل حيز فلكن ان يكون له لا يتخصص ببعضه وهذا مما
وهذا يظهر ظهورا اكثريا قوميا هيولى مدرة ما قد يجوز ثم حصل فيها
صورة المدرة فلا يجوز ان يحصل فيها وليست في حيز ولا يجوز ان يكون
المدرة تحصل في كل حيز هو بالقوة غير طبيعي المدرة لا تجعلها غالا كل حيز
لنوعه ولا يحصل اولى بجملة من غيره دون جملة ولا يجوز ان يوجد لا في جملة
محصورة من جملة كلية الحيز ولا يجوز ان يحصل في جملة مخصوصة ولا تخصص لها
من الاحوال اذ ليس لا تخصر ان صورة مادة ذلك شرك الاحتمال

للحصول فاى جهة كان من الجهات الطبيعية لاجزاء الارض وقد علمت ان
سبب الحصول فى جهة ما هو كون ما يكون فى تلك الجهة اقرب الى مركز
الارض من غيره فكل ما كان اقرب الى المركز كان اثقل وكل ما كان
ابعد عنه كان اخف فالاقرب الى ذلك المكان بعينه بالجزء المستعد
فى الابتداء هناك وبذلك القرب او قوعه فيه بتعلق قابل ذلك
تخصيص وقد شبع لك الكلام فى هذا الهيولى الى المادة ولا يخفى
بعد التجريد ثم ليس صورة المادية بحيث الا ان يكون لها ان يكون
لها مع التجريد مناسبة مع ملك الجهة لتلك المناسبة لا تفترق
هيولى اولا ونفس بها الصورة ثانيا تخصصت به وبذلك الحيز
وضع ما وكذلك ان كان قبول المقدار بكالة الاول عليه ثم
على ان كل ما من شانه ان ينبسط فله جهات وكل ما له جهات فهو ذو
وضع فيكون ذلك الجوهر ذا وضع وحيز وقيل لا وضع له لان الجزء
والذى اوجب هذا كله رضا انه يفارق الصورة الجسمية فيشبع
ان يوجد بالفعل الا متقوما بالصورة الجسمية وكيف يكون ذات
حيز لا فى الهاء القوة ولا بالفعل تقبل الكم فتبين ان المادة لا يبقى معا
وانيه فاما لا يجاد ان يكون وجوده وجود قابل فيكون ذا بمقابلة شئ
لا يعرى عن قبول او ان يكون لها وجود خاص متقوم ثم يلحق به ما يقبل
فيكون بوجوده الخاص المتقوم غير ذى كم وقد قام غير ذى كم غير ذى
حيز وكون المقدار الجسمانى هو الذى عرض له وصيرورته بحيث له الكفية
اجزاء بعد ما ان لذاته ان يتقوم جوهر غير ذى حيز ولا كمية
ولا قبول قسمة فان كان وجوده الخاص الذى به يتقوم لا يبقى

لا يبقى عند الكثيرة فيكون ما هو متقوم به لا جزء له ولا يقبل القسمة بالوهم
والفرض يعرض ان يطرأ عنه ما يتقوم به الفعل الورود عارض عليه فان كان
ملك الوحدانية لا ما يتقوم به الهيولى بل الامر آخر ويكون ما عرضه وجوها
خاصا ليس وجودا خاصا به يتقوم فيكون ح المادة صورة عارضة
لها يكون واحدا ما القوة والفعل وصورة اخرى عارضة لها يكون غير
ما القوة فيكون بين الامرين شى ء مشترك هو القابل للامرين من غير
ان يصيره وليس فى قوته ان يتقوم ومن اخرى وفى قوته ان يتقوم اعنى
القوة القريبة الى الواسطة لها فلنفرض الان هذا الجوهر قد صار بالفعل
اشيئين وكل واحد منهما لا بعد غير الآخر وحكمه انه يفارق الصورة الجسمانية
فلنفارق كل واحد منهما الصورة الجسمانية فيبقى كل واحد منهما جوهرا
واحدا ما القوة والفعل ولنفرضه بعينه لم ينقسم الا ان ازيل عنه الصورة
الجسمانية حتى يبقى جوهرا واحدا ما القوة والفعل بلا يجاد اما ان يكون هذا
الذى بقى جوهرا هو غير جسم هو بعينه مثل الذى هو كزنه الذى بقى
كذلك مجردا او بخلاف فان خالفه فلا يجاد اما ان يكون لان هذا يبقى
وذلك عدم او ما العكس او يكون كلاهما قد بقيا ولكن يخص لبتدا
او صورة لا يوجد لذلك او يختلفان بالتفاوت فى المقدار او
او الكيفية او غير ذلك فان بقى احدهما وعدم الآخر او الطبيعة دا
منا به وانما اعدم احدهما رفع الصورة الجسمانية فيجب ان تعدم
الآخر بعينه وان اختص بهذا الكيفية او الطبيعة واحق ولم يحدث حالة
الا معارفة الصورة الجسمانية ولم يحدث مع بقاء الحالة الا ما يلزم

هذه المحالة فيجب ان يكون حال الآخر كذلك فان قبل ان الاثنين
وهما اثنان يتحدان فيصيران واحدا فنقول ومن اين لك ان يتحد جوهر
لانهما ان اتحدا وكل واحد منهما موجود فهما اثنان لا واحد وان اتحدا
واحد هما معدوم والآخر موجود فالمعدوم كيف يتحد بالموجود
عدما جميعا بالاتحاد وحدث شيء ثالث منهما فهما غير متحدين بل فانين
وبينهما وبين الثالث مادة مشتركة وكلامنا في نقل المادة لا في
ذي مادة واما ان اختلفا بالتفاوت في القدر فيجب ان يكونا وآخر
لهما صورة جسمانية لهما صورة جسمانية لهما صورة مقدارية هذا خلف
واما ان لم يختلفا بوجه من الوجوه فيكون حكم الشيء الذي لم ينقص عنه
ما هو غيره وحكمه وحين هما بعينه حكمه وقد انفصل عنه وغيره وحكمه
مع غيره وحكمه وحين من كل جهة حكما واحدا هذا خلف اعني يكون حكم المقدم
وحكم كله واحدا من كل جهة اعني يكون لو كان الشيء لم ينقص بان نوخذ منه شيء
كما اذا اخذ منه شيء وحكمه ولم نضف اليه شيء وحكمه فاضيف اليه شيء
وباطلة كل شيء يجوز في وقت من الاوقات ان يصير اثنين ففي طباع
ذاته استعداد للانقسام لا يجوز ان يفارقه وربما ينبغي عنه العارض غير استعداد
الذات وذلك الاستعداد مع الامتياز المقدار للذات فبقي ان الذي
لا يتبرى عن الصورة الجسمية ولان هذا الجوهر انما صار كما مقدارا حلة
يجب ان يتخيل ذاته بقبول قطع بعينه دون قطع وقدر دون قدر وان
كان نسبة الصورة الجسمية واحدة ونسبتها هو غير متجزء لكن ذاته
بل انما يتجزء وتنقسم بغيره الى اي مقدار يجوز وجوده نسبته واحدة والا

اوغير ذلك ص

بكم بذاته فليس ص

ان ص

مقدار الثخن هذا المقام ان المادة
لا تقبل المقدار الكم المشاهر
فرق قابل للمقدار المشاهر
مطلقا فاختصاص المادة
بمقدار دون مقدار ليست
بالصورة الظاهر بها

والا فلم يقدر في ذاته بطابق ما يساويه دون ما يفضل عليه لانه يجب
ان يكون جزء منه يطابق جزءا من المقدار وليس في ذاته جزء غير
من هذا انه يمكن ان يضعف المادة ما لكاثف ويكبر بالتخلخل وهذا
محسوس بل يجب ان يكون تعين المقدار عليه بسبب يقتضي في
وذلك المقدار وذلك السبب لا يخلو اما ان يكون الصورة والاعراض
الى يكون المادة او سبب من خارج فان كان سببا من خارج فالمادة
كان سببا من خارج فاما ان يفيد ذلك المقدار المقدر بتوسط امر آخر
او بسبب استعداد خاص فيكون حكم هذا وحكم القسم الاول واحدا
الى آن الاجسام لا اختلاف احوالها تختلف مقاديرها واما ان لا يكون
الا افادته بسبب ذلك وبتوسطه فيكون الاجسام متساوية الاختلاف
لكم وتساويه الاجسام وهذا كاذب وسبب ذلك انه ليس يجب ان يقدر عن ذلك
السبب جسم بعينه دون جسم الا امر واعي يقول الا امر شرط يقف نضاف الى
المادة يستحق المقدار المعين لا لنفس كونه مادة ولا انه يكون لها مصورا بالكمية
بل يكون المادة شيء لاجلها يستحق ان يصور بالمصور بذلك الجسم والكمية ويجوز
ان تخيل بالنوع مطلقا ويجوز ان يختلف بالاشد والاضعف ليس بالنوع مطلقا
وان كان الاشد والاضعف قد يقارب الاختلاف في النوع لكن بين الاختلاف
بالنوع مطلقا وبين الاختلاف بالاشد والاضعف ما لا يخفى معلوم متقدم
فقد علم ان الصور الجسمية قد تتساوى بعينها لتقادير مختلفة وهذا ايضا مبدأ
وايضا فان كل جسم يخص لا محالة بمحل من الاحياز ليس لغيره الخاص بها جسم والا كان
كل جسم كذلك فهو اذن لا محالة مخصص بصورة ما في ذاته وهذا بين فانه اما ان

ان يكون غير قابل للتشكيلات والتفصيلات فيكون الصورة ما صار بها
لانه ما هو جسم قابل دائما ان يكون قابلا لها بسهولة وبعسر وكيف كان
فهو احد الصور المذكورة في الطبيعيات فاذن المادة المجردة لا توجد
للصور فالمادة اذن انما تقوم بالفعل بالصورة فاذن المادة والمجردة
في التقويم فقد فعل بها ما لا يثبت معه في الوجود

الفصل الرابع

في تقدم الصورة على المادة في مرتبة الوجود قد صح ان المادة الجسمانية
انما تقوم بالفعل عند وجود الصورة وايضة فان الصورة المادية
توجد معا وقد لا توجد فلا يخلو اما ان يكون بينهما علاقة قبل المضاف فلا يخلو
كل واحد منهما اما معقولا ما لقياس الى الآخر وليس كذلك فانا نعقل كثيرا من الصور
المجسمانية ونحتاج الى تكلف شديد حتى نعلم ان لها مادة وكذلك بعض المادة
نعقلها الجوهر المستعد ولا نعلم من ذلك ان بينهما استعدادا يجب ان يكون
شيء ما بالفعل الا بعد بحث ونظر نعم هي مستعد بالاضافة الى المستعد له
وبينهما علاقة قبل الاضافة لكن كلامنا في نفس ما بين ذاتيهما فان كلا منهما
ودون ما يخص بالاضافة قبل الاضافة وقد عرفت كيف هذا وايضة فان كلا منهما
في الحال بين المادة وبين الصورة بين حيث هي موجودة والاستعداد او
علاقة نحو شيء ما هي موجودة لا نحو ذلك فلا يخلو اما ان يكون
العلاقة بينهما علاقة ما بين العلة والمعلول او ان يكون العلاقة بينهما علاقة
مكافئ الوجود ليس احدهما علة والآخر معلولا الا آخر لكن لا يوجد احدهما الا والآخر موجود
وكل شيئين ليس احدهما علة للآخر ولا معلولا للآخر ثم بينهما هذه العلاقة فلا يخلو ان يكون
رفع احدهما علة لرفع الآخر من حيث هو ذات بل كون امر اعم يكون رفعا لا يخ

لا يخ عن ان يكون مع رفع لا رفعا موجب رفع ان كان ولا بد وقد عرفت الفرق
بين الوجهين فقد عرفت ان التي بالذي رفعه علة لرفع شيء آخر فهو علته فقد بان
لك هذا قبل فيه مواضع على التفصيل ضرورة ايضا حتى نخلل نفهمه واما ان
نقف على صحة ما قدمناه انه فرق بين ان يقال في الشيء ان رفعه علة لرفع شيء ذي
ان يقال لا بد من ان يكون مع رفعه رفع شيء فان كان ليس رفع احدهما
المذكور من علة لرفع الآخر لا بد من ان يكون مع ارتفاع الآخر فلا يخلو اما ان
رفع المرفوع منهما يوجب رفع شيء ما لث غيرهما او يجب عن رفع شيء ما لث حتى
انه لو لا رفع عرض لذلك الما لث لم يمكن رفع هذا لو لا يكون شيء ما من ذلك
فان لم يكن لكن ليس يرفعه هذا الامع ذلك الامع هذا من غير سبب فليس عدمهما
فطبيعة كل واحد منهما متعلقة فيما لوجود ما بالفعل الآخر فاما ان يكون ذلك منهما
ممكن ضاحة قد بان انها ليست بمضافة واما ان يكون في وجودهما بين ان
مثل هذا لا يكون واجب الوجود ويكون في مهيته ممكن الوجود لكنه يصير بغير ذات
الوجود فلا يخلو البتة ان يصير واجب الوجود بذلك الآخر وقد بينا بطلان ان
يصير واجب الوجود بذلك الآخر هو وجود صاحبه معه وآخرا لامر اذا ارتقيا
في العلل الى شيء ثالث ويكون ذلك الشيء الثالث من حيث هو علة لوجود
وجودهما لا يصح رفع احدهما الا برفع الآخر كونه علة ما بالفعل فيكون هذا من
يرتفعان برفع سبب لث وقد قلنا ليس كذلك هذا خلف فقد بطل هذا
الى احد القسمين الآخرين فان كان رفعها بسبب رفع شيء ذا لث
يكونا معلولا فلنفكر كيف يمكن ان يكون ذات كل واحد منعلى علة
ذات الآخر فانه لا يخ اما ان يكون كل واحد منهما بحيث وجوده من العلة يوجب

اخر
بينهما
الثبات
هذا
وذلك
هذا
بينهما

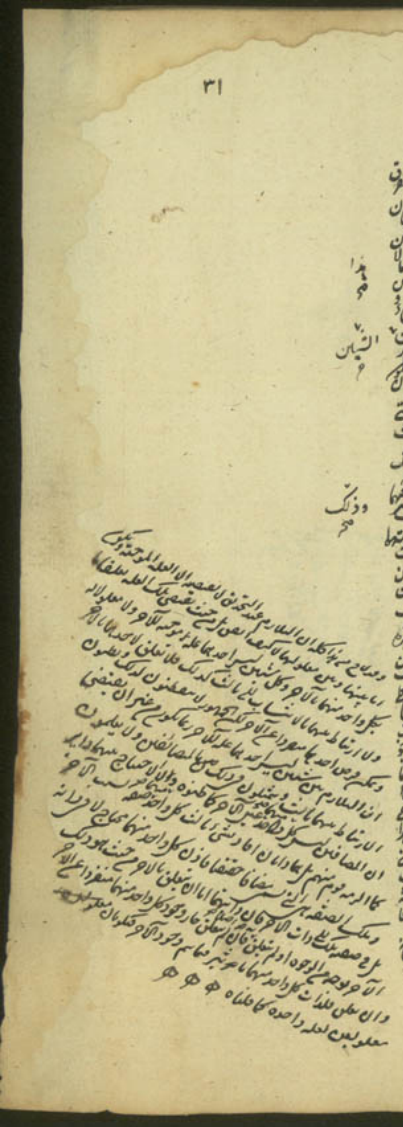

صاحبه فيكون كل واحد منهما هو العلة القريبة لوجوب وجود صاحبه وهذا
مع فقدان ان هذا مستحيل فيما سلف من اقاويلنا واما ان يكون احدهما
بعينه اقرب الى هذا الثالث فيصير هو العلة الوسط والثاني المعلول
ويكون الحق هو القسم الذي قلنا ان العلاقة بينهما علاقة يكون احدهما علة
والآخر معلولا واما ان يكون كل واحد منهما يوجب رفع الآخر فعند
رفع الثاني منهما فقد صار احدهما علة العلة وعلة العلة علة والآخر يتقرر في آخره
على ان يكون احدهما معلولا والآخر غير مشترط الآن بينهما ينبغي ان العلة منهما فاما
المادة فلا يجوز ان يكون هي العلة لوجود الآخر اصورة اما اولا فلان المادة
انما هي مادة لان لها قوة القبول واستعداد والمستعد انما هو مستعد لان
سيالوجود ما هو مستعد لو لم يكن سيالوجود ذلك الشيء بالفعل فلم
استعداد واما ثانيا فلانه من المستحيل ان يكون ذات الشيء سيالشيء
بالفعل وهو بعد بالقوة بل يجب ان يكون ذاته قد صار بالفعل شيئا ما
سيالشيء آخر سواء كان هذا التقدم بالزمان او بالذات اعني ولو لم يكن
البتة موجودا الآن وهو سبب للثاني والآن تقوم الثاني بالذات
وذلك يكون متقدما بالذات وسواء كان ما هو سبب له يقارن ذاته
او يكون مفارقا فانه فانه يجوز ان يكون بعض اسباب وجود الشيء
انما يكون عنه وجود شيء ويكون مقارنا بالذات وبعض اسباب وجود
الشيء انما يكون عنه وجود شيء ما بائن لذاته فان العقل ليس ينقص
عن تجويز هذا لم البحث يوجب وجود القسمين جميعا كانت المادة سيبا فان
للصورة فيجب ان يكون لها ذات بالفعل اقدم من الصورة وقد

(١) اي المادة للصورة فيها غير القبول والاستعداد

وقد منعنا هذا ليس شيء على ان ذاته لا يمكن ان يوجد الا عند مقارنة الصورة
بل على ان ذاته يستحيل وجوده الا ان يكون بالفعل الا ما لصورة ومن الامرين وفي
واما ما لثانية فانه اذا كانت المادة هي العلة القريبة للصورة وهذه المادة
لا اختلاف لها في ذاتها وما يلزم عن الشيء الذي لا اختلاف فيه لا اختلاف فيه
فيه البتة فكان يجب ان يكون الصورة المادية لا اختلاف فيها فان
كان اختلافها لامور يختلف من احوال المادة فيكون تلك الامور
الصور الاولى في المادة ويعود الكلام جذعا فان كان على وجوه
من الصور المختلفة المادة وشيء آخر مع المادة ليس في المادة حتى يكون
المادة وحدها العلة القريبة بل المادة وشيء آخر فيكون ذلك الشيء
الآخر والمادة اذا اجتمعا حصل صورة ما معينة في المادة وان
وان كان شيء غير ذلك الآخر واجتمع مع المادة حصلت صورة تلك
الصورة المعينة فتكون المادة في الحقيقة لها قبول للصورة واما خاصية
كل صورة فانما يكون عن تلك العلل وانما يكون صورة هي اي خاصية
الى الخارج ولا يكون المادة في تلك الخاصية صنع واما كانت تلك الصورة
وجودا بتلك الخاصية فيكون لا صنع للمادة في خصوصية وجود
صورة الا انها لا بد منها لان يوجد الصورة فيها وهذه خاصية العلة
القابلية فيبقى لها القبول فقط فقد بطل ان يكون المادة علة للصورة
بوجه من الوجوه فقد بقي ان يكون الصورة هي التي يجب وجود المادة فلنظر
هل يمكن ان تكون الصورة وحدها يجب وجود المادة فنقول ان الصورة
التي لا شعار قوامها مادتها فذلك جار فيهما واما الصورة التي يعارض المادة

كل
فيكون علة وجود كل صورة
بخاصيتها
لا صنع

وسعی المادة موجودة بصورة اخری فلا یجوز ذلک فیهما وذلک لان یمتنع
الصورة لو کانت واحدة لذاتها علة لکانت المادة تعدم بعد عدمها ویکون
للصورة المستانفة مادة اخری لوجدت فیها وکان یکون تلک المادة جاهزة
وکان تحتاج لها الی مادة اخری فیجب لهذا ان یکون علة وجود المادة فی
مع الصورة حتی یکون المادة انما یفیض وجودها عن ذلک الشیء لکن یستحیل
ان تتعلق فیضانه عنه بالصورة البتة لان تمام الامر بهما جمیعا فیکون تعلق
المادة فی وجودها بذلک الشیء وبصورة کیف کانت تصدر عنه فیهما فلا
بعدم الصورة اذا الصورة لا تفارقها الا بصورة اخری تقتل مع العلة
الی عنها مبدأ وجود المادة ما کان تفعله الصورة الاولی فیها لان
هذا الثانی یدرک الا وان اذا صورة یدرکه اذ یجاوزه علة لقائمة
هذه المادة وعنی بقولنا یجعل المادة ما بالفعل جوهر غیر الموجود الذی کان بالقوة
الاول وکثیر من الامور الموجودة انما تتم بوجودین فان الاضافة
والاناریة انما حصل من سبب مضی ومن کیفیة لا بعینها یحصل الحکم المشترک
قابلا لا یتفق فیه الشعاع ولا بعکس ثم یکون تلک الکیفیة یقع الشعاع
علی خاصیة غیر الخاصیة التی تقیم کیفیة اخری من الالوان وجب الان
لا یناقض منا لفظنا به من نفوذ الشعاع وانعکاسه بعد انک ما تعرف
بصیر ولا یعد ان تأملت ان یجد ایضا مثالا فانه لیس یجب ان یکون
کل شیء منال لقائل ان یقول انه ان کان تعلق المادة
الشیء وبصورة فیکون مجموعهما کالعلة له واذا بطلت الصورة
بطل هذا المجموع الذی هو العلة فوجب ان یبطل المعلول فیقول

فنقول انه لیس تعلق المادة بذلک الشیء وبالصورة من حیث
الصورة صورة معینة بالنوع بل من حیث هی صورة وهذا المجموع لیس بنظر النوع
فانه یکون دائما موجودا اذ ذلک الشیء والصورة من حیث هی صورة
فیکون اولم یکن ذلک الشیء لم یکن المادة ولو بطلت الصورة الاولی
تعقب الثانی فکان یکون ذلک الشیء المفارق وحده لما یکون الشیء
الذی هو الصورة من حیث هو صورة فکان یستحیل ان یفیض عن ذلک
الشیء وجود المادة اذ هو وحده بلا شریکة او شریطة ولکن القائل ان
ان یقول ان مجموع ذلک العلة والصورة لیس واحدا بالعدد بل واحد
بمعنی عام والواحد بالمعنی العام لا یکون علة للواحد بالعدد ولیس طبیعة
المادة فیها واحدة بالعدد فنقول ما المانع ان یکون الواحد بالمعنی العام
المستحفظ وحدته عمومه بواحد بالعدد وعلة لواحد بالعدد وههنا
فان الواحد بالنوع مستحفظ بواحد بالعدد وهو المفارق فیکون ذلک الشیء
یوجب المادة ولما تم بما بها الا باحد امور تقارنها ایاها کانت واما ما
فستعلمه بعد فالصور اما صور لا تفارق فیها المادة واما صور تفارق فیها
المادة ولا یخلو المادة عن مثلها فالصور التی تفارق المادة الی غایة
فان معقبها فیها یستبقیها بتعقب تلک الصور فتکون الصورة
من وجه واسطة بین المادة المستبقاة وبین مستبقیها والواسطة
فی التقویم فانه اولا یقوم ذاته ثم یقوم به غیره اولیته بالذات وهی
العلة القوامیة المستبقاة فی البقاء فان کانت تقوم العلة المبقیة
للمادة بوساطتها فالقوام لها من الاول اولا تم للمادة وان کانت

ولو لم یکن الصورة من حیث هی صورة لم یکن المادة

من المستبقی

مع المعلول بل كما ان العلة اذا كانت علة بالفعل لزم عنها المعلول ان
يكون معها كذلك الصورة اذا كانت صورة موجودة يلزم عنها ان يقوم
شيا ولك الشي يقارن لذاتها فكان ما يقوم شيا بالفعل وتفيده
الوجود منه ما يفيده الوجود وهو بسان ومنه ما يفيده وهو ملان
وان لم يكن جزا منه مثل الجوهر للاعراض التي يلحقها ويلزمها والمزاجات و
بهذا ان كل صورة توجد في مادة مجسمة فبفعل ما يوجدا ما الجادة فذلك
فظ بها واما الملازمة للمادة فلان الهيولى الجسمانية انما خصت
بها لعلة وسيتبين هذا في موضع آخر ان شاء الله تعالى تمت المقالة
الثانية من الفن الثالث عشر من كتاب الشفا بحمد الله وعونه

المقالة الثالثة وهي عشرة فصول الفصل الاول

في الاشارة الى ما ينبغي ان يبحث عنه من حال المقولات التسع في عرضيتها

الفصل الثاني في الكلام في الواحد الفصل الثالث

في تحقيق الواحد والكثير وابانة ان العدد عرض الفصل الرابع
في ان المقادير عرض الفصل الخامس في تحقيق ماهية العدد وتحديد
انواعها وبيان اوائلها الفصل السادس في تقابل الواحد
الفصل السابع في ان الكيفيات اعراض الفصل الثامن
في العلم انه عرض الفصل التاسع في الكيفيات التي في الكمية وانتهائها
الفصل العاشر في المضاف الفصل الاول في الاشارة الى ما ينبغي
ان يبحث عنه من حال المقولات التسع في عرضيتها فنقول قد بينا
ماهية الجوهر وبينا انها مقولة على المفارق وعلى الجسم وعلى المادة والصورة

مادته لا تلك العلل بنفسها مع قوام المادة بها فذلك ظاهر ولما
الصور التي لا تعارضها المادة فلا يجوز ان يجعل معلولة للمادة حتى يكون
المادة تقتضيها وتوجبها بنفسها فيكون موجبة لوجود ما يشكل
به فيكون من حيث يشكل قابلا من حيث يوجبه موجبة فيكون منوعة جنسه
وجود شي في نفسها يتصور لكن الشي من حيث هو قابل غيره من حيث هو
فيكون المادة ذات امرين باحدهما تستعد وبالآخر توجد عنه شي
فيكون المستعد منها هو جوهر المادة وذلك لآخر امرا زايدا عليه كونه
مادة بقارنة وليوجب فيها اثرا كالطبيعة للحركة في المادة فيكون ذلك الشي
هو الصورة الاولى ونعود الكلام جذعا فاذن الصورة اقدم من الهيولى
ولا يجوز ان يكون الصورة بنفسها موجودة بالقوة وايضا وانما يصير موجودة
بالفعل بالمادة لان جوهر الصورة هو الفعل واما طبيعة ما بالقوة فان
محلها المادة فيكون المادة هي التي تصلح فيها ان يكون لها انهائي بالقوة
بالقوة فيكون موجودة وانما بالفعل الصورة والصورة وان كانت
لا تفارق الهيولى فليست تقوم بالهيولى بل العلة المفيضة اما الهيولى
وكيف يقوم الصورة بالهيولى وقد بينا انها علتها والعلة لا تقوم
بالمعلول لكن شيان اثنان يقوم احدهما لا آخر بان كل واحد منهما يكون
يفيد الآخر وجوده فقد بان استحالة هذا وبينا ان الفرق بين الذي
يقوم به الشي وبين الذي لا يفارقه فالصورة لا توجد الا في الهيولى
لان علة وجودها الهيولى او كونها في الهيولى كان العلة لا توجد
الا مع المعلول لان علة وجود العلة هي المعلول وكونه مع المعلول

فيكون ان جنس المادة ان يصير صورة وما يصير صورة ان يصير مادة

فقد قال ان الاجسام المتعرفة

الكم فمن ذهب الى ان المتصلات بالجواهر الجسمانى وما هو معلوم للشئ
هو اقدم منه وما هو اقدم من الجوهر فهو اولا بالجوهر به وهو النقطة
اول السلك بالجوهر به واما اصحاب العدد فانهم جعلوا من مبادئ
الجواهر الا انهم جعلوها مولفة من الوحدات حتى صارت الوحدات
مبادئ للمبادئ ثم قالوا ان الوحدة طبيعة غير متعلقة فى ذاتها
بشئ من الاشياء وذلك لان الوحدة يكون فى كل شئ وكيون الوحدة
فى ذلك الشئ غيريته ذلك الشئ فان الوحدة فى الماء غير الماء وفى النار غير
النار ثم هى مع هذا فى حد مستغنية عن ان يكون شيئا من الاشياء وكل
شئ فانما يصير هو ما هو ان يكون واحدا متعينا فمكون الوحدة مبدأ
للخط وللسطح وكل شئ فان السطح لا يكون سطحا الا بوحدة اضافت اليها
وذلك الخط والنقطة ايضا وحدة صارت بجاعلها وضع فالوحدة على كل شئ
دال لا يكون سكون ويحدث من الوحدة العدد فالعدد وعلة متوسطة
بين الوحدة وبين كل شئ فالنقطة وضع وضعية والخط اثنوية
وضعية والسطح ثلاثية وضعية والجسم رباعية وضعية ثم تدرجوا الى ان
جعلوا كل شئ احادا من العدد فيجب علينا اولا ان نبين ان المفاير
عدد والاعداد اعراض ثم نشتغل بعد ذلك بحمل السكوك التى للهولى
ونبلغ لك بكيف ان تعرف حقيقة انواع الكمية والاولى بنا ان نعرف طبيعة
الواحدة من المواضع فانه يجب علينا ان نعرف طبيعة الواحدة هذه
المواضع لشيئين احدهما ان الواحد شديد المناسبة للوجود الذى
هو موضوع هذا العلم والثانى ان الواحد مبدأ بوجه لكنه اما كونه مبدأ

فاما الزمان فشئ مستغنى عنه واما المادة والصورة فقد انشأنا فيهما واما العارض
فقد اقتضاه بالقوة القريبة من الفعل ونحن متبعوه من بعد وعلى انك ان
تذكرت ما قلناه فى النفس صح لك وجود جوهر مفارق غير جسم فيما
ان يثقل الآن الى تحقيق الاعراض واثباتها فنقول اما المقولات
العشر فقد رضمت ما هياتها فى افتتاح المنطق ثم لا شك ان المضاف
من جملتها من حيث هو مضاف امر عارض لشئ ضرورة وكذلك الاين
فى اين ومتى وفى الوضع وفى الفعل وفى الانفعال فانها احوال عارضة
هى فيها كالوجود فى الموضوع اللهم الا ان يقول قائل ان الفعل ليس كذلك
فان وجود الفعل فى الفاعل غير وجوده فى المفعول فان قال ذلك وجعله امرا
غير فيما نرومه من ان الفعل موجود فى شئ وجوده فى الموضوع وان كان
ليس وجود الفاعل فقد سلم من المقولات ما يقع فيه اشكال فانه هل هو من
اول ليس يعرض مقولنا مقولة الكم ومقولة الكيف اما مقولة الكم فكثير
من الناس رأى ان يجعل الخط والسطح والمقدار الجسمانى من الجواهر
وان لا يقتصر على ذلك بل يجعل بعض الاشياء مبادئ الجواهر وبعضهم
رأى ذلك فى الكميات المنفصلة اى الاعداد وجعلها مبادئ الجواهر
واما الكيف فقد رأى آخرون من الطبيعيين انها ليست محمولة
البتة بل اللون جوهر بنفسه والطعم جوهر آخر والرائحة جوهر آخر وان
جواهر المحسوسة واكثر اصحاب الكمون ذاهبون الى هذا
فاما سكوك اصحاب القول بجوهرية الكيف فالاولى بها ان يورد
فى العلم الطبيعى وكما قد فعلنا ذلك واما اصحاب القول بجوهرية الكم

للعدد وفامر قريب من التامل واما للمتصل فان الاتصال وحده بل كانه
علة صورية للمتصل والان المقدار كونه مقدارا هو انه يحيث يقدر وكونه
يقدر هو كونه بحيث يعد وكونه بحيث يعد هو كونه بحيث ان له واحدا

فصل

في الكلام في الواحد فنقول ان الواحد يقال بالاشتراك
على معان تتفق وانها لا تسمية فيها بالفعل من حيث كل واحد هو
لكن هذا المعنى يوجد فيها بتقدم وتاخر وذلك بعد ان الواحد بالعرض والواحد
بالعرض هو ان يتوهم شيء ويقارن شيئا آخر انه هو الآخر واثنهما واحد
اما موضوع ومحمول عرضي كقولنا ان زيدا وابن عبد الله واحد وان هذا
والطبيب واحد واما محمولان في موضوع كقولنا ان الطبيب والابيض
عبد الله واحد اذ عرض ان كان شيء واحد طبيبا وابن عبد الله وعرف ان
موصوفا في محمول احد عرضي كقولنا الشبح والجسم واحد اي الشبح
اذ قد عرض ان حمل عليهما عرض واحد لكن الواحد الذي بالذات منه واحد
بالجنس ومنه واحد بالنوع وهو الواحد بالفصل ومنه واحد بالمناسبة
ومنه بالموضوع ومنه واحد بالعدد والواحد بالعدد قد يكون بالاتصال
وقد يكون بالمماس وقد يكون لاجل بوقه وقد يكون لاجل دانه والواحد
بالجنس قد يكون بالجنس القريب وقد يكون بالجنس البعيد والواحد بالنوع
كذلك قد يكون بنوع قريب لا يتجزا الى انواع وقد يكون بنوع بعيد فواحد
احد قسمي الباب الاول ان كان هناك خلاف ما الاعتبار واذا كان
واحدا بالنوع فهو لا محالة واحد بالفصل وبالجملة ان الواحد بالجنس كثير
بالنوع وان الواحد بالنوع قد يجوز ان يكون كثيرا بالعدد وقد يجوز ان

ان لا يكون اذا كان طبيعة النوع كلمة في شخص واحد فيكون من جهة
نوعا ومن جهة لا يكون نوعا اذ هو من جهة كلي ومن جهة شخص كلي وهذا
هذا الموضع الذي يتكلم فيه على الكلي او تذكر مواضع سلفت لك
واما الواحد بالاتصال فهو الذي يكون واحدا بالفعل من جهة وفيه
كثرة ايضا من جهة اما بالحقيقة فهو الذي يكون فيه الكثرة بالقوة فقط
وهو اما في الخط فالذي لا زاوية له وفي السطوح البسيط المستوي والمجسم
المجسم الذي يحيط به سطح ليس فيه انفراج على زاوية وبليه ما يكون فيه بالفعل
بالفعل الا ان الغرض فيما تمتنع عند حد مشترك مثل جملة الخطين المحيطين
بالزاوية وبليه ان يكون الاطراف متماسة نماسا يشبه المتصل والذي
حركة بعضها البعض فيكون وحدتها كانها ما بوحدة الحركة لان مناك
التماسا وذلك لان اعضاء المولد مع اعضاء ما ولد لذلك ما كان الجسم
طبيعيا الاصطناعيا والوحدة بالطبع هذه اضعف ويخرج على الوحدة الاتصالية
الى الوحدة الاصطناعية والوحدة الاتصالية اما الاجتماعية فيشبه ان
وذلك ان الوحدة الاتصالية لكثرة فيها بالفعل والوحدة الاجتماعية
فيها كثرة بالفعل غير انها دون تلك لان تنزل فيها الكثرة والوحدة بالاتصال
اما معتبرة مع المقدار فقط واما مع طبيعة اخرى مثل ان يكون ماء او نحو
ويعرض للواحد بالاتصال واحدا ما الموضوع فان الموضوع للمتصل بالحقيقة
جسم بسيط متفق الطبع وقد علمت هذا في الطبيعيات فيكون موضوع
الاتصال احدا ما اما في الطبيعة حيث انه طبيعة لا بشهم الا صور متصلة بل
نقول ان الواحد بالعدد لا شك انه غير منقسم بالعدد من حيث هو واحد

فهناك كثرة بالفعل ص

فمن ذلك ان يكون مكثرة الطبيعة التي هي لذاتها معدة لكثرة وعروض
وهذا هو المقدار ومن ذلك ان يكون مكثرة طبيعة اتصالية لذاتها اما
لما الوحدة المعدة للكم بسبب غير نفسها وذلك هو الجسم البسيط
مثل الماء فان هذا الماء واحد بالعدد وما فيه قوة ان يصير كثيرا
كثيرة بالعدد لا لاجل المائية بل لمقارنة السبب الذي هو المقدار
فيكون ملك الكثيرة بالعدد واحد بالنوع واحد ايضا الموضوع
لان طبيعة موضوعها ان تتحد بالفعل واحدا بالعدد ولا كذلك شخص
الناس فانها ليس من شان عدة موضوعات منها ان يحمل موضوع
انسان واحد نعم كل واحد منها واحد موضوعه الواحد ولكن ليس يخرج
من الكثرة واحدا الموضوع وليس حاله حال كل قطعة من الماء فانها
واحدة في الموضوع اذ من شان موضوعها ما انها ان تتحد موضوعا
واحدا فيكون جملتها حينئذ ماء واحدا لكن كل واحد من هذين القسمين
اما ان يكون حاصلا فيه جمع ما يمكن ان يكون له ولا يكون فان كان
فهو تمام وواحد بالتمام وان لم يكن فهو كثير ومن عادته الناس ان يجعلوا
الكثير غير واحد وهذا الوحد انما هو ان يكون بالفرض والوضع
تاما ودنيا تاما واما ان يكون بالحقيقة وذلك اما بالصناعة كالبيت
التام فان البيت لما فصل لائق له بيت واحد واما طبيعة كشخص
واحد تام لا عضاء ولان الخط المستقيم قد يفصل زيادة في استقامته
ليست موجودة له فليس لواحد من جهة التمام واما المستدير فاذ ان يفصل
بل حصل الدليل الحاطة بالمركز من كل جهة فهو تام فهو واحد بالتمام وشبيه ان

كسر دار

فهو لا غيره مما هو واحد منقسم من حيث هو واحد لكنه يجب ان ينظر فيه
من حيث الطبيعة التي عرض لها الوحدة فيكون الواحد بالعدد منه
ما ليس من طبيعة التي عرض لها الوحدة ان تكثر مثل الانسان الواحد
ومنه ما من طبيعته ذلك كالماء الواحد والخط الواحد فانه قد يصير
الماء سيالا والخط خطوطا والذي ليس من طبيعته ذلك فاما ان
يكون قد يكثر مرة وجه آخر واما ان لا يكون مثال الاول الواحد بالعدد
من الناس فانه لا يكثر من حيث طبيعته اي من حيث هو انسان اذا قسم
لكنه يكثر من جهة اخرى اي اذا قسم الى نفسر وبدن فيكون انه نفس
وليس واحدا منهما بانسان واما الذي لا يكون فهو ما ليس
اما ان يكون موجودا له معا انه شيء وينقسم طبيعة اخرى واما ان
لا يكون فان كان موجودا مع ذلك طبيعة اخرى فاما ان يكون تلك الطبيعة
هي الوضع وما يناسب الوضع فيكون نقطة والنقطة لا ينقسم من جهة
هي نقطة ولا من جهة اخرى وهناك طبيعة غير الوحدة المذكورة واما
ان لا يكون الوضع وما يناسبه فيكون مثل العقل والنفس فان العقل
له وجود غير الذي يفهم من انه لا ينقسم وليس ذلك الوجود بوضع ولا
ينقسم من طبيعة ولا من جهة اخرى واما الذي لا يكون هناك طبيعة اخرى
مكثرة الوحدة التي هي مبدأ العدد اعني اذا اضيفا لبعضها غير
صار مجموعهما عددا فان هذه الاضافات من الوحدة ما لا ينفك موضوعه
في الذهن فضلا عن نسبة مادية مكانية او زمانية ولنعد النفس الذي
يكثر فهم من حيث له الطبيعة الواحدة ما لوحدة ومن حيث لا انفصال في

ان يكون ايضا كل شخص من الناس واحدا من نوع البتة فيكون بعض الاشياء
يلزمه التمام وبعضها لا يلزمه التمام واما الواحد بالمناسبة فهي بمنزلة
ما مثل ان حال السفينة عند الربان وحال المدينة من الملك واحد
فان ها تين حالتان متفقتان ولكن ليست وحدتهما العرض بل
ما يتحد بهما العرض اعني وحدة السفينة والمدينة بهما هي وحدة بالعرض
واما وحدة الحالتين فليست الوحدة التي جعلناها وحدة بالعرض
ونقول من رسم انه اذا كانت الوحدة اما ان يكون على اشياء هي كثرة
بالعدد او على شيء واحد بالعدد وقد بينا انا حضرا فاما الواحد
بالعدد وقلنا في الجملة الاخرى **فصول** واما الاشياء الكثيرة
بالعدد وفاتا تي لها من جهة اخرى واحد لا تفاق بينها في معنى ما
ان يكون المفاعلة فيه او محمول غير المتبينة واما في موضوع ومحمول
اما جنس واما نوع واما فصل واما عرض فيكون سهلا عليك
من هذا الموضع ان تعرف انا قد حققنا اقسام الواحد وانت
تعرف مما قد عرفت ايضا اولا بالوحدة واسبق الاشياء لها
ان الواحد الجنسي هو الوحدة من الواحد بالمناسبة والواحد بالنوع
اولى من الواحد بالجنس والواحد بالعدد اولى من الواحد بالنوع
والبسيط الذي لا ينقسم بوجه اولى من المركب والتمام الذي
لا ينقسم اولى من الناقص والواحد قد يطابق الموجود فان الواحد
بالعدد على كل واحد من المقولات كالموجود لكن بمفهومها كما علمت
سلفا وبيفقان في انه لا بد في واحد منها على جوهر مثلا

شيء من الاشياء وقد علمت ذلك **فصل** في تحقيق الواحد والكثير
واما الفرق ان العدد وهو الذي يصعب علينا الآن تحقيق
ماهية الواحد وذلك انا اذا قلنا ان الواحد لا ينقسم فقد قلنا ان الواحد
هو الذي لا يكثر ضرورة فاخذنا في بيان ان الواحد الكثرة واما الكثرة
فمن الضرورة ان تحد بالواحد لان الواحد مبدأ الكثرة ومنه وجود
ومبتدأها ثم اذا حددنا به الكثرة استعلنا فيه الواحد بالضرورة
فمن ذلك نقول ان الكثرة هو المجتمع من وحدات فقد اخذنا الوحدة
في حد الكثرة ثم عملنا شيئا آخر وهو اما اخذنا المجتمع في حدها والمجتمع شبيه ان
يكون هو الكثرة نفسها واذ قلنا من الوحدات او الوحدات او الاتحاد
فقد اوردنا لفظ الجمع بعد هذا الافظ لا يفهم معناه ولا نعرف الا بالكثرة
واذا قلنا ان الكثرة هي التي تعد بالواحد يكون قد اخذنا في حد الكثرة
الوحدة ويكون ايضا قد اخذنا في حد الكثرة العدد والتقدير وذلك
انا يفهم الكثرة ايضا فاعسر علينا ان نقول في هذا الباب شيئا بعيدا
لكنه يشبه ان يكون الكثرة ايضا اعرف عندنا بتخيلنا ويشبه ان يكون الوحدة
والكثرة من الامور التي تصور ما بديا لكن الكثرة تخيلها اولا والوحدة
نعقلها اولا والوحدة نعقلها من غير سبق التصور بالعقل
بل ان كان ولا بد فحينئذ ثم يكون تعرفنا الكثرة بالوحدة تعرفا
عقليا وهنالك نأخذ الوحدة متصورة بدأ بها ومن اول الصور
ويكون تعرفنا الوحدة بالكثرة شبيها بستعمل فيه الذهن الخيالي
لنومي الى معقول عندما لا تصور به حاضرا في الذهن فاذا قلنا

عند عقولنا هم

ان الوحدة ہی الشیٔ المعقول الذی لیس فیہ کثرة ولو بالقوة ان المراد
سدہ اللغط الشیٔ المعقول عندنا بدیا الذی یقابل ہذا الآخر
ولیس ہو فیہ علیہ بل ہذا عنہ والعجب ممن یجد العدد ویقول
ان العدد کثرة مولفة من وحدات ومن احاد والکثرة تقبل العدد دون
کالجسم للعدد وحقیقة الکثرة انہا مولفة من وحدات فقولہم ان الکثرة
مولفة من وحدات کقولہم ان الکثرة کثرة فان الکثرة لیس الا الشیٔ
المؤلف من الوحدات فان قال قائل ان الکثرة قد تولف من اشیاء غیر
الوحدات مثل الناس والدواب فیقال انہ کان ہذہ الاشیاء لیست
وحدات بل اشیاء موضوعة للوحدات کذلک ایضا لیست ہی کثرة بل
اشیاء موضوعة للکثرة وکما ان تلک الاشیاء واحدات لا وحدات
کذلک ہی کثیرة لا کثرة والذین یحسبون انہم قالوا ان العدد کثرة منفصلة
ذات مراتب فقد تخلصوا من ہذا فانحلوا فان الکثرة یوح بصورة
للنفس الا ان یوت بالجزء والقسمة او الماواة اما الجزء والقسمة
فانما یمکن تصورہما بالکمیة واما الماواة فان الکمیة اعرف منہا وفیہ نظر عند
العقل الصریح لان الماواة من الاعراض الخاصة بالکمیة الی بحث
یوخذ فیہ حدہا الکمیة فیقال ان الماواة ہی اتحاد فی الکمیة والمرتب
الذی اخذ فی حد العدد ایضا ہو مما لا یفہم الا بعد فہم العدد فیجب ان
یعلم ان ہذہ الذی ذکرہ کلہا شبہات مثل الشبہ بالامثلة والاشکال
المراد فیہ ان ہذہ المعانی متصورة کلہا او بعضہا لذواتہا
وانما یدل علیہا بہذہ الاشیاء لیتنبہ علیہا ویتبصر فقط فتقول الآن

الآن ان الوحدة اما ان یقال علی الاعراض واما ان یقال علی الجواہر
واذا قیلت علی الاعراض فلا تکون جوہرا ولا شک فی ذلک واذا قیلت
علی الجواہر فلیست یتقی علیہا کفصل او جنس البتة اذ لا حصول دخول
لہا فی تحقیق ماہیة جوہر من الجواہر بل ہی امر لازم للجوہر کما قد علمت
فلا یکون لقولنا علیہا قول علیہا قول الجنس والفصل اذ قولنا عرضی یکون
الواحد جوہرا والوحدة ہی المعنی الذی ہو الموضوع فان الموضوع الذی
سواحد بحتة وان کان کونہ موضوعا بذلک المعنی قد یجوز علیہ ان یکون
جوہرا انما یجوز ذلک علیہ اذا اخذ مرکبا کالانسان واما طبیعة المعنی
البسیط منہ فہی لا تحة عرض بالمعنی الآخر فاذ ہو موجود فی الجواہر
ولیس یجوز منہ ولا یصح قوامہ مفارقا فلفظ الآن فی الوحدة الموجودة
فی کل جوہر التی لیست بجزء منہ معقوم لہ ہل یصح قوامہا مفارقا
للجوہر فنقول ان ہذا مستحیل وذلک لانہا ان قامت وحدہا مجردة
لم تحل اما ان یکون مجردا ان لا یقوم ولیس ہناک طبیعة ہی الجوہر
علیہا انہا لا تقوم او یکون ہناک طبیعة اخری والقسم
الاول محال فانہ لا اصل من ان یکون ہناک وجود ذلک المعنی
الوجود لا یقوم فان کان کائنا ذلک الوجود لا محة منہ غیر الوجود
وانہ لا یقوم فاما ان یکون ذلک الوجود جوہرا او یکون عرضا
فان کان عرضا فالوحدة فی عرض لا محة لہ فی جوہر وان کان
والوحدة لا تفارقہ فہی موجودة فیہ وجودا ما الموضوع وان کانت
تفارقہ یکون الوحدة اذا فارقت ذلک الجوہر اما جوہرا او غیر

بیکون ٥ م

الیه ویقارنه اذ فرض وجودها مقارنا للجوهر نه ویکون ذلک الجوهر لم
یصلیه هذه الوحدة لم یکن کون له وحدة وذاع او یکون له وحدة کانت
وحدة لغت فیکون له وحدتان فیکون جوهران لا جوهرا واحدا
لان ذلک الجوهر واحدان وذاع انیه فان کانت کل وحدة فی جوهر
آخر واحد الجوهرین لم یشمل الیه الوحدة وعاد الکلام جذعا فیما استفز الیه
الوحدة وصار انیه جوهرین وان کانت کل واحدة فی الجوهرین جمیعا
فیکون الوحدة الشوع هذا خلف فبین ان الوحدة لیس من شانها
ان یفارق الجواهر التی هی فیه وینتدی فنقول انه وان کانت الوحدة
لیست موجودا نهائا لا شقسم لو کانت وجودا لا شقسم حتی یکون الوجود
واحلاف الوحدة لا موضوعا فاذا وضعنا انه قد فارقت من الوحدة
الجوهر فان یمکن ان یوجد بذلها کان وجودا لا یشقسم موجودا ولم یکن
وجودا لا شقسم موجودا ولم یکن موجودا لا شقسم فقط بل یکون الوحدة
وجودا جوهریا لا شقسم اذ قام ذلک الوجود لا فی موضوع فلا یکون للاعراض
وحدة بوجه من الوجوه وان کان للاعراض وحدة یکون وحدتها
غیر وحدة الجواهر ویکون الوحدة التی علیها مشترک الاسم فیکون
انیه من الاعداد مما لحقه لیغه من وحدة الاعراض ومن الاعداد
ما لیغه من وحدة الجواهر فلنتظر هل یشترکان فی معنی الوجود الذی
لا یشقسم او لا یشترکان فان لم یشترکا البته فیکون فی احد بهما وجود
منقسما وذا لا لیس کذلک وسنانفی بوحدة الاعراض او الجواهر
ذلک معنی نفی فی احد بهما الوحدة سنبا غیرانه وجود غیر منقسم وان

الهام

الوحدة

وان اشترکا فی ذلک فذلک المعنی هو الوجود الغیر المنقسم الذی
اما بالوحدة وذلک المعنی اعم من المعنی الذی ذکرناه قبل الآن فان قد
کان یلزمه مع کونه وجودا لا ینقسم ان یکون وجودا جوهریا وقد کان قد یمکن
وجوده مجردا وذلک المعنی لا یمکن وجوده مجردا لم یوجد للعرض ولیس یلزم ان نقول
انه ان عرضا لم یعرض الجوهر فان الجوهر عرض له العرض وتقوم به والعرض
لا یعرض له الجوهر حتی یکون قائما فیه فاذا الوحدة التی اما موضوعا عم من ذلک المعنی
وکلا منا فیها ومن حیث هی وجود لا ینقسم فقط ملازیادة اخری وذلک
لا یفارق فی موضوعاته والاصار ذلک المعنی الاخص فاذا کان من الجائز ان
یکون الوحدة وجودا غیر منقسم فی الاعراض والجواهر ویجوز مع ذلک ان لا یکون
فیکون جوهرا عرض لوجود ان یکون الوحدة مختلفة فی الجواهر والاعراض
فبین ان الوحدة حقیقتها معنی عرضی ومن جملة اللوازم لا شیاء کثیرة
لقائل ان یقول ان هذه الوحدة اما لا تفارق علی سبیل ما لا یفارق المعانی
العامة قائمة دون فصولها کالا یفارق الانسانیة الحیوانیة وامتناع
هذه المفارقة لا یوجب الوضیعة بل انما یوجب الوضیعة امتناع مفارقة بعض
المعنی المحصل الوجود المشخص **فصل** لیس الامر کذلک فان نسبة ما وضعنا
العام الی ما فرضناه اخص لیس کنسبة غیر المنقسم الیه یفصل یقوم فقد بینا ان الوحدة
غیر داخلة فی حد جوهر ولا عرض لا لازمة عامة واذا اشترکا لا بسیط واحد یکون
متمیزا لذاته عن الشخص الذی یقارنه لا کالکونیة التی فی لباس فانا وجدنا
انه غیر مفارق مع ان المحل الذی هو معنی لانم عام مشترک الاسم من
بسیط هی معنی الوحدة وذلک البسیط عرض وان کانت الوحدة عرضا لعدد

نسبة ص

المولف من الوحدة عرض **فصل** في ان المقادير اعراض واما الكميات
المتصلة فهي مقادير المتصلات اما الجسم الذي هو الكم فهو مقدار المتصل
الذي هو الجسم بمعنى الصورة على ما عرفته في غير مواضع واما الجسم الطبيعي
الداخل في مقولة الجوهر فقد فرغنا عنه وهذا المقدار قد بان انه في مادة
وانه يزيد وينقص والجوهر اذ هو عرض المحل ولكنه ليس بعرض الا على سبيل
وبشيء في المادة لان هذا المقدار لا يفارق المادة الا بالتوهم ولا يفارق
الصورة التي للمادة لانه مقدار اتشيء المتصل الذي يقبل ابعادا كذا وهذا
لا يمكن ان يكون بلا مادة المتصل كما ان الزمان لا يكون الا بالمتصل الذي هو الحركة
وهذا المقدار هو كون المتصل بحيث يسع بكذا كذا مرة مثلا ولا يتهيأ المسح ان
توهم غير شاء توهما وهذا مخالف لكون الشيء بحيث يقبل فرض الا
المذكورة فان ذلك لا يختلف فيه جسم وجسم والا انه يسع بكذا كذا مرة
وهذا لا ينفي سعة بكذا ي البتة فقد يختلف فيه جسم وجسم فهذا الذي هو
كمية بالجسم وذلك صورة وهي الكمية لا يفارق تلك الصورة في الوهم البتة
لكن هي في الصورة تفارقان المادة في الوهم واما السطح فنحن اذا رأى
ان يكون له اعتبار انه نهاية واعتبار انه مقدار وانه للسطح اعتبار انه قد
فرض بعدين فيه على صفة الابعاد المذكورة اعني بعدين فقط بتقاطعان
على زاوية قائمة وايضا نه يقدر ويسع ويكون اعظم واصغر وانه يعرض
فيه ابعاد بحسب اختلاف الاشكال فليتامل هذه الاحوال فيه فنقول اما قوله
لعرض البعدين فانما ذلك لانه نهاية الجسم الذي هو قابل لعرض الثلثة
فان كون الشيء نهاية لقابل الثلثة من حيث هو نهاية لمثل ذلك كما انه

الشرح

الابعاد

اوانه

نسبة

منه

نهاية يطلق اقتضاه ان يكون قابلا لفرض بعدين وليس هو بهذه الجهة
مقدارا بل هو بهذه الجهة مضاف وان كان مضافا لا يكون الا مقدارا
وقد عرفنا الفرق بين المضاف المطلق وبين المضاف الذي هو المقولة الله
لا يجوز على ما بينا ان يكون مقدارا او كيفا واما انه مقدار فهو بالجهة الاولى
التي لها يمكن ان يخالف غيره من السطوح في القدر والمساحة ولا يمكن ان يخالف
لغيرها بالمعنى الاول بوجه لكنه من الجهتين جميعا عرض فانه من حيث هو نهاية
عارض للمتناهي انه موجود فيه لا بجزء ولا يقوم دونه وقد قلنا انه ليس من شرط
الموجود في شيء ان يطابق فانه وان ما بين قلنا هذا فقد اطلعت على ما
بناء كان عرضا من وجه الجهة شبيهة وانه هو من حيث هو مقدار عرض
ولو كان كون السطح بحيث يفرض فيه بعدان لم انه في نفسه لم يكن نسبة المقدار
في السطح الى ذلك المقدار نسبة المقدار به الى الصورة الجسمية بل كون ذلك المقدار
المقدار به في السطح نسبة فصل الى جنسه والنسبة الاخرى نسبة عارض
الى صورته وانت تعلم هذا بتامل الاصول واعلم ان السطح لعرضيته ما يحدث
ويبطل بالجسم بالاتصال والانفصال واختلاف الاشكال والتقاطع
وقد كون سطح جسم سطحا فيبطل بين حيث هو سطح فيحدث مستدير وقد علمت
فيما سلف من الاقاويل ان السطح الواحد بالحقيقة لا يكون موضوعا لكرية في
الوجود ولذلك ليس كما ان الجسم الواحد يكون موضوعا لا - لاختلاف
ابعاده بالفعل تتراد عليه فكذلك السطح لان السطح اذا ازيل عنه شكله حتى سطح
ابعاده فلا يكن ذلك الا منطبقة وفي القطع ابطال صور السطح الواحد الى غير
بالفعل وقد علمت بهذا من احوال الاولى وعلمت ان هذا لا يلزم في الهيولى حتى

لاتصال غيره للانفصال وقد علمت انه اذا لاقت سطوح و وصل
بعضها ببعض بالتيفا سطح الحد والمشترك كان الكائن سطحا آخر بعد
بل الواعيد الى التيفاله الاول لم يكن ذلك السطح الاول بعد دبل آخر مثله بالعدد
وذلك لان المعدوم لا يعاد واذ عرفت صورة الحاد السطح فقد عرفت
الخط فاجعله قياسا عليه فقد تبين لك ان هذه اعراض لا يفارق المادة
وجودا وقد عرفت ايضا انها لا يفارق الصورة التي هي فيها طبيعيا ما دامت
توهما ايضا فقد بقي ان تعلم كيف ينبغي ان نفهم قولنا ان السطح يفارق الجسم
توهما وان الخط يفارق السطح توهما فنقول ان هذه المفارقة تفهم في
هذا الموضع على وجهين احدهما ان يفرض في الوهم سطح ولا جسم وخط
ولا سطح والآخر ان يلتفت الى السطح ولا يلتفت الى الجسم الذي معه او ليس معه وان
تعرف ان الفرق بين الامرين ظاهر فانه فرق بين ان تنظر الى الشيء وحده وان
كان معتقدا انه مع غيره لا يفارقه وبين ان تنظر اليه وحده مع شرط مفارقته
ما هو معه حكما ما يطابقه كالالتفات اليه وحده حتى هو في وهمك قائم وحده فهو
مع ذلك معرى في نفسه وبين الشيء الآخر محكوما بان ذلك الشيء ليس معه فمن
ظن ان السطح والخط والنقطة قد يمكن ان يتوهم خطا وسطحا ونقطة مع فرض ان
لا جسم مع السطح ولا سطح مع الخط ولا خط مع النقطة فقد ظن محالا وذلك لانه لا يمكن ان يتصور
السطح في الوهم مفردا ليس بنهاية شيء الا ان يتوهم مع وضع خاص ويتوهم له
جهتان توصلان الصار اليه بصالا يلتقي جانبين غيرين كما علمت فيكون
ح ما نوهم سطحا غير سطح فان السطح هو نفس الحد لا ذو الحدين وان توهم السطح
نفس النهاية التي تلي جهة واحدة فقط من حيث هو كذلك ونفس بعينه

بعينه والحد على ان لا انفصال له من جهة اخرى كان ما هو نهاية متوهما
معه بوجه ما وذلك الحاد الخط والنقطة والذي بين ان النقطة ترسم بحركتها
الخط فانما امر ق للتخييل ولا امكان وجود له الا ان النقطة لا يمكن ان يفرض
لها مماسة منفصلة فانا قد بينا ان ذلك جار فيها بوجه لكن المماسة ملاقاة
لا يشتد كان لا يبقى الشيء بعد المماسة الا كما كان قبل المماسة فظاهر كون
هناك نقط بقيت مبدأ خط بعد المماسة ولا بقي امتداد بينها وبين اجزاء
المماسة لان تلك النقط انما صارت نقطة واحدة كما علمت في الطبيعيات
ما المماسة لا غير فاذا بطلت المماسة ما لحركة فكيف يبقى هي نقطة وكذلك
كيف يتبع ما هي مبدأ له رسما تا بل اما ذلك في التخييل فقط وايضا فان
حركتها كون لا محو وهناك شيء موجود ويكون الحركة عليه او فيه وذلك
الشيء قابل لان يتحرك فيه فهو بعد جسم او سطح او بعد في سطح او بعد
هو حد فيكون هذه الاشياء موجودة قبل حركة النقطة ولا تكون حركة النقطة
علة لان توجدها فاما وجود المقدار الجسماني فظاهر واما وجود السطح فلكون
سائر المقدار الجسماني واما وجود الخط فبسبب جواز قطع السطوح
واقراص الحدود لها واما الزاوية فقد ظن بها انها كمية متصلة
غير السطح والجسم وينبغي ان ينظر في امرها فنقول ان المقدار جسما كان
او سطحا فقد يعرض له ان يكون محاطا بنهايات ملتقى عند نقطة
واحدة فيكون من حيث هو بين هذه النهايات شيئا وازاوية
من غير ان ينظر الى حال نهايته مرة جهة اخرى وكانه مقدار اكثر من بعد
يمشي عند نقطة فان شئت سميت تلك المقدار من حيث هو كذلك

زاویة وان شئت سمیت الکیفیة التی بها من حیث هو کذا زاویة فیکون الاول
کالمربع والثانی کالتسع فان اوقعت الاسم علی الاول فلیست الزاویة
مساویة لذاقضته وزائدة علیها بنفسها لان جوهرا مقدارا وان اوقعت علی
الثانی قلت لک لها بسبب المقدار الذی هی فیه کالتسع فان هذا
الذی هو الزاویة بالمعنی الاول یمکن ان یفرض فیه اطلاقا ثلثة او بعدان
فهو مقدار جسم او سطح والذی یظنه من یقول انه کان یکون سطحا لو یحرک
خط الفاعل ایاه فی الوهم کلحنی تقطیعة حتی احدثه حتی کان قد حرک الطول
عرضا ما لقیه فحدث عرض بعد الطول لکان طولا وعرض بل لو یحرک
خط المحدث للزاویة لاحدث الطول دون کما هو فلا یحدث الا عرض
سطح وانما یحرک باحد الاسباب فحدثت الزاویة فعلی الزاویة حینئذ
من المقادیر والسبب فی هذا اجماله بعضهم قولنا ان الشیء ثلثة ابعاد بعدان
هی کون سطحا او مجسما فاذ عرفت ذلک عرفت ان هذا الذی قاله
للملزم ولا ینبغی ان یکون للعاقل الیه اصغاء وانما هو شروع من ذلک
الانسان فیما لا یعنیه وهذا الفاضل الحیرانی قد نبه بانا ان السطح ما تحققه
هو المربع او المستطیل لا غیر ولیس کلامه مما یهم فضل شغل به فقد عرفت
وجود الاقدار وانها اعراض وانها لیست بابعاد کما للاجسام فالنقاش فی
ذلک انما عرض لما عرفت واما الزمان فقد کان نفی ذلک عرضیته
وتعلقه بالحرکة فیما سلف فبقی ان نتعلم انه لا مقدار خارجا عن هذه المقادیر
فنقول ان الکلام المتصل اما ان یکون قارا حاصلا لوجود بجمیع اجزائه او لا یکون
فان لم یکن بل کان یتجدد الوجود شیئا بعد شیء وهو الزمان وان کان

وان کان قارا وهو المقدار فاما ان یکون اتم التقادیر وهو الذی یکون فرض
بعدا فیه الیس یمکن ان نفرض فوق ذلک وهو المقدار المجسم واما ان لا یفرض
فیه بعدان فقط واما ان یکون ذا بعد واحد فقط او کل متصل فاما بعدان فقط
او مع القوة والمکان لا اکثر من ثلثة ولا اقل من واحد فالمقادیر بعدیة والکمیات
المتصلة لذاتها اربعة وقد بقی لاشیاء اخر انها کمیات متصلة ولیست کذلک
اما المکان فهو السطح واما الثقل والخفة فانها توجب حرکة انتهاء
فی الازمنة والامکنة ولیس لها فی نفسها ان یحرک بحرکة بعدها وان
یقابل المساواة والمفاوتة بان یفرض لها حد ینطبق علی حد ما بحیث
ما یدنیه علی ما یلیه مما یحاذیه فینطبق علیه الحد الآخر فیساوی او یخالف
ولا ساوی بل تفاوت فاما نعنی بالمساواة والمفاوتة المغرقتین للمقدار بهذا
المعنی واما النجوة التی بعرض الخفة والثقل ان یکون ثقل نصف ثقل فان ذلک
لا یحرک فی الزمان نصف المسافة والمسافة ضعف الزمان او یحرک
الاضعف فی اقل من ضعف الزمان فلا یلزم معهما ان یحرک الاصغر الا العلو والامر مما یجری
هذا المجری فهو کالحرارة التی یکون ضعف الحرارة لاجلها انها تفعل فی الضعف
او لانها فی ضعف الجسم الحار الشبیه بالحرارة وکذلک حال الکثیر والصغیر
والقلیل والکثیر فان هذه اعراض فیه بحسب الکمیات منسوبا المضاف وانت
قد حصلت الکلام فی جمیع هذه فی موضع آخر فالکمیة باطلاقها التی یمکن ان یوجد
فیها شیء منها یصح ان یکون واحدا عادا او یکون ذلک لذاته سواء کان
الصحیح وجوده او فرضیته **فصل** فی بعض ما یتبع الحد وتحدید
انواعها وبیان اولها وبالحری ان یتحقق هیهنا طبیعة الاعداد خاصة منها

حد انها
ص

از انواعها

وكيف يجب ان تصور حالها وجودا فقد اشعلنا عنها الا الكتاب
المتصلة مستعجلين لان غرضنا كان يوجب ذلك فنقول ان العدد
له وجود في الاشياء ووجود في النفس وليس قول من قال ان العدد
لا وجود له الا في النفس شيء يعتد به اما ان قال ان العدد لا وجود له
عن المعدودات التي في الاعيان الا في النفس فهو حق فاما قد بينا ان الواحد
لا يتجرد عن الاعيان تجردا تاما بحيث الا في الذهن فكذلك ما يترتب وجوده
على وجود الواحد واما ان في الموجودات اعدادا فذلك امر لا يمكن فيه وكان
في الموجودات وحدات فوق واحدة وكثرة واحدة امر الاعداد فانه نوع بنفسه
وهو واحد في نفسه من حيث هو ذلك النوع وله من حيث هو ذلك النوع
خواص والشيء الذي لا حقيقة له يمكن ان يكون له خاصية الا وهو لية
او التركيب او التمامية او الزائدية او الناقصية او المربعية او المكعبية
او الصم وسائر الاشكال التي لها فاذن لكل واحد من الاعداد حقيقة
يخصه وصورة يتصور منها في النفس وتلك الحقيقة وحدته التي بها
هو ما هو وليس العدد كثرة لا تجتمع في وجود حتى يكون انه مجموع آحاد
فانه من حيث هو مجموع هو واحد ويحمل خواص ليس كثرة وليس يعجب
ان يكون الشيء واحدا من حيث له صورة ما كان لعشرة مثلا او لمثلثة
او المثلثية وله كثرة من حيث العشرة ما هو بالخواص التي للعشرة واما كثرة
فليس له فينا الا الخواص التي للعشرة بالمقابلة للوحدة وذلك فان
العشرة لا ينقسم في العشرتين لكل واحد منهما خواص العشرة وكيف
ان تبقى ان العشرة ليس هو الا تسعة وواحدا وخمسة او واحد وواحد

وواحد كذلك حتى يتبين فان قولك العشرة تسعة وواحد قول يحمل فيه
التسعة على العشرة وعطفت عليه الواحد فيكون كانك قلت ان العشرة
اسود وحلو فيجب ان يصدق على الصفتان المعطوفة احدهما على الاخرى
فيكون العشرة تسعة وابيض واحدا فان لم ترد بالعطف تعريفا قبل بينت
ما يتبين ان الانسان حيوان وناطق اي حيوان ذلك الحيوان الذي
هو ناطق يكون كانك قلت ان العشرة تسعة تلك التسعة التي هي واحد
وهذا ايضا مستحيل وان عنيت ان العشرة تسعة مع واحد وكان مرادك
ان العشرة هي التسعة التي يكون مع واحد حتى ان كانت التسعة وحدها
لم تكن عشرة فاذا كانت مع الواحد كان تلك التسعة عشرة فقد اخطأت
انه فان التسعة اذا كانت وحدها او مع اي شيء كان معها فانها تبقى
تسعة ولا تكون عشرة البتة فان لم يحل وصف التسعة بل الموصوف
بها فيكون كانك قلت ان العشرة تسعة ومع كونها تسعة انها هي واحدة
فذلك ايضا خطأ بل هذا كلام مجاز من اللفظ مغلط بل العشرة مجموع التسعة
والواحد اذا اخذا جميعا صار منهما شيء غير كل واحد منهما وحد كل واحد من الاعداد
ان اردت التحقيق هو ان انه عدد من اجتماع واحد وواحد وواحد
الاحاد كلها وذلك لانه لا يخلو اما ان يجد العدد من غير ان يشار الى
تركيبه مما ركب منه بل بخاصيته من خواصه فذلك يكون رسم ذلك العدد
لا حد من جوهره واما ان يشار الى تركيبه مما ركب عنه فان كان اشار الى
من عددين دون الآحاد مثلا ان يجعل العشرة من خمسة وخمسة لم يكن
ذلك دليلا على تركيبه من اربع وليس يغلق هو نبه باحدهما اولى من الآخر

وهو ما هو عشره مبنيه واحد وميز ان يكون مبنيه واحد دائما
على حميته من جنس هي واحد حدود مختلفه فاذا كان كذلك فجنس
ليس بعدد اولا بد اك بل عما قلنا ويكون اذا كان ذلك فذكان له فقد
كان آلف المركب من خمسه وخمسه وعشره وثلثه وسبعه لا زمالذلك
وتابعا لا تيكون هذه رسوما له على ان تحديد بالخمسه يحوج الى تحديد الخمسه
فيتعال ذلك كله الى الآحاد وثمانيه واثنين اعني اذا كانت ملحوظ وح يكون مفهوم
قولك ان العشره من خمسه وخمسه هو مفهوم قولك من ثلثه وسبعه
وثمانيه واثنين اعني اذا كانت ملحوظ تلك الاحاد فاما اذا لحظت صورة الخمسه
والثلثه والسبعه كان كل اعتبار غير الآخر وليس للذات الواحده خفاء بين
مختلفه المفهومات بل انما تتكثر لوازمه وعوارضه ولهذا قال الفيلسوف
المعلم الاول ان ستة ثلثه وثلثه بل هو ستة مره واحده لكن باعتبار
العدد من جنس احاد ما يصعب على المحل وعلى العباره فيضار الى الرسوم
من الواجب وما يجان يبحث عنه من حال العدد حال الاثنوه فقد
بعضهم ان الاثنوه ليست من العدد وذلك لان الاثنوه هي الزوج الاول
والوحده هي الفرد الاول ليس بعدد وكان الوحده التي هي الفرد الاول
ليس بعدد فكذلك الاثنوه التي هي الزوج الاول ليس بعدد قالوا لان
العدد كثره مركبه من آحاد والآحاد اقلها ثلثه ولان الاثنوه لا يخ ان
عددا اما ان يكون مركبا او يكون اولا فان كانت مركبه فيعد ما غير الواحد
وان كانت عددا اولا فلا يكون لها نصف اما صحاح فلا يشتغلون بامثال
هذه الاشياء بوجه من الوجوه فانه لم يكن الوحده غير عدد لاجل انها فرد

انها فرد اور وج لا انها لا تنفصل فيها الى وحدات ولا اذا قالوا
مركبه من وحدات يعنون ما يعنيه النحويون بلفظ الجمع وان اقله
ثلثه بعدا لاختلاف فيه بل يعنون بذلك اكثر او از يد من واحد
وقد جرت عادتهم بذلك ولا بأس ان لا يوجد روح ليس بعدد
وان وجد فليس بعدد فاوض عليهم ان يدا دبوا في طلب روح
ليس بعدا ذ وجد فذا ليس بعدد وليسوا يشترطون في العدد
الاول ان يكون لا نصف له مطلقا بل لا نصف له عددا من جنس
هو اول وانما يعنون بالاول انه غير مركب من عدد وانما يعني بالعدد
ما فيه انفصال ويوجد فيه واحد فالاثنوه اول العدد وهو
الغاية في القله في العدد واما الكثره في العدد فلا يتهي الى حد
وقد الاثنوه ليست مجانبه بذلها بل تقيس الى العدد وليس اذا
لم يكن الاثنوه اكثر من شيء وجب من ذلك ان لا يكون فلنها
بالقياس الى غيرها فليس يجب ان يكون ما يعرض له اضافه والى شيء
يلزم ان يكون له اضافه اخرى الى شيء آخر بل قد ان تلك الاضافه
فانه ليس يجاذا كان شيء ومن الاشياء يعرض له اضافه فان
قله واضافه كثره معا حتى يكون كانه قليل بالقياس الى شيء وكثير
بالقياس الى شيء آخر يلزم من ذلك ان يكون كل قله يعرض للشيء ان يعرض
له معها الكثره كما انه ليس اذا كان شيء ما هو ما لكا وملوكا يجب ان لا
يكون شيء ما مالكا واحده او شيء ما هو جنس ونوع يلزم ان لا يكون شيء
هو جنس وحين فانه ليس ينبغي ان صار القليل قليلا لاجل ان له اشياء

وآثره فلان على نفسه اي جعله نفسه ونصب على

هو انه عند کثیر لاجل انه شیء آخر ذلک الشیء بالقیاس الیه کثیر فالاثنوه
الاقلیه اما قلیه م
سی القله الاصلیه فبالقیاس الی کل عدد لانها ینقص عن کل عدد واما الاقلیه
فلانها لیست بحیث عند عدد واذا لم یقبل الاشوه الی شیء آخر لم یکن قلیله
والکثره یفهم منها معنیان احدهما ان یکون الشیء فیه من الاحاد فوق واحد
وهذا لیس بالقیاس الی شیء بعینه والا خوان یکون فیه ما فی شیء آخر وزیاده
وهذا هو الذی بالقیاس وکذلک العظم والعرض والطول والکثره مطلقه تقابل الوحده
مقابله الشیء مع مبدائه الذی یکمله والکثره الاخری تقابل القله مقابله المضاف
ولا تضاد بین الوحده والکثره بوجه وکیف والوحده تقوم الکثره ویجب
ان یکمل القول فی هذا فصل فی تقابل الواحد والکثیر وباطرای
ان سائل کیف یجری المقابله بین الکثیر والواحد فقد کان التقابل عند ما عدد صفات
اربعه وقد یحقق ذلک ویستحقق ایضا ان صوره التقابل بوجهان یکون الصفه
علی هذه الجمله وکان من ذلک تقابل التضاد ولیس یمکن ان یکون المقابل بین
الواحد والکثیر علی هذه الجمله وذلک لان الوحده مقومه للکثره ولا شیء من الاضداد
یقوم ضده بل یطله وینفیه لکن المقابل ان یقول ان الوحده والکثره هذا شانها
فانه لیس یمکن ان یقال ان احد الضدین یطل الضد کیف کان بل ان الضد یطل
الضد بان یحل فی موضعه فالوحده ایضا من شانها ان یطل الکثیر بان یحل
الموضوع الذی للکثره علی ما جوزنا ان یکون الموضوع یعرض له الوحده والکثره
فنقول فی جواب هذا الانسان ان الکثره کما انها انما یحصل بالوحده فکذلک
الکثره انما تبطل ببطلان وحداتها ولا تبطل الکثره لذاتها ببطلانها اولا بل تبطل
لوحداتها اولا ان تبطل نفس ما یعرض لها ان یبطل ببطلان وحداتها فتکون الوحده

الوحده اذا ابطلت الکثره فلیست تبطلها بالقصد الاول بطلانا بل انما یبطل اولا الوحدات
الکثره التی من شانها بالفعل الی ان یصیر الی القوه فیلزم ان لا یکون الکثره فاقدین
الوحده انما تبطل اولا الوحده علی انها لیست تبطل الوحده کما تبطل احدی
البروده فان الوحده لا تضاد الوحده بل علی ان تلک الوحدات تعرض لها
سبب یبطل ان یحدث عنه هذه الوحده وذلک ببطلان سطوح مثلا فان
کان لاجل هذه المقابله التی علی الموضوع یجب ان یکون الوحده ضد الکثره
فالاولی ان تکون الوحده ضد الوحده وعلی ان الوحده لیست تبطل الوحده
ابطال الحراره للبروده لان الوحده اذا ابطلت الوحده الاولی ابطلتها
عالیس هو بعینه موضوع الوحده الاخری بل الاخری ان یظن انه جزء الموضوع
واما الکثره فلیست تبطل من هذه الوحده بطلانا اولیا بل یبطل لیس کما یشترط
التضاد وان یکون الموضوع واحدا بعافیان فیه بل یجب ان یکون الموضوع
الطبائع متنافیه متباعده بیسر من احدهما ان یقوم ما آخر للخلاف
الذاتی فیها وان یکون ثانیها اولیا بذلک فلقائل ان یقول لیس یوجد
الوحده والکثره واحدا فان شرط التضاد بین ان یکون الاثنین منهما
موضوع واحد ولیس لوحده بعینها وکثره بعینها موضوع واحد بالعدد
بل موضوع واحد بالنوع وکیف یکون موضوع الکثره والوحده واحدا
بالنوع بعد فنعم علیک ان نعلم تما سلف حقیقه هذا وما فیه وعلیه وله فقد
لمذهب بان ان التقابل الذی بین الواحد وبین الکثیر لیس تقابل التضاد
فنیظر هل المقابل الذی بینهما تقابل الصوره والعدم فنقول انه یلزم
اول لک ان یکون العدم منهما عدم شیء ان من شانه ان یکون له الموضوع

التضاد

الکثره

الیس

مهیا

اولنوعا وجنسه على ما قدمضى لك من العدم ولكان تتحول بهما
تجعل به الوحدة عدم الكثرة فيما من شأنه بنوعه ان يكبر وان تتحول بهما
آخر تجعل به الكثرة عدم الوحدة فى شبا فى طبيعتها ان بنوحد لكن
لايجوز ان يكون شبان كل واحد منهما عدم ملكة بالقياس الى الآخر بل
الملكة منهما هو المعقول بنفسه بحيث النابت بذاته واما العدم فهو ان
لايكون ذلك الشئ الذى هو المعقول بنفسه النابت بذاته فيما من شأنه
ان يكون فيكون انما يعقل بالقوة ويجد الملكة واما الفقدا فقوم جعلوا هذا
التقابل من العدم والملكة وجعلوا هى المضادة الاولى ورتبوا عليها الملكة
والصورة بخير والفرد الواحد والنهاية واليمين والنور والساكن والمستقيم
والمربع والعلم والذكر ومن جنس العدم مقابلات هذه كالكثرة والزوج
والكثرة واللانهاية واليسار والظلمة والمنحنى والمستدير الظن
والانثى واما نحن فقد يصعب علينا ان نجعل الملكة هى الوحدة
ونجعل الكثرة هى العدم اما اولا فانا هو ذى نجد الوحدة بعدم الانقسام
او عدم الجزء بالفعل وقد اخذ الانقسام والجزئى فى حد الكثرة وقد ذكرنا
ما فى هذا واما ثانيا فان الوحدة موجودة فى الكثرة مقومة لها وكيف يمكن
مهية الملكة موجودة فى العدم حتى يكون العدم مبالغا من ملكات بجميع و
كذلك كان كانت الملكة هى الكثرة فكيف يكون تركيب الملكة من اعدادها
فليس يجوز ان يجعل المقابلة بينهما مقابلة العدم والملكة واذ لا يجوز هذا فليس
ان بجوز ان المقابلة بينهما هى مقابلة التضايف لان ما كان من ذلك فى الالفاظ
فهو خارج عن موافقة هذا الاعتبار وكان منه فى الامور العامة فهو

هو من جنس يقابل العدم والملكة بل هو جنس تقابل العدم والملكة
بل هو جنس هذا التقابل فان هذا والموجبة السلبية
العدم ويعرض من ذلك من الى ما يعرض فيما فقنا فلنقل انه هذا
التقابل بينهما تقابل المضاف فنقول ليس يمكن ان بين الوحدة
والكثرة فى ذاتهما تقابل المضاف وذلك ان الكثرة ليس انما يعقل منها
بالقياس الى الوحدة حتى يكون انما هى كثرة لاجل ان هناك وحدة
وان كان فى انما هى كثرة سبب الوحدة وقد علمت فى كتب المنطق
الفرق بين ان لا يكون الا بشئ وبين ان لا يكون الا بين ماهيته الا بالقياس الى
الى شئ وبين انما يحتاج الكثرة الى ان يفهم لها انها من الوحدة لانها
معلولة للوحدة فى ذاتها ومعنى انها معلولة هو المعلولية لازمة للكثرة
لا نفس الكثرة ثم لو كانت من المضاف لكان كما بين ماهية بينها
ما هيتها بالقياس الى الوحدة لكان بين ماهية الوحدة من حيث
هى وحدة بالقياس الى الكثرة على شرط انعكاس المضافين
ولكانا يكافيان فى الوجود من حيث هى وحدة وملك كثرة
وليس الامر كذلك فقد تبين لك جميع هذا فبقى ان نجد ان
ان لا تقابل بينهما فى ذاتهما ولكن بالعرض تقابل وهو ان الوحدة
من حيث هى مكيال تقابل الكثرة من حيث هى مكيل وليس كون الشئ
وحدة وكونه مكيالا شيئا واحدا بل بينهما فرق والوحدة يعرض
لها ان يكون مكيالا كما انها يعرض لها ان يكون علما لاستناد
يعرض لها بسبب الوحدة التى توجد لها ان يكون مكانا بل لكن واحد

هلم

غير معنى انها كثرة والاضافة لها
انما هى من حيث هى معلولة لتم

كل شئ وهو مكيال له هو من جنسه فالواحد في الاطوال طول في العرض
عرض وفي المجسمات مجسم وفي الازمان زمان وفي الحركات حركة
وفي الاوزان وزن وفي الالفاظ لفظ وفي الحروف حرف
وقد يتجهد ان يجعل الواحد من كل شئ واصغر ما يمكن ليكون لتفاوت
فيه اقل ما يكون فيتعذر الاستبار بكون واحد مفروضا بالطبع مثل جزء
وبطيخ وبعضها نقدر فيه واحدا بالوضع فنزاد على ذلك الواحد
اخذ اكثر من الواحد وما نقص منه لم يوخذ واحدا بل يكون ذلك الواحد
هذا المفروض تماما ويجعل هذا الواحد ايضا من اظهر الاشياء في ذلك الجنس
فالواحد مثلا في الاطوال شبر وفي العروض مثلا شبر وفي شبر وفي
المجسمات شبر فشبر في الحركات حركة مقدرة معلومة والوحد
حركة هي اخص الصفة عامة لجميع الاحكام المقدرة بالطبيعة وخصوصا
الى الاكمل فبل تمتد متفقة حتى يعي واحد في كل تقدير وخصوصا
التي هي اقل مقدار حركة والا اقل مقدار حركة هو اقل زمان ما وهذا
هو الحركة الفلكية اليومية جدا المضبوط قدرها لان الله ورلا يزاد
عليه ولا ينقص لمعلوم صنعه مقدارها لسرعة العود وليس ما ينتظر
تجدده الى حين بل في كل يوم وليلة يتم دورة وتبدء الوجود
والتجديد والى الجهة بايضا بحركات الساعات فتكون حركة ساعة
واحدة مثلا هي مكيال الحركات وكذلك زمانها مكيال الازمنة
وقد يفرض في الحركات حركة واحدة بحسب الصناعة الا ان ذلك غير مستقيم
وغير دائم موضع الفرض لاوا دائما في الانتقال فيفرض ايضا نقدر ما

درهم ودينار واحدا ايضا وفي ابعاد الموسقي الارخاة التي يسمع
طنيني او ما يجري مجراها من الابعاد الصغار ومن الاصوات الحرف
المصوت المقصور او الحرف الساكن او مقطع مقصور كقولنا
تن وليس يمكن ان يكون كل واحد من هذه الاوضاع واقعا آخر وهو
بل قد يقع بالفرض ويمكن ان يفرض من الواحد من كل واحد باب ما هو اقصر
او ازيد مما فرض ومع هذا فليس يجب اذا كان في هذه الاشياء واحد مقدر
ان يكال به جميع ما هو من ذلك الجنس فانه يجوز ان يكون الآخر مساويا
لما كيل به اولا فمثلا خط مبائن لخط وسطح مبائن لسطح وجسم مباين
لجسم واذا كان خط واسطح وجسم مبائن جسما وسطحا وخطا
فكذلك الحركة قد تباين حركة واذا كان كذلك فالزمان والثقل
ايضا يباين الزمان والثقل ايضا ويجوز ان يكون لهذا الذي
باين ذلك مباين غير ذلك وقد علمت جميع هذا في صناعة التعليم
فاذا كان كذلك فيكون اذن للوحدات التي تفرض لكل جنس
من هذه كثرة تكاد ان لا تناهي واذا كان هناك واحد يصلح
لكيل شئ فيكون شيئا تكاد ان لا تناهي لان يكال به وهو
المكيال يعرف به المكيل عد العلم والحس كالكامل للاشياء
فانها يعلم بها بما فقال بعضهم ان الانسان مكيل كل شئ
لان له الحس والعلم وبهما يدرك كل شئ وبالحري ان يكون للعلم
والحس بمكيلان بالمعلوم والمحسوس وان يكون ذلك اصلا له
لكنه قد تقع ان يكال المكيال ايضا بالمكيل وهكذا يجب ان يصور

الحاف مقابلة الوضع والكمّ وقد يكمل من حال الاعظم والاصغر
انما كيف يتقابلان المساواة فان المساوى يقابل كلّ واحد
منهما فانه لا يجوز ان يكون المساوى والاعظم الا منحازين وكذلك
المساوى والاصغر اما الاصغر الاعظم فانهما ان تقابلا من المضاف
فكان هذا الاعظم بالقياس الى ما هو اصغر فليس مساوى مضافا
لاحد يقابل ما هو مساو له ونظن ان ليس بحيث كان اعظم واصغر
ان يكون بينهما مساو موجود فان هذا قد علمته في موضع آخر فاذا كان
الامر على هذا فانا نرى ان يكون المساوى ليست بمقابلة الاولى للاعظم
وللاصغر بل لغير المساوى وهو عدمه فيما من شانه ان يكون فيه
المساواة ليس عدمه في البطء والوضع واللون والعقل وانما
لا تقدر لها بل في اشياء لها تقدر وكمية فالمساوى انما يقابل عدمه
وهو اللامساواة لكن اللامساواة يلزم هذين اى الاعظم والاصغر
كالجنس لست اعني انه جنس بل اعني انه يلزم كل واحد منهما فان واحدا منهما كل ح
عظيم والعظيمة يعني وجودي يلزمه هذا العدم والآخر صغير والصغيرة
من ملك بحيثية كذلك **فصل** في ان الكيفيات اعراض فليتكلم
الآن في الكيفيات اما الكيفيات المحسوسة والجسمانية فلا يقع شك
في وجودها وقد تكلمنا انفا في وجودها في مواضع اخر ونقضنا مناقضات
من يجادل في ذلك لكنه انما يقع الشك في امر ما انها هل هي اعراض او ليست
ما اعراض فان من الناس من يرى ان ملك جواهر تخالط الاجسام
وتسري فيها فالالوان هذا نه جواهر وانحاء كذلك كل واحد من هذه الانواع

آلاخر في عنده بهذه المنزلة وليس يقع غلط ان هذه الاشياء توجد مارة
وتعدم او الاخرى المشار اليه قائم موجود فانهم يقولون انه ليس بعد
ذلك بل ياخذ يفارق قليلا مثل الماء الذي يبل الثوب فانه بعد ما
لا توجد هناك ماء ويكون الثوب موجودا بحاله ولا يعيد الماء بذلك
عرضا بل الماء جوهرا ان يفارق جوهرا آخر لا فاه فرجا فارق مفارقة
ليس فيها ما بالاجزاء المفارقة منه لانها فارقت وهي اصغر مما بدر كه
الحس مفارقة متفرقة ويقول بعضهم انها قد تكون فيما نرى ان تبين
انه ان ما يقولونه باطل فمقول لاجل ان كانت هذه جواهر اما ان تكون
جواهر في جسام او تكون جواهر في جسام وتكون جواهر نسبت بها جسام فان
كانت هذه جواهر غير جسمانية فاما ان تكون بحيث يمكن ان يولف منها جسم و
ذو ابعاد فلا يتصرف في ايجاد جسمانية فليس بالمكن ان يولف منه جسم
واما ان لا يمكن ممكن فانا نكون وجوده المفارقة للاجسام والاسباب فانها
فاول ذلك انه يكون لهذه الجواهر وضع وكل جوهر ذي وضع فانه منقسم بذاته ذلك
وثانيا انه لاجل اما ان يكون كل واحد من هذه الجواهر من شانه ان يوجد
مفارقا فكان وجوده في الاجسام على انها موضوعات له او ليست فيه
كالاجزاء ولا هي مفارقة والجسم الموصوف بها مثل الجوهرية بنفسه
فليست الا اعراضا وانما لها اسم الجوهرية فقط وان كانت مفارقة
اجسامها فاما ان يكون مفارقة مشتملا بها من جسم الى جسم من غير ان
يصح لها قوام مجرد فان كانت اذا لم تجد في جسم فانما تكون وذلك
بان تشتمل الى آخر فيجب من ذلك ان يكون كل جسم فهو بهذه فقد اشتمل

لجسم الذي يكون فيه او لا يكون فان لم يكن
يوجد مفارقا قاصر

وكانت فيه ح

او يكون لها مفارقة قوام مجرد

الی جسم بیاض وبقی مجردا الی ان یحصل فی جسم بعید وهو غیر عارض
جسما فی مدة قطع المسافة ولیس الامر کذلک فانه یجب من ذلک
ان یکون کل جسم سخن جسما بارد یشتعل الیه من حرارة نفسه فیبرد
هذا الذی یسخن ثم هذا النوع من الاشتعال لا یطلع علیه الا شیر
من الناس جوز فی الاعراض انفسها هذا الاشتعال اعنی الاشتعال
فی اجزاء الموضوع والاشتعال من موضوع الی موضوع وانما کان
لا یکون عرضا لو صح قوامه لانی موضوع واما القائم فی الموضوع
اذا تلوفه انه هل یصح لان یشتعل الی موضوع آخر من غیر گرو عنها فهذا
الاعتبار لیس یصح فیه الابعد القوام فی الموضوع ثم هذا لا یصح
البتة لانه لا یخ اما ان یکون الذی یوجد فی موضوع ما یتعلق ذاته بشخصیته
بذلک الموضوع الشخصی او لا یتعلق فان کان یتعلق ذاته بشخصیته
الموضوع الشخصی فمعلوم انه لا یجوز ان یبقی شخصه لانی ذلک الموضوع
الشخصی وان کان انما اوجد فی ذلک الموضوع سبب من الاسباب و
لیس ذلک السبب معنونا له من حیث هو شخص فقد یمکن ان یزال عنه
ذلک الشخص بزوال ذلک السبب وسائر الاسباب حتی لا یجتمع
فی قوامه الی ذلک الموضوع وزوال ذلک السبب لیس یکون سبب
احتیاجه الی موضوع آخر لان السبب فی ان لا یحتاج شیء الی موضوع
هو عدم السبب فی ان کان یحتاج وهو فی ذاته لیس یحتاج فزوال
ذلک السبب لیس هو نفس وجوده السبب آخر الا ان یکون مستحیلا
زوال ذلک السبب الا لوجود هذا السبب الآخر لا غیر فاذا عرض

واما الکون فقد وقفنا منه
وبینا اسمه الخاص به

فاذا عرض هذا السبب زال ذلک فیکون الشیء قد فارقه الی حیث
الی الموضوع الاول واحتاج الی الموضوع الآخر من الاول فیزول
السبب الاول واما الثانی فیوجد السبب الثانی لکن جملة هذه الاشیاء
یکون امورا خارجة عن طباعه لیس یحتاج الیها فی بعض ذاتها بل موجودة
ذلک اللون مثلا بل انما یحتاج الیها فی ان یتخصص بموضوع فکونه لها
وکونه هذا اللون بعینه ان کان بعینه عن الموضوع لیس یوجه شیء الی ان
یجعله محتاجا الی الموضوع فان العین یوجوده عن الموضوع لا یعرض له
ما یوجه الی الموضوع الا بانقلاب عینه وان کان لا یعینه لتعلقه
بموضوع فیکون ذلک الموضوع متعینا له لانه مقتضی امر متغیر
بعینه فان المتعین لا یصیر ای شیء اتفق مما لا نهایة له بالقوة
مما لیس بعضه یخالف الاخر فی حکمه فان فیکلیف یصیر الواحد
المعین فیتی یصیر الذی تعلق به صحة وجوده ولا فصل له
بذلک فهذا اللون من حیث هو هذا اللون اما غنی عن الموضوع
واما متفقر الی موضوع واحد واما انقلاب العین فقد عرفت من ذکره
عمن یجب ان یخرج منها فان انقلاب العین لیس یعنی به ان یعدم
هذا ویوجد ذلک من غیر ان یدخل من الاول شیء فی الثانی فانه
ان کان هکذا فیکون الاول قد عدم والآخر قد حصل ولا یکون
الاول هو الذی استحال الی الثانی بل انما یعنی بالانقلاب ان الموصوف
بالاول صار موصوفا بالثانی وذلک انه یخرج من الاول
شیء فی الآخر فیکون مرکبا من مادة وشیء فیها فان کان هذا الشیء

اللونيّة مثلا في سطح فيكون في اللونيّة شيء يبطل وشيء يقرّر
فيكون ذلك الذي يبطل هو الذي صار به الشيء لونا بالقوّة
وهو الصورة المادّية او العرض وكلامنا فيهما ونرجع فنقول
واما ان كان يجوز له ان يفارق هذا الجوهر ويقوم مثلا بياضا
او شيئا آخر بذاته فلا يخ اما ان يكون ح اليه اشارة ويكون البياض
الذي من شانه ان يدرك لا ان يعرف عن ادراكه للفظة الفاحشة
ويكون على الجملة التي يعرف البياض عليها فان كان كذلك فيلزم
ان يكون خلا موجودا حتى يكون فيها شار اليه وليس كذلك
ويلزم ان يكون له وضع ما وتقدير ما فيكون له في ذاته مقدار يكون
الا القليل منه محسوسا فانا لا نتخيل بياضا لا وضع له ولا مقدار له
فضلا عن ان نراه واذا كان له مقدار ووضع وزاوية هيئة الشكل
كان جسما اعني لا مجرد البياض فانا نعني بالبياض هيئة
الزائرة على المقدار والجرم وان كان لا يبقى على الجملة التي نعرف الشاعر
عليها بل قد ينتقل عن هذه الصورة ويصار شيئا آخر حتى انا نكون
البياض مثلا له موضوع نعرض له ان يكون فيه البياضية التي على
النحو المعروف ويعرض له ان يصير مرة اخرى بصورة اخرى
روحانية فيكون اولا ما نوجه بياضا فذ وزالت صورته واما
واما المفارق العقلي فقد اشرنا فيما سلف الى انه لا يجوز ان ينتقل
مثل البياض هذا الشيء مرة اخرى ذا وضع ومحطا للاجسام
واما ان جعل جاعل البياض شيئا شبيها نفسه ذا مقدار فيكون

حتى يكون بعينه هو البياض الذي من شانه ان يدرك م

فيكون له وجود ان وجودا نه بياضا مرة ووجودا نه ذا مقدار فان كان
مقداره غيرا لبعد والمقدار الجسم الذي هو فيه فاذا كان في الجسم
وسار بياضا فيكون قد دخل بعد وان كان هو نفس الجسم الذي
فيكون الامر قد عاد الى ان الشيء الذي هو البياض جسم وله مقدار
فيكون البياضية موجودة في ذلك الجسم الا انها لا تفارق في الامر
البياض مجموع ذلك الجسم والكيفية بل شيء في ذلك الجسم اذ حد
البياض وماهيته ليس ماهية الطويل العريض العميق بل يكون
ماهية الطويل العريض العميق محمولة ايضا على هذا الرأي فيكون
البياض مفارقا لهذا الشيء انما عنا له وهذا معنى قولنا الصفة في الجسم
صوف ويكون مع ذلك لا يفارقه وليس ذلك جزءا من ذلك
الشيء الذي هو الطويل العريض فيكون البياض والحرارة عرضا
الا انه لازم فيتفق الكلام في ان من طبيعته ان يفارق ايضا فقد يتجوز
ان الكيفيات التي هي المحسوسة اعراض وهذا مبدأ للطبيعيات
واما الاستعدادات فامرها اوضح واما التي تتعلق بالنفس وقوات
النفس فقد بينا في الطبيعيات انها اعراض تقوم في اجسام
وذلك حين تكلمنا في احوال النفس **فصل** في العلم انه
عرض واما العلم فان فيه شبهة وذلك ان الفاضل ان يقول
ان العلم هو المكتسب من صور الموجودات مجردة عن موادها
وهي صور جواهر واعراض فان كانت صور الاعراض اعراضا فصور
الجواهر كيف يكون اعراضا فان الجوهر اذا نه جوهر فماهيته ان يكون

بالعدم

في بعدم

للحلاوة م

لايكون في موضوع البتة ومهيته محفوظة سواء نسبت الى ادراك العقل
لها او نسبت الى الوجود الخارجي فنقول ان مهية الجوهر جوهر
بمعنى انه الموجود في الاعيان لا في موضوع وبهذه الصفة موجودة
لمهية الجواهر المعقولة فانها مهيات بنفسها ان يكون موجودة
في الاعيان لا في موضوع اى ان مهيته هي معقولة عن امر
وجوده في الاعيان ان يكون لا في موضوع واما وجوده
في العقل بهذه الصفة فليس ذلك في حد من حيث جوهر
والحركة كذلك ماهيتها انها كمال اما بالقوة وليست في العقل
حركة بهذه الصفة حتى يكون في العقل كمال اما بالقوة من جهة
كذا حتى يصير مهيتها محركة للعقل لان معنى كون مهيتها على
هذه الصورة هو انها مهية يكون في الاعيان كمالا اما بالقوة
فاذا عقلت فان هذه المهية يكون ايضا بهذه الصفة فانها
في العقل مهية يكون في الاعيان كمالا اما بالقوة فليس يختلف
كونها في الاعيان وكونها في العقل فانه في كليهما على حكم واحد
فانه في كليهما ماهية توجد في الاعيان كمالا اما بالقوة فلو كنا
قلنا ان محركة مهيته يكون كمالا اما بالقوة في الاين مثلا لكان يوجد
في النفس لا كذلك كانت بحقيقة يختلف وبذا نقول العقل
ان المقناطيس حقيقته جوهر يحذب الحديد فاذا وجد مقارنا
بجسم كف الاين ولم يجذبه وجد مقارنا لجسم حديد ما فجذبه
فلم يحسن بان انه مختلف الحقيقة في الكف وفي الحديد بل هو في كل

اى ليس حد الجوهر انه في العقل لا في موضوع
بل حده انه جوهر كان في العقل او لم يكن
فان وجوده في الاعيان ليس في موضوع
فان قيل فالعقل ايضا في الاعيان
قيل بالعين اذا حصل فيها الجوهر
صدرت عنه افاعيله واحكامه صح

براد ح

فيتم وجه ته ح

الجوهر

كل واحد منهما بصفة واحدة وهو انه جوهر من شانه ان يجذب الحديد
فانه اذا كان في الكف بهذه الصفة كان بهذه الصفة واذا كان عند الحديد
ايضا كان بهذه الصفة فكذلك حال ماهيات الاشياء في العقل
والحركة ايضا في العقل بهذه الصفة وليس اذا كانت في العقل
في موضوع فقد بطل ان يكون في العقل ليست مهيته ما في الاعيان
ليس في موضوع فان قيل قد فلتم ان الجوهر ما هيته لا يكون
في موضوع اصلا وقد صيرتم ما هيته المعلومة في موضوع فنقول
قد قلنا انه لا يكون محركة في موضوع من الاعيان اصلا فان قيل
فقد جعلتم مهية الجوهر انها تارة تكون عرضا ومارة جوهرا وقد منعتم
هذا فنقول انا منعنا ايضا ان يكون مهيته شيء توجد في الاعيان
مرة عرضا ومرة جوهرا حتى تكون في الاعيان تحتاج الى موضوع
ما وفيها لا يحتاج الى موضوع البتة ولم نمنع ان تكون معقولة
تلك المهية يصير عرضا اى يكون موجودة في النفس لا كذلك
والقائل ان يقول فمهية العقل الفعال والجواهر المجردة المفارقة
ايضا كذلك يكون حالها حتى تكون المعقول منها عرضا لكن المعقول
منها لا يحتاج لهذا لانها لذاتها معقولة فنقول ليس الامر
كذلك فان معنى قولنا انها لذاتها معقولة هو انها معقولة
وان لم يعقلها غيرها وايضا انها مجردة عن المادة وعلائقها
لذاتها لا يتجدد بحاجتها ان يتولاه العقل واما ان قلنا ان هذا المعقول
منها يكون من كل وجه هي او مثلها او قلنا انه ليس يحتاج الى

يكون ح
واحد

الى وجود المعقول منها الا ان لوجد ذاتها فى النفس فقد
فان ذاتها مفارقة ولا يصير نفسها صورة لنفس ان لو
صارت لكانت تلك النفس قد حصل فيها صورة الكل و
كل شئ بالفعل ولكانت تصير كذلك لنفس واحدة وبقى لنفوس
الاخرى ليس لها الا شئ الذى تعقله اذ قد استبد بها نفس
والذى بين ان يشيا واحدا لا بعد ديكون صورة لمواد كثيرة
لا بان يوثر فيها بل بان يكون هى بعينها منطبعة فى تلك المادة
وفى اخرى واخرى فنوع يعلم ما فى ما مل وقد اشرنا الى الحال
فى ذلك عند كلامنا فى النفس وسنخرج من بعد الى غرض
آخر ابانة ذلك فاذن تلك الاشيا انما تحصل فى العقول
البشرية معانى مبهمة لا ذواتها ويكون حكمها حكم
سائر المعقولات من الجواهر الا فى شئ واحد وهو ان تلك
تحتاج الى نحت تغيرات حتى تجرد منها معنى يعقل وهذا لا يحتاج
الى شئ آخر غير ان يوجد المعنى كما هو فينطبع بها النفس وهذا الذى
قلناه انما هو نقض حجة المحتج وليس فيه اثبات ما ذهب اليه
فنقول ان هذه المعقولات سنبين من امرها بعد ان ما كان
من الصور الطبيعية والتعليمية فليس يجوز ان يقوم مفارقا
بذاته بل يجب ان يكون فى عقل او نفس فلو كان من اشيا
مفارقة فنفس وجود تلك المفارقات مبائنة لنا ليس هو علمنا
بها بل يجب ان تاثر عنها هو علمنا بها وكذلك لو كانت نحو

هو بعينه

فيكون انتقاش منها

صورة وتعلميات مفارقة فانما تكون علمنا بها ما يحصل لنا منها
ولا يكون انفسها توجد لنا مشاهدة لينا فعد بينا بطلان هذا
فى مواضع بل الموجود منها لنا هى الآثار الحاكية لها لا محالة
وهى علمنا وذلك اما ان يحصل لنا فى ابداننا او نفوسنا وقد
بينا استحالة حصول ذلك فى ابداننا فبقى انها تحصل فى نفوسنا
ولانها آثار فى النفس لا ذوات تلك الاشيا ولا امثال لتلك
الاشيا فانه لا فى مواد بدنية او نفسانية فتكون هى الموضوع
له بتكثره بوجه بلا سبب تعلق به بوجه ففى اعراض والنفس

فصل فى الكلام فى الكيفيات التى فى الكمية وانها نهاية

وهذا الفصل يلى الطبيعيات وقد بقى جنس واحد من الكيفيات
محتاج الى اثبات وجوده والى التنبيه على كونه كيفية وهو من الكيفيات
التى فى الكميات اما التى فى العدد كالزوجية والفردية وغيرها فقد
تقدم علم وجود بعضها واثبت وجودها فى صناعة الحساب
واما انها اعراض فلانها متعلقة بالعدد وخواص لها والعدد
من الكم واما التى تقوم المقادير فليس وجودها بينا فان الدائرة
والخط المستقيم والكرة والاسطوانة والمخروط ليس شئ منها بين الوجود
ولا يمكن المهندس ان يبرهن على وجودها لان سائر الاشيا انما
يوضع وجود الدائرة وذلك لان المثلث يصح وجوده ان فحصت
الدائرة وكذلك المربع وكذلك سائر الاشكال واما الكرة فانما يصح
وجودها على طريق المهندس اذا ادير دائرة فى دائرة على ما علمت

والاسطوانى اذا حرك دائرة حركة يلزم فيها علة مركزا خطا مستقيما طرفه
مركزا فى اول الوضع لزوما على الاستقامة والمخروط اذا حرك شكلنا كم
الزاوية على احد ضلعى القائمة حافظا بطرف ذلك الضلع مركز الدائرة
وواترا بالضلع الثانى على محيط الدائرة ثم الدائرة تمايكون وجوده جميع
من يرى ان التاليف الاجسام من اجزاء لا يتجزى فيجب ان يبين وجود
الدائرة وعرضيتها فيظهر لنا التعلق بها بالمقادير التى هى اعراض
فنقول اما على مذهب من يركب المقادير من اجزاء لا يتجزى فقد يمكن
ان يثبت عليه بانه وجود الدائرة من اصوله بم سيعص بوجود الدائرة
جزئه الذى لا يتجزى وذلك لانه اذا وضع دائرة على المحيط المذكور
المحسوس وكانت على ما يقولون غير دائرة فى الحقيقة بل كان المحيط
مضرسا وكذلك اذا فرض فيها جزء على انه المركز وان لم يكن ذلك
الجزء مركزا فى الحس وجعل المفروض مركزا فى الحس طرف خط مؤلف
من اجزاء لا يتجزى مستقيم فان ذلك صحيح الوجود مع فرض لا يتجزى
فان طرفه الآخر جزء من الذى عند المحيط ثم ارسل وضع طرفه
واخذ الجزء الذى على الجزء من المحيط الذى اعتبره مطابقا
به اولا فطرفه برأس الخط المستقيم يطابقه محاذاة او موازاة
الى جهة المركز فان طابق المركز فذلك الغرض وان زاد او نقص
فيمكن ان يتمم ذلك بجزء حتى لا يكون هناك جزء يزيد لانه
ان زاد زيل وان نقص تمم وان نقص بازائه وزاد باطرافه فهو منقسم
لامحة وفرض غير منقسم فاذا فعل كذلك بجزء جزء من الدائرة

الدائرة ثم ان كان فى سطحها نقر يسيل فيه من اجزاء فان كان موضعه
فى فرج ادخلت تلك الاجزاء الفرج وليشد بها الخلل من السطح كلما
وان كانت لا تدخل الفرج فالفرج املا منها فالقدر فى منقسما واذا الذى
يملاء الفرج اقل حجما منها وما هو كذلك فهو فى نفسه منقسم وان لم يكن فصله
وان لم يكن موضوعه فى فرج ارتبت من وجه السطح من غير حاجة اليها
فان قال قائل انه طوبق بين الجزء المركز وبين المحيط مرة فليس يمكن
التطبيق لا بمساته ولا بموازاة مع المركز والذى يلى ذلك جزء من المحيط
فانا نقول له ارانيه لو احدثت هذه الاجزاء كلها وبقى الذى فيه
المركز والذى فى المحيط اهل كان بينهما استقامة يمكن ان يطبق
عليه هذا الخط فان لم يجز واذلك فقد فرجوا من البين نفسه وافقوا
انفسهم فى شغل آخر وهو انه يمكن ان يفرض مواضع مخصوصة فيها
تيم فرج الاستقامة فى الخلاء الذى لهم حتى يكون بين جزئين كخلا
استقامة وبين جزء آخر لا يكون وهذا شطط من تكليفه وجوزوا
العقول له فلا خير فى ناسج عقله بتن بخس فان البديهة الضرورية تشهد
ان بين كل جزئين يتفق بمحاذاة لا محالة ميلا ما من اقطار الملاء وقد عد
الملاء ان قالوا ان ذلك يكون ولكن ما دامت هذه الاجزاء
فلا يكون بينها هذه المحاذاة ولا يجوز ان يوارى طرفها طرفا مستقيم
فهذا ايضا من ذلك ويكون كان تلك الاجزاء ان وجدت تغير حكم
المحاذاة عن حكمه لو كانت معدومة وجمع هذا مما لا يكاد يعد البديهة
بطلانه ولا الوهم الذى هو القانون فى الامور المحسوسة وما يتعلق

بهما كما علمت يتصوره على ان الاجزاء التي لا يتجزى لا يتالف منها بالحقيقة لا دائرة ولا غير دائرة وانما هذا على قانون الفائلين بوا
صحب الدائرة صحب الاسكال الهندسية سنة فنظر البجزء يعلم
من ذلك ان كل خط يقسم بقسمين متساويين وان قطرا
لا يدارك ضلعا وما شبه ذلك وان خط الغدد الاجزاء لا يقسم
وكل خط مؤلف من اجزاء لا يتجزى يشارك كل خط وهذا خلاف ما
برهن عليه بعد وضع الدائرة وكذلك سنبداء اخرى غير هذا و
واما اثبات الدائرة على اصل المذهب فيجب ان يكلم
فيه واما الاستقامة ووجود محاذاة بين طرفي خط اذا ارتسم
المتحرك لم يكن جامدا وان فارقه كان حائدا عادلا فذلك امر
لا يمكن دفعه فنقول قد بين في الطبيعيات من وجه وجود الدائرة
وذلك لانه بين ان جسما بسيطا ثابت وبين ان كل جسم بسيط فله
شكل طبيعي وبين ان شكله الطبيعي هو الذي لا يختلف البتة اجزاءه
ولا شئ من الاشكال الغير المستديرة كذلك فقد صح وجود
الكرة وقطعها المستقيم هو الدائرة فقد صح وجود الدائرة
وايضا يمكننا ان نصحح ذلك فنقول من البين انه
اذا كان سطح او خط على وضع ما فليس من المستحيل ان نفرض
بسطح آخر او خط آخر ان يكون وضعه بحيث تلاقيه من احد طرفيه
على زاوية ثم من البين انا يمكننا ان نعمل هذا البجسم ثقلا كيف كنا
الا ان يصير ملاقيا لذلك الآخر موضوعا وضعه كما نريد حتى

او هذا الخط

جميع امتداداه ملاقيا له او موضوعا على موضعه او موازيا ولا يمكن
لجسم واحد بعينه ان يوضع على وضع ثم يوضع على وضع اخر مطلقا
والكلام في الجسمين والجسم الواحد واحد فان كانت استقامة
ولم يمكن استدارة فلم يكن هذا البتة لانه اذا كانت الحركة الى الطبائع
على الاستقامة ذاهبة في الطول ثم راجعة اي الرجوعات كانت
او ذاهبة في السمك راجعة كيف كانت او ذاهبة في العرض
من الجهتين او كيف فرضت فانه اذا كان يخط النقطة
التي تفرض على واسطة السطح او الخط في تحركها خطا مستقيما فانه
لا يلبث البتة ذلك الجسم بل يقاطعه كيف كان وانت ممكنك
ان تفرض كل واحد من الاقسام بالفعل وتعتبره بل يجب
آخر الامر ان يقع حركة على صقة اذ كرناها اما ان يكون احد الطرفين
فيها من الخط او السطح او الجسم لازما موضعه والآخر متنقل
وذلك على الدور او كلاهما متنقلان ولكن على صقة ان يكون احدهما
ابطأ والآخر اسرع فيكون الطرفان او المتحرك وحده على
كل حال يفعل قوس دائرة واذا صح وجود قوس دائرة صح ان
نضعف التمام وهذا على الاصول الصحيحة واما ان قال احد ما لفلك
فالطريقة الاولى شاقصة وايضا فلنفرض جسما ثقيلا وبجعل
احد طرفيه اثقل من الآخر ويجعله قائما على سطح مسطح مما سلف بطرفه
الاخف حتى يقوم قائما عليه بحيلة وانت تعلم ان قيامه حينئذ
عدل ميله الى الجهات مما يستمر وانه اذا ابطل الى جهة وزال

الدائم حتى سقط فيحدث دائرة لامحة او منحنى اما كيف يكون فلنفرض
نقطة فوق الراس المماس للسطح وهي الخط المار بنقطة المركز في الخلو
اما ان يثبت النقطة في موضعها فيكون كل نقطة فرضناها في راس ذلك
الجسم فقد فعل دائرة واما ان يكون مع حركة هذا الطرف الى اسفل
يحرك الطرف الآخر الى فوق فيكون قد فعل كل واحد من الطرفين
دائرة وذكرنا النقطة المتجددة بين الجزء الصاعد والجزء الهابط واما
ان يحرك النقطة منجرة على طول السطح فيفعل الطرف الآخر قطعا وخطا
منحنيا ولا نطيل الا المركز اما هو على المحاذاة فحال ان يحرك الشعر النقطة
على السطح لان ملك الحركة اما ان يكون بالقسر او بالطبع وليست بالقسر
وليست بالطبع لان ذلك القسر لا يتصور الا من الاجزاء التي هي اثقل
وليست يدير فعلها الى ملك الجهة على ان دفعتها على خط المنصف
دفعتها على خلاف حركتها وثقلها لكن ان تنزل هي كان الثقيلة
منها اذ هي اثقل بطلب حركة السريع والمتوسط ابطأ وبهذا لك يتضح
بمنع مثلا ان ينعطف فنقطة العالي الى ان يشمل السافل حتى يحدث
فيكون ح الجسم منقسما الى جزء من جزء يميل الى فوق قد او جزء
يميل الى اسفل طبعا وبينهما تقدد حد هو مركز للحركتين وخرج منه خط
مستقيم ما تفعل الدائرة فبين انه ان لزم عن اتخاذ الجسم
زوال فهو الى فوق وان لم يزل عنه فوجود الدائرة اصح واذا ثبت
الدائر ثبت المنحني لانه اذا ثبتت المتخذات الدائرة ثبت المثلثات
والقائم الزاوية وثبت جواز دوران احد ضلعي القائمة على الزاوية

نصح مخروط كان فصل مخروط بسطح محارف صح قطع ومنحن

فصل في المضاف واما القول في المضاف وبيان انه
كيف يجب ان يتحقق مرتبة المضاف والاضافة وحدها فالقول
قد مناه في المنطوق كاف لمن فهم واما انه اذا فرض الاضافة
وجد كان عرضا فذلك امر لا شك فيه اذ كان امرا لا يعقل
بذاته بل انما يعقل وانما الشيء الاشيء فانه لا اضافة الا وهي
عارض اول عروضها لجوهر مثل الاب والابن او للكم فمنه
ما هو مختلف في الطرفين ومنه ما هو متفق والمختلف
كالضعف والنصف والمتفق مثل الماوي والماوي
والموازي والموازي والمطابق والمطابق والمماس والمماس
ومن المختلف ما هو اختلافه محدود ومحقق كالنصف
والضعف ومنه ما هو غير محقق الا انه مبني على محقق
كالكثير الاضعاف والكمل والجزء ومنه ما ليس يتحقق
بوجه مثل الزايد والناقص والبعض والجزء وكذلك
اذا وقع مضاف في مضاف كالزايد والناقص فان
الزايد انما هو زايد بالقياس الى زايد هو ايضا معنى
الى ناقص ومن المضاف ما في الكيف فمنه متفق كالمتشابه
ومنه مختلف كالسريع والبطيء في الحركة والثقيل والخفيف
في الاوزان والحاد والثقيل في الاصوات وكذلك
قد يقع فيها كلها اضافة في اضافة وفي الاين كالاعلى
والاسفل وفي متى كالمتقدم والمتاخر وعلى هذه الصفة
ويكاد ان يكون المضافات منحصرة في اقسام المعادلة
والتي بالزيادة والتي بالفعل والانفعال وعصيرها
منه العوة والتي بالمحاكات فالتي بالزيادة فامامنها الكم

والنقصان م

كما تعلم واما ذا القوة مثل الغالب والقاهر والمانع وغير ذلك
والتي بالفعل والانفعال كالاب والابن والقاطع و
المنقطع وما اشبه من ذلك والتي بالمحاكات فكالعلم و
المعلوم والحس والمحسوس فان بينهما محاكات فان العلم
يحاكي هيئة المعلوم والحس يحاكي هيئة المحسوس على ان هذا
لا ينضبط تقديره وتحديده ولكن المضافات قد تنحصر
من جهة فقد يكون المضاف شيئين لا يحتاجان الى
شيء آخر من الاشياء التي لها استقرار في المضاف
حتى يعرض لها لاجل اضافة مثل المتياسر والمتياسر
فليس في المتياسر من كيفية او امر من الامور مستقرة صارية
مضافا بالتياسر الا نفس التياسر وربما احتيج الى ان
يكون في كل واحد من الامرين شيء حتى يصير منقاسا
الى الآخر مثل العاشق والمعشوق فان في العاشق هيئة
ادراكية هي مبدأ الاضافة وفي المعشوق هيئة مدركية هي
التي جعلته معشوقا لعاشقه وربما كان هذا الشيء في احد
الجهتين دون الآخر مثل العالم والمعلوم فان العالم
قد حصل في ذاته هيئة العلم فصار لها مضافا الى الآخر و
المعلوم لم يحصل في ذاته شيء آخر فصار لها مضافا
لانه قد حصل في ذلك الآخر شيء هو العلم والذي بيني لنا ههنا
من امر المضاف ان لم نعرف بل الاضافة معنى واحد
بالعدد وبالموضوع موجودين شيئين ولا اعتبار
كما ظن بعض الناس بل اكثرهم او لكل واحد من المضافين
خاصية في اضافته فنقول ان كل واحد من المضافين
فانه لم معنى في نفسه بالقياس الى الآخر ليس هو المعنى الذي

للآخر ليس هو المعنى الذي للآخر في نفسه بالقياس اليه وهذا
بين في الامور المختلفة الاضافة كالاب فان اضافته للابوة
وهي وصف وجود في الاب وحده ولكن انما هو للاب
بالقياس الى شيء آخر وهو في الاب وليس كونه بالقياس
الى الآخر هو كونه في الآخر فان الابوة ليست في الابن والا
لكانت وصفا له يشتق منه الاسم بل الابوة في الاب وكذلك
ايضا حال الابن بالقياس الى الاب وليس ههنا شيء واحد
البتة هو في كليهما فليس ههنا الا ابوة وبنوة واما حالة موضوعة
للابوة والبنوة فلسنا نعرفها ولا لها اسم فان كان ذلك
كون كل واحد منهما بحال بالقياس الى الآخر فهذا الكون
كل واحد في القفس والقثاء ايضا فانه ليس يجب لكون
شيئا واحدا اوليس كون بالقياس الى الآخر يجعل واحدا
لان مالكل واحد بالقياس الى الآخر فهو لذلك الواحد للآخر
لكنه بالقياس الى الآخر فاذا فهمت هذا فيما مثلنا لك
فكذلك فاعرف الحال في ساير المضافات التي لا اختلاف
فيها وانما يقع الزلل في هذا الموضع فانه لما كان لاحد
الاخوين حالة بالقياس الى الآخر وكان للآخر ايضا حالة
بالقياس الى الاول وكانت الحالتان من نوع واحد
حسبانا شخصا واحدا وليس كذلك فان للاول اخوة
للثاني اي لوصف انه اخو الثاني في ذلك الوصف
لم ولكن بالقياس الى الثاني وليس ذلك الوصف الثاني
بالعدد بل بالنوع كما لو كان الثاني ابيض والاول
ابيض بل للثاني ايضا انه اخو هذا الاول لان له حالة
في ذاته معقولة بالقياس الى الاول وكذلك الماس

في القياسين فان كل واحد منهما قياس لصاحبه بان لهما
التي لا يكون بالقياس الا الاخر اذ كان الاخر مختلفا فلا تظن
البتة ان عرضا واحدا بالعدد يكون في محلين حتى تحتاج الى
لم يعتذر في ذلك في جعلك العرض اسما مشتركا كما فعلم
ضعفا، التميز لكن الاشد ايتما ما من هذا معرفتنا اهل الاضافة
في نفسها موجودة في الاعيان او امر ما متصور في العقل ويكون
كثير من الاحوال التي يلزم الاشياء اذا عقلت بعد لم تحصل
في العقل فان الاشياء اذا عقلت يحدث لها في العقل
امور لم يكن لها من خارج فتصير كلية وجزئية وذاتية وعرضية
ويكون جنسا وفصلا ويكون موضوعا ومحمولا والشيء من هذا
القبيل فقوم ذهبوا الى ان حقيقة الاضافات انما يحدث
ايضا في النفس اذا عقلت الاشياء وقوم قالوا بل الاضافة
شيء موجود في الاعيان واحتجوا وقالوا نحن نعلم ان
هذا في الوجود ابو ذلك ولذي ذلك في الوجود ابن هذا عقل
اولم يعقل ونحن نعلم ان النبات تطلب الغذاء ولذي
الطلب مع اضافة ما وليس للنبات عقل بوجه من الوجوه
ولا ادراك ونحن نعلم ان السماء في نفسها فوق الارض والارض
تحتها ادركت اولم تدرك وليست الاضافة الا امثال
هذه الاشياء التي اوما اليها وهي يكون للاشياء ولما لم
ندرك وقالت الفرقة الثانية انه لو كانت الاضافة
موجودة للاشياء لوجب من ذلك لما تتهى الاضافات
فانه لما كان يكون بين الاب والابن اضافة وكانت تلك
الاضافات موجودة لهما او لاحدهما ففي حيث الابوة
للاب وهي عارضة له والاب معروض له فهي مضافة

او لكل واحد منهما

وكذلك البنوة فهنا اذن علاقة للابوة مع الاب والبنوة مع
الابن ما بعد تعد العلاقة التي بين الاب والابن فيجب
لما يكون للاضافة اضافة اخرى ولما يذهب الى غير النهاية
ولما يكون ايضا من الاضافات ما هي علاقة بين موجود
ومعدوم كما نحن متقدمون بالقياس الى القرون التي
تخلفنا وعالمون بالقياس والذي يخيل به الشبهة في الطريقين
جميعا الى ان يرجع الى احد المضاف المطلق فنقول للمضاف
هو الذي مرتبته معقولة انما يقال بالقياس الى غيره فكل
شيء في الاعيان يكون بحيث يكون مرتبته انما يقال بالقياس
الى غيره فذلك الشيء من المضاف لكن في الاعيان اشياء
كثيرة نهيئه الصفة فالمضاف في الاعيان موجود فاذا كان
للمضاف مرتبة اخرى فينبغي لنا ان نجرد لها من المعنى المعقول
بالقياس الى غيره فذلك المعنى هو الحقيقة المعنى المعقول
بالقياس الى غيره وغيره انما هو معقول بالقياس الى غيره
بسبب هذا المعنى وهذا المعنى ليس معقولا بالقياس الى
غيره بسبب شيء غير نفسه بل هو مضاف لذاته عالما
فليس هناك ذات وشيء سوى الاضافة بل هناك مضاف
بذاته لا باضافة اخرى فينبغي من هذا الطريق الاضافات
واما كونه هذا المعنى المضاف بذاته في هذا الموضوع فهو
من حيث انه في هذا الموضوع مرتبته معقولة بالقياس الى
هذا الموضوع وله وجود آخر مثلا وهي وجود الابوة و
ذلك الوجود ايضا مضاف لكن ليس ذلك هذا
فلنكن هذا عارضا من المضاف ولزم المضاف و
كل واحد منهما مضاف لذاته الى ما هو مضاف اليه بالاضافة

اخر فالكون محمولا مضاف لذاته والكون ابوة صارت
مضافة لذاته فان نفس هذا الكون مضافا بذاته ليس
يحتاج الى اضافة اخرى تصيرها مضافا قبل هو لذاته
مهية معقولة بالقياس الى الموضوع اى هو بحيث
اذا عقلت مهيته كانت محتاجة الى شئ يحضر في الذهن
شئ آخر يعقل هذا بالقياس اليه بل اذا اخذنا هذا
مضافا في الاعيان فهو موجود مع شئ آخر لذاته لا
لمعنى آخر يتبعه بل نفس نفس المع او المعية المخصصة
بنوع تلك الاضافة فاذا عقل اجتمع الى يعقل
مع احضار شئ آخر كما كانت مهية الابوة من حيث
هي ابوة هذا انها مضاف لذاتها لا باضافة اخرى
رابطة وللعقل لم يخترع امرا بتها كائنة معنى خارجة
عنها لا يضر اليه نفس التصور بل اعتبارا اخر من الاعتبارات
اللاحقة التي يعقلها العقل فان العقل قد يقرن شيئا
بشيئا بانواع من الاعتبار لا للضرورة قائمة في نفسها فتى
اضافة لا باضافة اخرى لا انها مهية لذاتها يعقل بالقياس
الى الغير فلها اضافات كثيرة تلحق بعض الذوات
لذاتها لا باضافة اخرى عارضة بل مثل ما يجرى عليه
الامر من لحوق هذه الاضافة لاضافة الابوة وذلك
مثل لحوق الاضافة لهيئة العلم فانها لا تكون لاحقة
باضافة اخرى في نفس الامر بل تلحقها لذاتها ولكن العقل
ربما اخترع بتلك اضافة اخرى فاذا عرفت
هذا فقد عرفت ان المضاف في الموجود موجود بمعنى
ان له هذا الحد وبهذا الحد لا يوجب ان يكون المضاف

في الوجود

في الوجود والاعراض اذا عقل كان بالصفة المذكورة ولا يوجب
ان يكون امرا قائما بالذات واحدا واصلا بين شيئين
واما القول بالقياس فانما يحدث في العقل فيكون ذلك
هو الاضافة العقلية والاضافة الوجودية ما بيناه وهو
كونه بحيث اذا عقل كان معقولا الماهية بالقياس واما
كونه في العقل فان يكون يعقل بالقياس الى غيره فله
في الوجود حكم وله في العقل حكم من حيث هو في العقل
لا من حيث هو اضافة ويجوز في العقل اضافات مختزعة
انما يعقلها العقل لسبب الخاصية التي للعقل منها فالمضاف
اذن موجود في الاعيان وبان لم يوجد لا يوجب
لم يكون هناك اضافة الى اضافة بغير النهاية ويلزم من
هذا الم يكون كلما يعقل مضافا يكون له في الوجود اضافة
واما التقدم والتاخر في الزمان واحدهما معدوم وما اشبه
ذلك فان التقدم والتاخر متضايفان بين الوجود
اذا عقل وبين المعقول الذي ليس ماخوذا عن الوجود الخارجي
فاعلم فان الشئ نفسه ليس بمتقدم الا بشئ موجود و
هذا النوع من المتقدم والمتاخر موجود الطرفين معا
في الذهن فانه اذا احضرت في الذهن صورة المتاخر
وصورة المتقدم وعقلت النفس لم هذه المقايسة
واقعة بين الموجودين فيه اذا كانت هذه المقايسة
بين موجودين في العقل والمقابل ذلك فلا يكون الشئ
في نفسه متقدما فكيف متقدم على الا شئ موجود فاكان
من المضافات على هذا السبيل فانما تضايفها في العقل
وحده وليس في الوجود لها معنى قائم من حيث هذا التقدم

ليس م

نوع تلك الاضافة

والتاخر بل هذا المتقدم والمتاخر بالحقيقة يعني منا المعقلين
والمناسبات التي يفرضها العقل والاعتبارات التي يحصل
للاشياء اذا قايس بينها العقل وسنا اليها **المقالة الرابعة**

فصل في المتقدم والمتاخر وفي الحدوث لما تكلمنا على
الامور التي تقع في الوجود والوجدة موقع الانواع فنتاخر
لنتكلم في الاشياء التي تقع منها موقع الخواص والعوارض
اللازمة وبدءا اولا بالتي يكون للوجود ومنها ما بالتقدم والتاخر
فنقول ان التقدم والتاخر ولئن كان معقولا على وجوه كثيرة
فانها يكاد يجتمع على سبيل التشكيك في شيء واحد وهو
ان يكون للمتقدم من حيث هو واحد متقدم شيء ليس للتاخر
ويكون للشيء المتاخر الا وهو موجود للمتقدم والمشهور عند
الجمهور هو المتقدم في المكان والزمان فكان المتقدم
والقبل في الاشياء لها ترتيب كما هو في المكان وكما
في المكان وهو الذي هو اقرب من ابتداء محدود فيكون
له الذي يلي ذلك المبداء حيث ليس يلي ما هو بعده والذي
بعده يلي ذلك المبداء وقد وليه هو وفي الزمان كذلك ايضا
بالنسبة الى الآن الحاضر او آن يفرض مبداء ولئن كان
مختلفا في الماضي والمستقبل كما تعلم ثم تنقل اسم القبل
والبعد من ذلك الى كل ما هو اقرب من مبداء محدود وقد
يكون هذا المتقدم الرئيسي في امور بالطبع كالذي في الجسم قبل الحيوان
بالقياس الى الجوهر ووضع الجوهر مبداء ثم الذي جعل المبداء
الشخص اختلف وكذلك الاقرب من المحرك الاول
قبل كالصبي يكون قبل الرجل وقد يكون في امور لاخر بالطبع بل اما
بصناعة كنقر الموسيقي فانك اذا اخذت من الحدة

كان المتقدم غير الذي يكون اذا اخذت من الثقل والبم بحيث
واتفق كيف كان ثم نقل الى الاشياء اخرى فجعل السابق
والفاضل والسابق ابيض ولونه غير الفضل متقدما
فجعل نفس المعنى كالمحدود فاكان له منه ما ليس للاخر واما الاخر
فليس له الا ما لذلك الاول فانه جعل متقدما فان السابق
في باب ماله ما ليس للثاني واما للثاني منه فهو للسابق وزيادة
ومن هذا القبيل جعلوا المخدوم والرئيس قبل فان الاخير
يقع للرئيس وليس للرئيس وانما يقع للمرؤوس حين وقع
للرئيس فينحرك باختيار الرئيس ثم نقلوا ذلك الى ما يكون
هذا الاعتبار له بالقياس الى الوجود فجعلوا الشيء الذي
يكون له الوجود اولا ولئن لم يكن للثاني والثاني لا يكون
له الا وقد كان للاول وجود متقدما على الاخر مثل الواحد
فانه ليس في شرط الوجود للواحد لئن يكون الكثرة موجودة
وفي شرط الوجود للكثرة لئن يكون الواحد موجودا وليس
هذا الذي الواحد يفيد الوجود للكثرة او لا يفيد بل انه يحتاج
اليه حتى تفاد الكثرة وجودا بالتركيب منه ثم تنقل بعد
ذلك الى حصول الوجود من جهة اخرى فانه اذا كان شيئان
وليس وجود احدهما من الاخر بل وجوده لهما من نفسه او من
شيء ثالث لكن وجد الشيء الثاني من هذا الاول فله من
الاول وجوب الوجود الذي ليس له لذاته منه بل له
من ذاته الامكان على ما تجد نبرهنه لئن يكون ذلك الاول
مهما وجد لزم وجوده لئن يكون علة لوجوب وجود هذا
الثاني فان الاول يكون متقدما بالوجود لهذا الثاني
ولذلك لا يستنكر العقل البتة لئن نقول لما تحرك زيد يده تحرك المفتاح او تقول تحرك يده م

ثم يحرك المفتاح ويستنكر لنه يقول لما يحرك المفتاح حرك زيد
يده ولنه كان الخ يقول لما يحرك المفتاح علمنا انه قد حرك
زيد يده فالعقل مع وجود الحركتين معا في الزمان يفرض
لاحديهما تقدما وللاخر تاخرا اذ كانت الحركة الاولى
سبب وجود الحركة الثانية والحركة الثانية سبب وجود
الحركة الاولى فلا يبعد لنه يكون الشئ منها وجد وجب ضرورة
لنه يكون علة للشئ وبالحقيقة فان الشئ لا يجوز لنه يكون
بحيث يصح لنه يكون علة للشئ الا ويكون مع الشئ فاذا كان
من شرط كونه علة نفس ذاته فادام ذاته موجودا يكون و
سببا لوجود الثانية ولنه لم يكن شرط كونه علة نفس ذاته
فذاته بذاته ممكن لنه يكون عن الشئ وممكن لنه لا يكون وليس
احد الطرفين لزم اولى من الاخر وكذلك المثلون هو كذلك
ممكن لنه يكون وممكن لنه لا يكون فلا من حيث هو ممكن
لنه يكون هو بوجود ولا من حيث ذلك ممكن لنه يكون
فذلك معط للوجود وذلك لان كون الشئ عن الممكن
لنه يكون ليس لذاته انه ممكن لنه يكون فنفس كونه ممكنا ان
يكون ليس كافيا لنه يكون الشئ عنه فان كان نفس كونه
ممكنا لنه يكون لم يكن كافيا فقد يكون مع الشئ موجودا مرة
ومرة لا يكون ونسبته الى الذي يكون ولا يكون واحدة والى الثنين
نسبة واحدة وليس ذا الحالة التي يتميز فيها لنه يكون من لنه
لا يكون تميزا مرجحا بوجود المعين مع امكان كونه عن العلة
تميزا بخلاف ما حال لا وجود المعلول عن العلة مع امكان
كونه عن العلة فيكون نسبته امكان كونه عن العلة الى وجود
الشئ عنه ولا وجوده عنه واحدة ونسبته الى لا وجوده

علة م

عنه واحدة

وليس

عنه واحدة فليس كونه علة اولى من لا كونه علة بل العقل الصحيح
يوجب لنه يكون هناك حال تميز بها وجوده عنه لا غير لا وجوده
فان كانت تلك الحال ابضا يوجب هذا التميز فهذه الى ان
اذا حصلت للعلة وجدت بها يكون جملة الذات وما اقترن
اليها هو العلة وقبل ذلك فان الذات كانت موضوع العلة
وكان الشئ الذي يصير لنه يصير علة ولم يكن ذلك الوجود وجود
العلة بل وجودا اذا انضاف اليه وجود اخر كان مجموعها
العلة وكان ح يجب عنه المعلول سواء كان ذلك الشئ
ارادة او شهوة او غضبا او طبعا حادثا او غير ذلك او امرا
خارجا منتظر الوجود العلة فانه اذا صار بحيث يصح
لنه يصدر عنه المعلول مع غير نقصان شرط بان وجب
وجود المعلول فان وجود كل معلول واجب مع وجود
علته ووجود علته واجب عنه وجود المعلول وهما معا
في الزمان او الدهر او غير ذلك ولكن ليس معا في القياس
الى حصول الوجود وذلك لان وجود ذلك لم يحصل من
وجود هذا فذلك لم حصول وجود ليس من حصول وجود
هذا ولهذا حصول وجود هو من حصول وجود ذلك
فذلك اقدم بالقياس الى حصول الوجود والقابل لنه
يقول انه اذا كان كل واحد منهما اذا وجد وجد الاخر
واذا ارتفع ارتفع الاخر فليس احدهما علة والاخر
معلولا اذ ليس احدهما اولى بان يكون علة الوجود دون
الاخر ونحن نجيب عن ذلك بعد لنه ننظر فيما يتضمنه
مفهوم هذه القضية وذلك لانه ليس اذا وجد كل واحد
منهما فقد وجد الاخر بلا تفصيل واختلاف وذلك لان عنه

اذ الايتي اما لنه يعني به ان وجود كل واحد منهما اذا حصل
يجب عنه في الوجود لفظ لنه يحصل الآخر اولنه وجود كل واحد
منهما اذا حصل يجب عنه في الوجود لنه يكون قد حصل
وجود الآخر اولنه وجود كل واحد منهما اذا حصل في العقل
يجب عنه لنه يحصل الآخر في العقل اولنه وجود كل واحد منهما
اذا حصل يجب عنه في العقل لنه يكون قد حصل الآخر
في الوجود او حصل في العقل فان لفظ اذا في مثل هذه المواضع
مشتركة مغلطة فنقول ان الاول كاذب غير مسلم فان احدهما
هو الذي اذا حصل يجب عنه حصول الآخر بعد امكانه
وهو العلة واما المعلول فليس حصوله يجب عنه حصول
العلة بل العلة يكون قد حصلت حتى حصل المعلول واما
القسم الثاني فلا يصدق في جانب العلة فانه ليس اذا
وجدت العلة وجب في الوجود وان كان المعلول
قد حصل من تلقاء نفسه او لغير العلة وذلك لانه لم يكن
قد حصل فلم يجب في الوجود من حصول العلة اذا وجدت
العلة وكانت تلك قد حصلت مستغنية الوجود الآن
لا نعني بحصلت ما مضى ولكن نفي المقارنة في فلا
يصدق من جانب المعلول من وجهين وذلك لان العلة
ولم تكن حاصلة الذات فليس ذلك واجبا من حصول
المعلول والوجه الثاني لنه الشيء الذي قد حصل يستحيل
لنه يجب وجوده بحصول شيء يفرض حاصلا الا لنه لا نعني
بلفظ حصل مفهوما واما القسمان الآخران فالاول منهما
صحيح فانه يجوز لنه يقول اذا وجدت العلة في العقل
وجب عند العقل لنه يحصل المعلول الذي تلك علته

بالذات في العقل وايضا اذا وجد المعلول في العقل وجب
لنه يحصل ايضا في العقل وجود العلة واما الثاني منهما وهو
القسم الرابع فيصدق منه قولك انه اذا وجد المعلول عند
العقل بان العلة قد حصل لها وجود لا محالة معروف عنه
حتى حصل المعلول وربما كانت في العقل بعد المعلول
لا في الزمان فقط ولا يلزم ان يصدق القسم الآخر من هذين
القسمين الداخلين في الرابع لما قد عرفت وكذلك في
جانب الرفع فانا اذا رفعنا العلة رفعنا المعلول بالحقيقة
واذا رفعنا المعلول لم نرفع العلة بل عرفنا لنه العلة
يكون مذا ارتفع في ذاتها اولا حتى امكن رفع المعلول
فانا لما فرضنا المعلول مرفوعا فقد فرضنا ما لا بد منه فرضه
معه بالقوة وهو انه كان ممكنا رفعه واذا كان ممكنا رفعه
فانما امكن بان رفع العلة اولا فرفع العلة واثباته سبب
رفع المعلول واثباته ورفع المعلول دليل رفع ذلك
واثباته دليل اثباته فرجع الى حيث فارقناه فنقول
في حل الشبهة انه ليست المعية هي التي اوجبت
لاحدهما العلية حتى يكون ليس احدهما اولى بالعلية
من الآخر لانها في المعية سواء بل انما اختلفا لان احدهما
فرضناه انه لم يجب وجوده بالآخر بل مع الآخر والثاني
فرضناه انه كما ان وجوده مع وجود الآخر فكذلك هو
بالآخر فهكذا يجب ان تحقق هذه المسئلة وما ان يكمل ههنا
امر القوة والفعل وانه ايهما اقدم وايهما متأخرا
فان معرفة ذلك من المهمات في امر معرفة التقدم و
التأخر على ان القوة والفعل نفر من عوارض الموجود

ولواحق والاشياء التي يجب لنا بعلم حيث يعلم احوال
الموجود المطلق في القوة والفعل
والقدرة والعجز واثبات المادة لكل منكون ان لفظة
القوة وما يرادفها فقد وضعت اول شئ للمعنى الموجود
في الحيوان الذي يمكنه بها ان يصدر عنه افعال شاقة من
باب الحركات ليست بالكثرة الوجود عن الحيوان في
كميتها وكيفيتها وليس عنده الضعف وكاتها زيادة
وشدة من المعنى الذي هو القدرة وهو لنا يكون الحيوان
بحيث تصدر عنه الفعل اذا شاء ولا تصدر عنه اذا لم
شاء الذي عندنا عجز ثم نقلت عنه فجعلته للمعنى الذي
لا ينفعل له او بسببه الشئ لسهولته وذلك لانه كان بعرض
لنا في اول الافعال والتحريكات الشاقة ان ينفعل
ايضا منها وكان انفعاله والالم الذي يعرض له منه يصده
عن اتمام فعله فكان لنا انفعل انفعالا محسوسا قبل له
ضعيف وليس له قوة ولنا لم ينفعل قيل ان له قوة فكان
ان لا ينفعل دليلا على المعنى الذي سميناه اولا قوة ثم جعل
اسم هذا المعنى حتى صار كونه بحيث لا ينفعل الا بسبر اسمى
قوة ولنا لم ينفعل شيئا ثم جعلوا الشئ الذي لا ينفعل البتة اولى
بهذا الاسم فسموا حالته من حيث هو كذلك قوة ثم صيروا
القدرة نفسها وهي الحالة التي للحيوان وبها يكون له ان يفعل
ولنا لا يفعل بحسب المشية وعدم المشية وزوال العوائق
قوة اذ هو مبداء الفعل ثم ان الفلاسفة نقلوا اسم القوة
فاطلقوا لفظة القوة على كل حال يكون له شئ هي مبداء
تغير يكون منه في اخر من حيث ذلك اخر ولنا لم يكن

بهناك ارادة حتى سموا الحرارة قوة لانها مبداء التغير في
اخر في اخر بانه اخر حتى انه اذا حرك نفسه او عالج نفسه فكانه
مبداء التغير منه فليس ذلك فيه من حيث هو قابل
للعلاج او الحركة بل من حيث هو اخر بل كانه شيئان
شئ له قوة لنا ينفعل وشئ له قوة لنا ينفعل ويشبه
ان يكون الامران منه متفرقتين في جزئين فيكون مثلا
المحرك في نفسه والمتحرك في بدنه وهو المحرك بصورته
والمتحرك في ذاته فهو من حيث يقبل العلاج غير ذاته
من حيث هو معالج ثم بعد ذلك لما وجدوا الشئ الذي
له قوة بالمعنى المشهور قدرة كانت او شدة قوة ليس
من شرط تلك القوة هو لنا يكون بها فاعلا بالفعل بل له
من حيث القوة امكان لنا يفعل وامكان لنا لا ينفعل
نقلوا اسم القوة الى الامكان فسموا الشئ الذي وجوده
في احد الامكان موجودا بالقوة وسموا امكان قبول الشئ
وانفعاله قوة انفعالية ثم سموا اتمام هذه القوة فعلا ولنا
لم يكن فعل بل انفعال انفعالا من محرك او شكل او غير ذلك فانه
لما كان هناك المبداء الذي لسمي قوة وكان الاصل
الاول في المسمى بهذه الاسم انما هو على ما هو بالحقيقة
فعل سموا هذا الذي قياسه الى ما يسموه الان قوة
كقياس الفعل الى المسمى قدرة بالقوة باسم الفعل وتعنون
بالفعل حصول الوجود لنا كان ذلك الاخر انفعالا
او شيئا ليس هو فعلا ولا انفعالا فهذه هي القوة الانفعالية
وربما قالوا القوة لجودة هذه وشدتها والمهندسون لما وجدوا
بعض الخطوط مثلا لنا يكون ضلع مربع وبعضها ليس

مفترقتين ل

في هامش النسخة

مثل ح ل

ممكنا لئلا يكون ضلع ذلك المربع جعلوا ذلك المربع قوة
ذلك الخط كأنه امر ممكن فيه وخصوصا لئلا يحمل بعضهم
لئلا حدوث هذا المربع هو بحركة ذلك الضلع على مثل نفسه
واذ قد عرفت القوة فقد عرفت القوى وعرفت لئلا
عز القوى اما الضعيف واما العاجز واما سهل الانفعال
واما الضروري واما لئلا يكون المقدار الخط ضلعا لمقدار
سطحي مفروض وقد يتحصل من هذه الجملة امر القوة التي
بمعنى القدرة فانها يظن انها لا يكون موجودة الا لما من
شأنه لئلا يفعل ومن شأنه لئلا يفعل فان كان لما من شأنه
لئلا يفعل ومن شأنه لئلا يفعل فان كان لما من شأنه
لئلا يفعل فقط فلا يرد ان له قدرة وهذا ليس بصادق
فانه لئلا كان هذا الشيء الذي يفعل فقط يفعل من غير
مشيئة وبريد بذلك ليس له قدرة ولا قوة هذا المعنى
ولئلا كان يفعل بارادة واختيار لانه دايم الارادة
ولا يتغير ارادته وجودا او اتفاقيا او يستحيل تغيرها لاستحالة
ذاته فانه يفعل بقدره وذلك لان حد القدرة الذي يريدون
هؤلاء لئلا يحد وما به موجود ههنا وذلك لان هذا يصح عنه
ان يفعل اذا شاء ولئلا يفعل اذا لم يشأ وكلا هذين
شرطيان اي انه اذا شاء يفعل واذا لم يشأ لم يفعل انهما
داخلان في تحديد القدرة على ما بها شرطيان وليس منه
شرط صدق الشرطين لئلا يكون هناك استثناء بوجه
من الوجوه او صدق حملي فانه ليس اذا صدق قولنا
اذا لم يشأ لم يفعل يلزم لئلا يصدق لكذب لم يشأ وقتا ما وانه
اذا كذب انه لا يشأ البتة يوجب ذلك كذب قولنا واذا

(يتبع)

اي شأ لم يفعل فان هذا يقتضي انه لو كان لا يشأ لما كان يفعل
كما انه اذا شأ فيفعل فاذا صح انه اذا شأ فعل صح انه اذا
فعل فقد شأ اي اذا فعل فعل من حيث هو قادر فيصح
انه اذا لم يشأ لم يفعل واذا لم يفعل لم يشأ ولس في هذا
انه يلزم ان لا يشأ وقد ابنا هذا لمن عرف المنطوق
وهذه القوى التي هي مبادي للحركات والافعال بعضها
قوى يقارن المنطوق والتخيل وبعضها قوى لا تقارن
ذلك والتي تقارن المنطوق والتخيل يجانس المنطوق
والتخيل فانه ربما لئلا يفعل بقوة واحدة الانسان والله
ويكون بقوة واحدة لئلا يشوبهم امر اللذة والالم ولئلا
يشوبهم بالجملة الشيء وضده وكذلك هذه القوى لنفسها او حادثا وهي الواحد ٢
بلوغ قوة على الشيء وعلى ضده لكنها بالحقيقة لا تكون قوة
تامة اي مبدأ تفرز منه اجزاء الجزئية الجزئية بالتمام وبالفعل
الا اذا اقترن بها الارادة المنبعثة عن اعتقاد وراي تابع
للتخيل شهواني او غضبي او عن راي عقلي تابع فكرة عقلية ١ والفكر يكون عقليه
فحينئذ اذا اقترن بها تلك الارادة ولم يكن ارادة ممايلة
بعد بل ارادة جازمة وهي التي هي الاجماع الموجب لتحريك
الاعضاء صارت لا محالة مبدأ بالفعل بالموجب للفعل ٣
اذ قد بينا ان العلة ما لم يصر علة للوجوب حتى يجب عنها
الشيء لم يوجد عنها المعلول ومثل هذه الحال فانما يكون
الارادة ضعيفة لم يقع اجماع هذه القوى المقارنة للمنطوق
بانفرادها لا يجب من حضور منفعلها او مؤثره منها بالنسبة
التي اذا فعلت فعلا فيه فعلت بها التي يكون بفعل
بها وهي بعد بالقوة وما بالجملة لا يلزم من ملاقاتها للقوة المنفعلة

ان يفعل ذلك الشئ لو كان يجب عنها وحدها ان يفعل لكان
يجب من ذلك ان يصدر عنها الفعلان المتضادان والمتوسطان
بينهما وهذا محال اذا صارت كما قلنا انها يفعل بالضرورة
واما القوى التي غير ذوات النطق والتخيل فانها اذ
لاقت القوة المنفعلة وجب هناك الفعل اذ ليس
هناك ارادة واختيار ينتظران انتظر هناك فيكون
طبع ينتظر فاذا كان يحتاج الى طبع فذلك الطبع هو اما
المبدأ للامر واما جزء من المبدأ والمبدأ مجموع ما كان
قبل وما حصل ويكون حينئذ نظر الارادة المنتظرة لكن الارادة
يفارق هذا من حيث يعلم والقوة الانفعالية ايضا التي يجب
اذا لاقت الفاعل ان يحدث الانفعال في هذه الاشياء هي
القوة الانفعالية التامة فان القوة الانفعالية قد تكون ناقصة
وقد يكون ناقصة لانها قد تكون قريبة وقد تكون بعيدة فان
في المني قوة لان تصير رجلا وفي الصبي ايضا قوة لان يصير
رجلا لكن القوة التي في المني تحتاج الى ان يلقاها ايضا
قوة محركة قبل المحرك الى الرجلية لانها تحتاج ان تخرج
الى الفعل شيئا ما غير الرجل ثم بعد ذلك ينتهيا الى الفعل
رجلا بالحقيقة فان القوة الانفعالية الحقيقية هي هذه
واما المني فبالحقيقة ليست فيه بعد قوة انفعالية اصلا لانه
يستحيل ان يكون المسخ وهو مني منفعل رجلا لكنه
لما كان في قوته ان يصير شيئا غير المني ثم ينتقل بعد ذلك
الى شئ آخر كان هو بالقوة ايضا ذلك الشئ بل المادة الاولى
هي بالقوة كل شئ فبعض ما يحصل فيها يحصل فيها بالقوة
فيحتاج المعوق عنه الى زواله وبعض ما فيها لا يحصل فيها بعض

اخر ولكنه يحتاج الى قرينة اخرى حتى تتم الاستعداد وهذه القوة
هي قوة بعيدة واما القوة القريبة فهي التي لا تحتاج الى ان يقارنها
قوة فاعلة قبل القوة الفاعلة التي ينفعل عنها فان الشجرة
ليست بالقوة منفعلا حالا لانها تحتاج الى ان يلقاها ولا قوة فاعلة
غير القوة الفاعلة للمفاحية وهي القوة القالعة والقاشرة
والناحتة ثم بعد ذلك ينتهيان الى ان ينفعل من ملاقات القوة
الفاعلة للمفاحية منفاحا والقوى بعضها يحصل بالطبع
وبعضها يحصل بالعادة وبعضها يحصل بالصناعة و
بعضها يحصل بالاتفاق والفرق بين الذي يحصل بالصناعة
والذي يحصل بالعادة ان الذي يحصل بالصناعة هو
الذي يقصد فيه استعمال موازين وحركات وتتكلف
النفس بذلك ملكة كانها صورة تلك الصناعة واما التي
بالعادة فهي ما يحصل من افاعيل ليست مقصودة فيها
ذلك بل انما يصدر عن شهوة او غضب او راى او
يتوجه فيه القصد الى غير هذه الغاية ثم يتبعها غاية هي
العادة ولم يقصد ولا يكون من العادة نفس ثبوت
صورة تلك الافاعيل في النفس وربما لم يكن للعادة
الا ان وجوادا معينة فانها لاشياء ان ينعتادان من المني
وان يعتاد النجارة من الجهة التي فيها وبينهما تفاوت
شديد ثم مع ذلك فانك اذا وقفت النظر عاد حصول
العادة والصناعة الى جهة واحدة والقوى التي تكون
بالطبع منها ما يكون في الاجسام الغير الحيوانية ومنها
ما يكون في الاجسام الحيوانية وقد قال بعض الاوائل
وغاير بعضهم ان القوة يكون مع الفعل ولا يتقدم

وقال بهذا قوم ايضر من الواردين بعده بحيث يكون فالقابل
بهذا القول كانه يقول ان القاعد ليس يقوى على القيام
اى لا يمكن في جبلته ان يقوم ما لم يقم فكيف يقوم والخشب
ليس في جبلته ان ينحت منه باب فكيف ينحت وهذا
القائل لا محالة غير قوى على ان يرى وعلى ان يبصر في اليوم
الواحد مرارا فيكون ما بالحقيقة اعمى بل كل العين موجودا
ولا قوة على ان يوجد فانه مستحيل الوجود فان شيئا الذى هو ممكن
ان يكون في نفسه ممكن ان لا يكون والا لكان واجبا ان يكون و
الممكن ان يكون لا يخ اما ان يكون ممكنا ان يكون شيئا اخر
ولا ان لا يكون وهذا هو الموضوع للشئ الذى من شانه ان
يحل صورة واما ان يكون كذلك باعتبار نفسه كالبياض
واذا كان يمكن ان يكون ويمكن ان لا يكون في نفسه فهذا
لا يخ اما ان يكون شيئا اذا وجد كان قائما بنفسه حتى
يكون امكان وجوده هو انه يمكن ان يكون قائما مجردا
او يكون اذا كان موجودا وجد في غيره فان كان الممكن
بمعنى انه ممكن ان يكون شيئا في غيره فان امكان وجوده
ايضا في ذلك الغير فيجب ان يكون ذلك الغير موجودا
مع امكان وجوده وهو موضوع وان كان اذا كان
قائما بنفسه لا في غيره ولا في غيره بوجه من الوجوه ولا علاقة له
مع مادة من المواد علاقة ما يقوم فيها او يحتاج في امر ما اليها
فيكون امكان وجوده ان كان سابقا عليه غير متعلق بمادة
دون مادة ولا جوهر دون جوهر اذ ذلك الشئ لا علاقة له مع
شئ فيكون امكان وجوده جوهرا لانه شئ موجود بذاته
وبالجملة لم يكن امكان وجوده حاصلا كان غير ممكن الوجود

(الحق)

ممتنعا وازيهو حاصل موجود قائم بذاته كما فرض فهو موجود
جوهرا وازيهو جوهر فلم هو ليس بها من المضاف اذ كان
الجوهر ليس بمضاف الذات بل يعرض له المضاف فيكون
لهذا القائم بذاته وجودا كثر من امكان وجوده الذى هو به
مضاف وكلامنا في نفس امكان وجوده وعليه حكمنا انه ليس في
موضوع والآن فقد صار ايضا في موضوع هذا فان
لا يجوز ان يكون لما يبقى قائما بنفسه لا في موضوع ولا من موضوع
بوجه من الوجوه وجود بعد ما لم يكن بل يجب ان يكون له علاقة
ما مع الموضوع حتى يكون واما اذا كان الشئ الذى يوجد
قائما بنفسه لكنه يوجد من شئ غيره او مع وجود شئ غيره
واما الاول فكالجسم فانه يهيولى وصورة واما الثانى فكا
النفس الناطقة فانها مع تكونها لا بد ان فان امكان وجوده
يكون معلقا بذلك الشئ لا على ان ذلك الشئ بالقوة هو
كالهيولى الجسم اذ ليس بالقوة ولان فيه قوة ان يوجد هو منطبعا
فيه فكون امكان البياض في الموضوع الذى ينطبع فيه
البياض بل على ان يوجد مع او عند حال ان فالجسم الذى
يحدث كنار حادثة انما امكان وجوده هو ان يحدث من
المادة والصورة فيكون لامكان وجوده محل يوجد ما فيه هو
مادته فيكون الشئ الذى يحدث منه اولا وهو الصورة يحدث
في المادة ويحدث الجسم لاجتماعهما من المادة بوجه ومن
الصورة بوجه واما النفس فانها لا يحدث ايضا الا بوجود
موضوع بدن صالح يكون امكان وجوده في ذلك فانما
هو لاختصاص تلك المادة بان النفس انما يمكن وجودها
بعد ما لم يكن وهو امكان حدوثها عند وجود اجسام على نحو

من الامتزاج بصلح لئن يكون الة لها ويتميز بها استحقاق وجودها
عن الاوايل عنى لاستحقاقه عنها فاذا كان فيها امكان بتزا
الامتزاج وهو امكان وجود النفس وكل جسم فانه اذا صدر
عنه فعل ليس بالعرض ولا بالقسر منه جسم اخر فانه يفعل
بقوة ما فيه اما الذى بالارادة والاختيار فذلك ظاهر واما الذى
ليس بالارادة والاختيار فان ذلك الفعل الذى يصدر عن
ذاته او يصدر عنى شئ مباين له حيثما او شئ مباين له غير حيثما
فان صدر عن ذاته وذاته مشاركة للاجسام الاخر فى الجسمية
ويخالفها فى صدور ذلك الفعل عنها فان فى ذاته معنى زايدا
على الجسمية هو مبداء صدور هذا الفعل عنه وهذا هو الذى
يسمى قوة والذى كان ذلك عن جسم آخر فيكون هذا الفعل
عن هذا الجسم بقسر او عرض وقد فرض لا بقسر من جسم آخر
ولا عرض والذى كان عن شئ مفارق فلا يخلو اما ان يكون
اختصاص هذا الجسم بهذا التوسط عن ذلك المفارق
هو بما هو جسم او بقوة فيه او بقوة فى ذلك المفارق فان كان
بما هو جسم فكل جسم يشاركه فيه لكن ليس يشاركه فيه والذى
كان بقوة فيه فتلك القوة مبداء صدور ذلك الفعل
عنه ايضا وان كان قد يفيض عن المفارق ويجاوزه
او يكون المبداء الاول فيه واما اذا كان لقوة فى ذلك
المفارق فاما الذى يكون نفس تلك القوة توجب ذلك
او اختصاص ارادة فان كان نفس القوة توجب ذلك
فلا يخلو اما الذى يكون ايجاب ذلك منه هذا الجسم بعينه لاحد
الامور المذكورة فترجع الى الكلام منه راسا واما الذى يكون
على سبيل الارادة فلا يخلو اما الذى يكون تلك الارادة ميزت

هذا الجسم بخاصية يختص بها من سائر الاجسام او جزافا كيف
اتفق فان كان جزافا كيف اتفق لم يستمر على النظام الابدى
والاكثرى فان الامور الاتفاقية ليست بدائمة ولا اكثرية
لكن الامور الطبيعية دائمة او اكثرية بالاتفاقية فبقى لئن يكون
بخاصية يختص بها من سائر الاجسام ويكون تلك الخاصية
مرادا منها صدور ذلك الفعل ثم لا يخلو اما الذى يراد ذلك لان الخاصية
توجب ذلك الفعل او يكون منه الاكثر او لا يوجب ولا
يكون منه الاكثر فان كان يوجب وهو مبداء ذلك
ولئن كان الاكثر والذى الاكثر كما علمت فى الطبيعيات
هو بعينه الذى يوجب لكن له عايق فان اختصاصه
بان يكون منه الامر الاكثر يكون هو بميل عن طبيعة الجزء
ما يكون منه فان لم يكن فيكون لعايق فيكون ايضا الاكثرى
فى نفسه موجبا لئن لم يكن عايق فيكون الموجب الاكثرى
هو الذى بسبب الامر بلا عايق فان كانت تلك الخاصية
لا توجبه فلا يكون منه الاكثر فيكون عنه وعن غيره واحد
فاختصاصه به جزاف وقيل ليس يجزاف وكذلك لئن
قيل لئن يكون صاحب تلك الخاصية منه اولى فمعناه
لئن صدوره منها اوفق وهو اذن موجب له او مسير
لوجوبه والمسير علة اما بالذات او بالعرض فاذا لم يكن
علة اخرى بالذات غيره فليس هو بالعرض لان الذى
هو بالعرض هو احد الامرين المذكورين فبقى لئن تلك
الخاصية بنفسها موجبة فالخاصية الموجبة يسمى قوة وهذا
القوة عنها تصدر الافاعيل الجسمانية ولئن كان بعضها منه
مبداء بعد وليا كذبيان لئن الكل حادث مبدءا ما وبا فتقول الجملة

ان كل حادث بعد ما لم يكن فلا محالة مادة لان كل كائن يحتاج
الى ان يكون قبل كونه ممكن الوجود في نفسه فانه ان كان
ممتنع الوجود في نفسه لم يكن البتة وليس بامكان وجوده
هو ان الفاعل قادر عليه بل الفاعل لا يقدر عليه اذا لم
يكن هو في نفسه ممكنا الا ترى انا نقول ان المحال لا قدرة
عليه ولكن القدرة هي على ما يمكن ان يكون فلو كان امكان
كون الشيء هو نفس القدرة عليه كان هذا القول كانا نقول
ان القدرة انما تكون على ما عليه القدرة فكان نقول ان
المحال ليس عليه قدرة لانه ليس عليه قدرة وما كنا نعرف
ان هذا الشيء مقدور عليه او عاجز مقدور عليه بنظرنا في نفس
الشيء بل بنظرنا في حال قدرة القادر هل عليه قدرة
ام لا فان استكمل علمنا انه مقدور عليه او عاجز مقدور
عليه لم يمكننا ان نعرف ذلك البتة لانا ان عرفنا ذلك
من جهة ان الشيء محال او ممكن وكان معنى المحال هو
انه غير مقدور عليه ومعنى الممكن انه مقدور عليه كنا
عرفنا المجهول بالمجهول فبقي واضحا ان معنى كون الشيء
ممكنا في نفسه هو غير معنى كونه مقدورا عليه وان كانا
بالموضوع واحدا او كونه مقدورا عليه لازم لكونه ممكنا في
نفسه وكونه ممكنا في نفسه هو باعتبار ذاته وكونه مقدورا
عليه هو باعتبار اضافته الى موجده فاذ تقرر هذا
فانا نقول ان كل حادث فانه قبل حدوثه اما ان يكون
في نفسه ممكنا ان يوجد او محالا ان يوجد والمحال ان يوجد
لا يوجد والممكن ان يوجد قد سبق امكان وجوده وانه
ممكن الوجود فلا يخلو امكان وجوده من ان يكون معنى

معدوما

معدوما او معنى موجودا ومحال ان يكون معنى معدوما الا
فلم يسبقه امكان وجوده فنوا ذن معنى موجود وكل معنى
موجود فاما قايم في موضوع او قايم لا في موضوع وكل ما هو
قايم لا في موضوع فاما وجود خاص لا يجب ان يكون بعضا
وامكان الوجود انما هو ما هو بالاضافة الى ما هو امكان
وجود له فليس امكان الوجود جوهرا لا في موضوع ولا
اذن معنى في موضوع وعارض لموضوع ونحن نسمي
امكان الوجود قوة الموجود ونسمي حامل قوة الوجود
الذي فيه قوة وجود الشيء موضوعا وهيولا ومادة
وغير ذلك بحسب اعتبارات مختلفة فاذن كل حادث
فقد تقدمته المادة فنقول لنبذه الفصول الى
اوردناها تو هم ان القوة على الاطلاق قبل الفعل
ومتقدمة عليه لا في الزمان وحده وهذا الشيء قد مال
اليه عامة من القدماء فبعضهم جعل للهيولى وجودا
قبل الصورة وان الفاعل البسها الصورة بعد ذلك
اما ابتداء من نفسه واما لداع دعاه اليه كما ظنه بعض الذين
فيما لا يعنيه وله درجة الخوض في مثله فقال ان شيئا
كالنفس وقع له فلكته ان اشتغل بتدبير الهيولى و
تصويرها فلم يحسن التدبير ولا اكمل بحسن التصوير فتداركها
الباري تعالى واحسن وتقويمها ومنهم من قال ان هذه
الاشياء كانت كالنفس في الازل تتحرك بطباعها
حركات غير منتظمة فاعان الباري بطبيعتها ونظمها
ومنهم من قال ان القديم هو الظلمة او الهاوية او شيء
لا تتناهى لم يزل ساكنا ثم تحرك او الخليط الذي تتحول به

انك عوس وذلك لانهم قالوا ان القوة تكون قبل الفعل كما
في البذور والمني وفي جميع ما يصنع فبالحري ان نتأمل هذا
ونتكلم فيه فنقول اما الامور الكلية الجزئية الكائنة الفاسدة
وهو على ما قالوا فان القوة فيها قبل الفعل قبلية في الزمان واما
الامور الكلية والمؤبد التي لا تفسد ولم تكن جزئية فانها
لا تتقدمها التي بالقوة البتة ثم القوة متأخرة بعد هذه الشرائط
من كل وجه وذلك لان القوة اذ ليست تقوم بذاتها فلا بد
لها من شيء تقوم بجوهره يحتاج ان يكون بالفعل فانه ان لم
يكن صار بالفعل فلا يكون مستعدا لقبول شيء فان
ما هو ليس مطلقا فليس ممكنا ان يقبل شيئا ثم فليكون
الشيء بالفعل ولا يحتاج الى ان يكون بالقوة شيئا كالابدات
فانها دائما بالفعل ففي هذه الجهة حقيقة ما بالفعل قبل
حقيقة القوة بالذات ومن وجه آخر ايضا ان القوة تحتاج
ان يخرج الى الفعل شيء يكون موجودا بالفعل وقت كون
الشيء بالقوة ليس انما حدث ذلك الشيء حدوثا بالفعل
فان ذلك ايضا يحتاج الى مخرج آخر وينتهي الى شيء
موجود بالفعل لم يحدث وفي الامر الا فقط يخرج القوة
الى الفعل شيء فحابس لذلك الفعل موجود قبل
الفعل بالفعل كالحار يسخن والبارد يبرد وايضا فكيف ما
يوجد ما هو بالقوة من حيث هو حامل القوة على الشيء
الذي هو بالفعل حتى يكون الفعل بالزمان قبل القوة
لامع القوة فان المني كان عن الانسان والبذر عن الشجرة
حتى كان عن ذلك انسان وعن هذا شجرة فليس ان
نفرض الفعل في هذه الاشياء قبل القوة او لم نفرض

القوة

القوة اقول من الذي يوجد القوة قبل الفعل وايضا فان الفعل
في التصور والتحديد قبل القوة لانك لا يمكنك ان تحد القوة
الا انها للفعل واما الفعل فانك لا تحتاج في تحديده وتصوره
الا للقوة فانك تحد المربع وتعقل منه غير ان بخطر ما بك
قوة قبوله ولا يمكنك ان تحد القوة على التربيع الا ان تذكر
المربع لفظا او عقلا او بجعله جزءا حده وايضا فان الفعل
قبل القوة بالكمال والغاية فان القوة نقصان والفعل
كمال والجزء كل شيء انما هو مع الكون بالفعل وحيث
الشر فهناك بالقوة بوجه ما فان الشيء اذا كان شرا اما
ان يكون لذاته شرا او من كل وجه وهذا محال فانه ان كان
موجودا فمن حيث هو موجود ليس شرا وانما يكون شرا
من حيث هو فيه عدم كمال مثل الجهل للجاهل او لا يوجب
في غيره ذلك مثل الظلم فان الظلم انما هو شر لانه ينقص من
الذي فيه الظلم طبيعة الجزء من الذي عليه الظلم السلامة او
الغنى او غير ذلك فيكون هو من حيث هو شر مشوبا بعدم
وشيء بالقوة ولو انه لم يكن معدوما منه بالقوة الكائنة
الكمالات التي تجب للاشياء حاضرة فاكان شرا بوجه
من الوجوه فبين ان الذي بالفعل هو الخير من حيث
هو كذلك والذي بالقوة هو الشر او منه الشر واعلم ان
القوة على الشر خير من العقل واللكون بالفعل خيرا
خير من القوة على الخير ولا يكون الشر شرا بالقوة الشر
بل بملكة الشر ونرجع الى الكتاب فنقول فد علمت حال
تقدم القوة مطلقا واما القوة الجزئية فتقدم الفعل الذي

تتقدم

هو قوة عليه وقد يتقدمها فعل مثل فعلها حتى يكون

كالبذر فانه كان
الشر وينتقل ايضا
فعل بالقوة كما
عدم الشر فانه
كان البذر فحصل
الشر بالفعل
الشر بالفعل
على البذر الذي
هو قوة الشر

القوة منه وقد لا يجب لكن يكون معها شئ آخر يخرج القوة
الى الفعل والا لم يكن فعل البتة بموجود اذا القوة وحدها
لا يكفي في ان يكون فعل بل يحتاج الى مخرج القوة الى الفعل
فقد علمت ان الفعل بالحقيقة اقدم من القوة وانه هو
المتقدم بالشرف والتمام **فصل** في التام والناقص
وما فوق التمام وفي الكل وفي الجميع التام اول ما عرف
عرف في الاشياء ذوات العدد اذا كان جميع ما ينبغي ان
يكون حاصلا للشئ قد حصل بالعدد فلم يبق شئ من
ذلك غير موجود ثم نقل ذلك الى الاشياء ذوات الكم المتصل
فقيل تام في القامة اذا كانت تلك ايضا عند الجمهور معدودة
لانها انما تعرف عند الجمهور من حيث تقدر فاذا قدرت
لم يكن بد من ان تعد ثم نقلوا ذلك الى القوى والكيفيات
فقالوا كذا تام القوة وتام البياض وتام الحسن وتام الخير
كان جميع ما يجب لئلا يكون له من الخير قد حصل له ولم يبق
شئ منه خارج ثم اذا كان من جنس الشئ شئ وكان
لا يحتاج اليه في ضرورة او منفعة او نحو ذلك ورآوه زايدا
ورداوا الشئ تاما دونه ثم ان كان ذلك الزايد قد وجد مما يحتاج
اليه الشئ في نفسه فحصل وحصل معه شئ آخر من جنسه
ليس يحتاج اليه في اصل ذات الشئ الا انه وان كان ليس
يحتاج اليه في ذلك الشئ فهو نافع فيه ما به قيل لجملة ذلك انه
فوق التام ووراء الغاية فهذا هو التام والتمام كانه اسم
للنهاية وهو اولا للعدد ثم لغيره على الترتيب وكان الجمهور
لا يقولون لغير العدد انه تام انما اذا كان اقل من ثلثة
وكذلك كانهم لا يقولون لكل وجمع وكان الثلثة انما صار

تاويل

تاما قيل لها مبداء ووسط ونهاية وانما كان كون الشئ له مبداء ووسط
ونهاية يجعله تاما لان اصل التام كان في العدد ثم لم يكن هذا
في طبيعة عدد من الاعداد من حيث هو عدد ان يكون تاما على
الاطلاق فان كل عدد فهو جنس واحد انيته ما ليس موجودا في
بل اما ان يكون تاما في العشرة والتسعة واما فيما هو عدد
فليس يجوز ان يكون تاما من حيث هو عدد واما من حيث
يكون له مبداء ومنتهى ووسط فهو تام لانه من حيث يكون له
مبداء ومنتهى يكون ناقصا من جهة ما ليس فيها ما ينبغي ان
ان يكون فيها وهو الوسط وعلى هذا سائر الاقسام الا ان يكون
وسط وليس منتهى او وسط ومنتهى وقد فقد ما يجب ان
يكون مبداء ثم من المحال ان يكون مبداء ما في الاعداد
وليس احدها وسطا بوجه الا لعددين واما الوسايط فقد يجوز
ان تكثر الا انها يكون ان جعلتها في انها وسط شئ واحد ثم
لا يكون للتكثير حد ثم قف عليه فان حصول المبدائية و
النهائية والتوسط بهذا تم ما يمكن ان يقع في ترتيب مثله
ولا يكون ذلك الا للعدد ولا يكون منحصرا الا في الثلثة واذا انتهينا
الى هذا ايمبلغ فلنعرض عنه فليس عن عادتنا ان نتكلم في
مثل هذه الاشياء التي تبتني على تخمينات اقناعية وليست
من طرق القياسات العلمية بل نقول لئن الحكماء ايضا قد
نقلوا التام الى حقيقة الوجود فقالوا ان وجه التام هو
الذي ليس شئ من شانه ان يكمل به وجوده ليس لبل كل
ما هو كذلك فهو حاصل له وقالوا انه وجه اخر ان التام
هو الذي لهذه الصفة مع شرط ان وجوده ينفع على الكمال

وحدانيتا تم

ما يكون لوجوده حاصل له وليس منه الا ما له وليس يجب اليه من حيث
الوجود شئ وفضل على ذلك الشئ نسبة اولية اليه لا لسبب غيره
وفوق التمام ما له الوجود الذى ينبغى له وينفصل عنه الوجود بسبب
الاشياء كما فوق وجوده الذى ينبغى له ولها الوجود الزايد ليس
ينبغى له ولكن يفضل عنه للاشياء وذلك ذاته ثم جعلوا
هذه مرتبة المبدأ الاول الذى هو فوق التمام وفوق وجوده
فى ذاته لا لسبب غيره بفيض الوجود فاضلا عنه وجوده
على الاشياء كلها وجعلوا مرتبة التمام للعقل من العقول
المفارقة الذى هو اول وجوده بالفعل لا يخالط ما بالقوة
ولا ينتظر وجودا اجود فان كان شئ اجود عنه فذلك
ابعد من الوجود الفايض منه الاول وجعلوا دون التمام
شيئين المكتفى والناقص والمكتفى هو الذى اعطى
ما به يحصل كمال نفسه فى نفسه والناقص المطلوع هو
الذى يحتاج الى آخر يمده الكمال بعد الكمال مثال المكتفى
النفس النطقية التى للكل اعنى السموات فانها بذاتها
بفعل الافعال التى لها وما توجد الكمالات التى يجب ان
يكون لها شيا بعد شئ لا يجتمع كلها دفعة واحدة ولا
يبقى ايضا دائما الا ما كان من كمالاتها التى فى جوهرها
وصورتها فهو لا يفارق ما بالقوة ولم يكن فيه مبدأ
يخرج قوته الى الفعل كما تعلم هذا بعد واما الناقص فهو
مثل هذه الاشياء التى فى الكون والفساد ولفظ التمام
ولفظ الكل ولفظ الجميع يكاد ان يكون متقاربة الدلالة
لكن التمام ليس من شرطه ان يحيط بكثرة ما بالقوة او
بالفعل واما الكل فيجب ان يكون بكثرة بالقوة

او بالفعل

او بالفعل بل الوحدة فى كثير من الاشياء هى الوجود الذى ينبغى
له واما التمام فى الاشياء ذوات المقادير والاعداد فشبيه
ان يكون هو بعينه الكل فى الموضوع فالشئ تام من حيث
انه لم يبق شئ خارج عنه وهو كل لان ما يحتاج اليه حاصل
فيه فهو بالقياس الى الكثرة الموجودة المحصورة فيه كل
وبالقياس الى ما لم يبق خارج عنه تام ثم قد اختلف
فى استعمال لفظى الكل والجميع على اعتبارهما فتارة
يقولون ان الكل يقال للمتصل والمنفصل والجميع
لا يقال الا للمنفصل وتارة يقولون ان الجميع يقال
خاصة لما ليس لوضعه اختلاف والكل لما يوضع
اختلاف ويقال كل وجميع معا لما يكون له الحالان جميعا
وانت تعلم ليس هذه الالفاظ يجب ان تستعمل على ما يقع
عليه الاصطلاح والاخر منهم وجه ان يقال كل لما كان فيه
انفصال حتى يكون له جزء فان الكل يقال بالقياس الى
الجزء والجميع ايضا يجب ان يكون كذلك فان الجميع من
الجميع والجميع انما يكون لاحاد بالفعل او وحدات بالفعل
لكن الاستعمال قد اطلقه على ما كان ايضا جزئه وواحده بالقوة
فكان الكل فى الاصل بازاء الجزء والجميع بازاء الواحد فكانت
الكل يعتبر فيه ان يكون له ما بعد وان لم يبلغ الى
وحدته وكان الجميع يعتبر فيه ان يكون فيه آحاد
وان لم يبلغ الى عدته وكان هذا القول كلام الفضل
قال الاصطلاح اجرايها بعد ذلك مجرى واحدا وحتى
صار ايضا يقال الكل والجميع فى غير ذوات الكمية اذ
كان لها ان تتكلم بالعرض كالبياض كل والسواد

كلا او كان لها ان تشتد ويضعف كالحرارة كلها او القوة كلها
ويقال للمركب منه اشيا، يختلف كالحيوان المؤكل اذ هو مركب من نفس
وبدن واما الجزء فانه تارة يقال لما بعده وتارة لما يكون شيئا
من الشيء ولو غير معه وان كان لا بعده وربما خص هذا باسم
البعض ومن الجزء ما ينقسم اليه الشيء لانه الكم بالقوة
مثل النفس في البدن للحيوان والهيولى والصورة للمركب والجملة
ما تركب منه المركب المختلف المبادي

المقالة الخامسة فصل

في الامور العامة وكيف وجودها والحري ان نتكلم الآن
في الكلي والجزئي فانه مناسب ايضا لما فرغنا منه وهو من الاعراض
الخاصة بالوجود فنقول ان الكلي قد يقال على وجوه ثلثة
فيقال كلي للمعنى من جهة انه معقول بالفعل على كثيرين كالانسان
ويقال كلي للمعنى اذا كان جايزا ان يحمل على كثير وان لم
يشترط انهم موجودون بالفعل مثل معنى البيت المربع
فانه كلي من حيث طبعته ان يقال على كثير ولكن ليس
يجب ان يكون او لئك الكثيرون لامحالة موجودين بل
ولا الواحد منهم ويقال كلي للمعنى الذي لا مانع من تصوره
ان يقال على كثيرين انما يمنع منه ان منع سبب ويدل عليه
دليل مثل ان الشمس والارض فانهما من حيث تعقل شيئا
واحدا يمنع الذهن عن ان يجوز ان معناهما بوجه ما
كثيرا الا ان يأتيه دليل او حجة يعرف به ان هذا ممتنع و
يكون ذلك ممتنعا لسبب من خارج لا لنفس تصوره
وقد يمكن ان يجمع هذا كله في ان الكلي هذا هو الذي لا يمنع
نفس تصوره عن ان يقال على كثيرين ويجب ان يكون
الكلي المستعمل في المنطوق وما اشبهه هو هذا واما الجزئي المقر

فهو الذي

فهو الذي نفس تصوره يمنع ان يقال معناه على كثيرين
كذات زيد هذا المشار اليه فانه مستحيل ان يتوهم الا له
وحده فالكلي من حيث هو كلي شيء ومن حيث هو شيء
يلحقه الكلية شيء فالكلي من حيث هو كلي هو مما يدل عليه
احد هذه الحدود فاذا كان ذلك انسانا او فرسا فهناك
معنى آخر غير معنى الكلية وهو الفرسية فان حد الفرسية
ليس حد الكلية ولا الكلية داخلة في حد الفرسية
فان الفرسية لها حد لا يفتقر الى الكلية لكن يعرض
لها الكلية فانها نفسها ليس شيئا من الاشياء البتة الا الفرسية
فانها نفسها لا واحد ولا كثير ولا موجود ولا في الاعيان ولا في
النفس ولا شيء من ذلك بالقوة ولا بالفعل على ان يكون ذلك
داخلا في الفرسية بل هو من حيث هي فرسية فرسية فقط
بل الواحدة بصفة يقترن الى الفرسية فيكون الفرسية مع
تلك الصفة صفات اخرى كثيرة داخلة عليها فالفرسية بشرط
انها بطابق حدها اشياء كثيرة يكون عامة ولانها ماخوذة
بخواص واعراض مشار اليها يكون خاصة فالفرسية
في نفسها فرسية فقط فان سئلت عن الفرسية بطرق
النقيض مثلا هل الفرسية الف ام ليس لم يكن الجواب
الا السلب اي شيء كان ليس على ان السلب بعد من
حيث بل على انه قبل من حيث اي ليس يجب ان يقال
ان الفرسية من حيث هي فرسية هي ليست بالف
بل ليست من حيث هي فرسية بالف ولا شيء من الاشياء
فان طرفا المسئلة من حيثيتين لا يخ منهما شيء لم يلزم ان
يجب عنها الشيء البتة وبهذا يفرق الموجب والسالب

واحدة وكذلك الفرسية مع تلك الصفة

والموجبتان اللتان في قوة النقيضين وذلك ان الموجبة
منهما الذي يهو لازم للسالبة معناه انه اذا لم يكن الشئ موصوفا
بذلك الموجب الآخر كان موصوفا بهذا الموجب وليس اذا
كان موصوفا به كان مرتبة هو فانه ليس اذا كان الان ٥
واحدا او ابيض كانت هوية الان نية هي هوية الوحدة
او البياض او كانت هوية الان ن هو هوية الواحد و
الابيض فاذا جعلنا الموضوع في المسئلة هوية الان ن من
حيث هي ان نية كشئ واحد وسئل عن طرفي النقيض فقيل
آ واحد هو او كثير لم يلزم ان يجاب عنه لانها من حيث هوية
الان نية شئ غير كل واحد منهما ولا يؤخذ في حد ذلك الشئ
الا ان الان نية فقط واما انه هل يوصف بانه واحد او
كثير على انه وصف بلحقه فلا محالة انه يوصف بذلك ولكن
لا يكون هو ذلك الموصوف من حيث هو ان نية فلا يكون
من حيث هو ان نية هو كثير بل انما يكون كان ذلك شئ
يلحقه من خارج فاذا كان نظرنا اليه من حيث هو ان نية
فقط فلا يجب ان نشوبه بنظرا لشئ من خارج بجعل
النظر نظرين نظرا اليه بما هو هو دون نظرا الى لواحقه ومن
حيث النظر الاول لا يكون الا الان نية فقط فلذا ٩١ الوجه
قال قايل ان الان نية التي في زيد من حيث هي ان نية
هل هي غير التي في عمرو فيلزم ان نقول لا وليس يلزم
من تسليم هذا ان نقول فان شخصي ذلك وهي واحدة
بالعدد لان هذا كان سلبا مطلقا وعنينا بهذا السلب
ان ذلك الان نية من حيث هي ان نية ان نية فقط
وكونها غير التي في عمرو شئ من خارج فانه ان لم يكن ذلك

(خارج)

خارجا عن الان نية لزم ان يكون الان نية من حيث
هي ان نية الفا مثلا او ليست بالف وقد ابطلنا ذلك
واما اخذنا الثانية من حيث هي ان نية فقط
على انه اذا قيل على الان نية التي في زيد من حيث هي
ان نية يكون قد جعلها اعتبارا من حيث هي ان نية
ساقطا عنها انها في زيد او انها التي في زيد والا فلا يكون قد
اخذنا الان نية على انها في زيد فاذا جردناها وتكلمنا على انها
تلتفت اليها وهي ان نية ثم لاح لنا ان يرجع الكناية
التي في انها الى الان نية في زيد فيكون هذا معنى القول
فانه لا يجتمع ان يكون الان نية في زيد وهي باعتبار انها ان نية
فقط وان رجعت الى الان نية فذكر زيد لغو الا ان يعني
ان الان نية التي عرض لها من خارج ان كانت في زيد وقد
اسقطنا عنها انها في زيد وقيل هي كذا وهذا ايضا فيه اعتبار
غير الان نية فان سئلنا سائل قال السقم يجيبون
فيقولون انها ليست كذا وكذا وكونها ليست كذا وكذا
غير كونها ان نية بل هي ان نية فنقول فنقول انا لا نجيب
انها من حيث هي ان نية ليست كذا بل نجيب انها
من حيث هي ان نية كذا وقد علم الفرق بينهما في المنطق
وههنا شئ آخر وهو ان الموضوع في مثل هذه المسئلة هل
يكاد ان يرجع الى الاجمال اذا لم يطلق بحصر ولا يكون عنها
جواب الا هم الا ان يجعل تلك الان نية كانها شار اليها
اذ الكثرة فيها لا يكون قول انها من حيث هي ان نية جزءا
من الموضوع لانه لا يصح ان يقال ان الان نية التي هي
من حيث هي ان نية الا وقد عادت مهملة وان قيل

الشخص او الطبيعة بشرط لا
اي بشرط التجرد لانها
بمنزلة الشخص
فتشير اليها

ان الهناء

تلك الانسانية التي هي من حيث ان انسانية تكون قد وقع اليها
الاشارة فزادت على الانسانية ثم ان سايلنا في ذلك
فيكون الطرفان من المسئلة مسلوبين عنها ولم يجب
ان يكون واحدا او كثيرا هو هو او غيره الا على معنى انه لابد ان
يكون هو هو او غيره اي نقول لابد لها من ان يصير عرضا بالاعراض
التي معها اذ لا بد حد البتة الا مع اعراض وح لا يكون ماخوذة
من حيث هي انسانية فقط فاذا ليست انسانية عمرو وفي غير
انسانية بالاعراض فيكون لهذه الاعراض ثانية في شخص
زيد بانه مجموع الانسان او الانسانية واعراض لانه تم لها
كانه اجزاء منه وثانية في الانسان او الانسانية بانها منسوبة
اليها وتعود منه رأس وبخ هذا وتخبر عنه بعبارة اخرى
كالمذكر لما سلف من قولنا فنقول ان ههنا شيئا محسوسا
هو الحيوان او الانسان مع مادة وعوارض وبذا هو الانسان
الطبيعي وهما ههنا شيئ هو الحيوان او الانسان منظورا
الى ذاته بما هو هو غير ما حوز معه ما يخالطه وغير مشروطة
فيه شرط انه عام او خاص او واحد او كثير لا بالفعل
ولا بالاعتبار القوة ايضا من حيث هو بالقوة اذ الحيوان
بما هو حيوان والانسان بما هو انسان اي باعتبار حده
ومعناه غير ملتفت الى امور اخرى مغايرة لتلك الا جزئها
او انسانا واما الحيوان العام والحيوان الشخصي الحيوان
من جهة اعتبار انه بالقوة عام او خاص والحيوان باعتبار
انه موجود في الاعيان او معقول في النفس هو حيوان
وشيئ ليس هو حيوانا منظورا اليه وحده ومعلوم انه
اذا كان حيوان وشيئ كان فيهما الحيوان كالجزء منهما وذلك

في جانب الانسان ويكون اعتبار الحيوان بذاته جايزا
وان كان مع غيره لان ذاته مع غيره ذاته فذاته له بذاته
وكونه مع غيره امر عارض له اولازم فالطبيعة كالحيوانية
والانسانية بهذا الاعتبار متقدم في الوجود على الحيوان
الذي هو شخصي بعوارضه او كلي وجودي او عقلي تقدم
البسيط على المركب والجزء على الكل وبهذا الوجود لا يوصف
لا بنوع ولا شخص ولا واحد ولا كثير بل هو بهذا الوجود هو
حيوان فقط لكنه يلزمه لا محالة ان يكون واحدا او كثيرا وانسان فقط
اذ لا يخلو عنها شئ موجود على التفريق لازم له من خارج وبهذا
الحيوان بهذا الشرط وان كان موجودا في كل شخص
فليس هو بهذا الشرط حيوانا وان كان يلزمه ان يصير
حيوانا ما لا انه في حقيقته وماهيته بهذا الاعتبار حيوانا ما
وليس يمنع كون الحيوان الموجود في الشخص حيوانا ما
ان يكون الحيوان بما هو حيوان لا باعتبار انه حيوان
بحال ما موجود اذ ليس اذا كان هذا الشخص حيوانا مخبونا ما
موجودا فالحيوان الذي هو جزء من حيوان ما موجود
كالبياض فانه وان كان غير مفارق للمادة فهو ببياضيته
موجودة في المادة على انه شئ آخر معتبر بذاته وذو
حقيقة بذاته وان كان عرض لتلك الحقيقة ان يقارن
في الوجود امرا آخر ولقايل ان يقول ان الحيوان بما
هو حيوان غير موجود في الاشخاص لان الموجود في
الاشخاص هو حيوان ما والحيوان بما هو حيوان ثم الحيوان
بما هو حيوان موجود فهو اذن مفارق للاشخاص ولو
كان الحيوان بما هو حيوان موجودا آخر لهذا الشخص

لم يخ اما ان يكون خاصا او غير خاص فاذا كان خاصا لم يكن
الحيوان باهو حيوان هو الموجود فيه اولم يهو بل هو حيوانا
وان كان غير خاص كان شيء واحد بعينه وبالعدد موجودا
في الكثرة وهذا محال وهذا الشك وان كان ركيكا سخيفا
فقد اورده لسبب انه قد وقعت منه الشبهة في زماننا
هذا البعض من يتشحط بالتفلسف فنقول ان هذا الشك
قد وقع فيه الغلط من وجوه عدة احدها الظن بان الموجود
من الحيوان اذا كان حيوانا ما فان طبيعة الحيوانية معتبرة
بذاتها لا بشرط آخر لا يكون موجودة فيها وبيان غلط هذا
الظن قد تقدم والثاني الظن بان الحيوان باهو حيوان
يجب ان يكون خاصا او غير خاص بعض العدول وليس
كذلك بل الحيوان اذا نظر اليه باهو حيوان ومن جهة
حيوانيته لم يكن خاصا ولا غير خاص الذي هو العام بل
كلاهما سلبان عنه لانه من جهة حيوانيته حيوان فقط و
معنى الحيوان هو انه حيوان غير معنى الخاص والعام وليسا
داخلين البتة في مرتبته واذا كان كذلك لم يكن الحيوان
باهو حيوان خاصا ولا عاما في الحيوانية بل هو حيوان
لا غير في الامور والاحوال لكنه يلزم ان يكون خاصا او
عاما فقوله لم يخل اما ان يكون خاصا او يكون عاما ان عنى
بقوله لانه لا يخ عنهما في حيوانيته فتوخال عنهما في الوجود
في حيوانيته وان عنى عنه لا يخلو عنهما في الوجود الا يخ
عن لزوم احدهما فهو صادق فان الحيوان يلزم ضرورة
ان يكون خاصا او عاما وايتهما عرض له لم يبطل عنه الحيوانية
التي هي باعتبارها ليس بخاص ولا عام بل بصير خاصا

او عاما

او عاما بعد ما بعرض لها من الاعراض وبهذا شيء يجب
ان يفهم وهو ان حق ان يقال ان الحيوان باهو حيوان
لا يجب ان يقال عليه خصوص او عموم وليس يجب ان
يقال لفظ الحيوان باهو حيوان يوجب ان لا يقال عليه
خصوص او عموم وذلك انه لو كان الحيوانية توجب ان
لا يقال عليه خصوص او عموم لم يكن حيوان خاص وحيوان
عام ولهذا المعنى يجب ان يكون فرق قائم بين ان نقول
ان الحيوان باهو حيوان مجردا بلا شرط شيء آخر وبين
ان نقول الحيوان باهو حيوان مجردا بشرط لا شيء آخر
ولو كان يجوز ان يكون للحيوان باهو حيوان مجردا بشرط
ان لا يكون شيئا آخر وجود في الاعيان لكان يجوز لئن يكون
للمثل الافلاطونية وجود في الاعيان بل الحيوان بشرط
لا شيء آخر وجوده في الذهن فقط واما الحيوان مجردا
لا بشرط آخر فله وجود في الاعيان فانه في نفسه وفي حقيقته
بلا شرط شيء آخر وان كان مع الف شرط يقارنه من
خارج فالحيوان بمجرد الحيوانية موجود في الاعيان
وليس يوجب ذلك عليه ان يكون مفارقا قابل هو الذي
هو في نفسه خال عن الشرائط اللاحقة موجودا في الاعيان
وقد اكتنفه من خارج شرائط واحوال فتوجد في حد وحدته
التي باهو واحد من تلك الجملة حيوان مجرد بلا شرط شيء
آخر وان كانت تلك الوحدة زائدة على حيوانيته ولكنها
غير الواحق الاخر ولو كان ههنا حيوان مجرد مفارق
كما يظنون لم يكن هذا الشيء هو الذي نطلبه ونتكلم عليه
لان نطلب حيوانا معقولا على كيفية بان يكون كمال واحد من

شيء ٥

الكثيرين هو هو واما المباين الذى ليس محمولا على هولاء اذ ليس
شئ منها هو هو فلا حاجة بنا اليه فيما نحن بسبيله فالحيوان
ماخوذ بعوارضه هو الشئ الطبيعى والماخوذ بذاته هو الطبيعة
التى يقال ان وجودها اقدم من الوجود الطبيعى لقدم البسيط
على المركب وهو الذى يخص وجوده مادة الوجود والالهى لان
سبب وجوده هو حيوان مع عناية الله تعالى واما كونه مع مادة
وعوارض وهذا الشخص وان كان بعناية الله تعالى فهو بسبب
الطبيعة الجزئية فكالانسان فى الوجود انحاء متفاوتة واحد
كذلك له فى العقل فان فى العقل صورة الحيوان المجرد على
النحو الذى ذكرناه من التجريد وهو بهذا الوجه ليس صورة
عقلية وفى العقل ايضا صورة الحيوان من جهة ما يطابق
فى العقل بحد واحد بعينه اعيانا كثيرة فتكون الصورة
الواحدة مضافة عند العقل الى الكثرة وهو بهذا الاعتبار
كلى وهو معنى واحد فى العقل لا يختلف نسبته الى اى واحد
اخذته من الحيوانات اى اتى واحد منها احضرت صورته
فى الخيال ثم انتزع العقل مجرد معناه عن العوارض
حصل فى العقل هذه الصورة بعينها فكانت هذه الصورة
هى ما يحصل عن تجريد الحيوانية عن اى خيال شخصى ماخوذ
عن موجود من خارج او دار مجرى الموجود من خارج وان
لم يوخذ هو بعينه من خارج بل اخترعه الخيال وهذه الصورة
وان كانت بالقياس الى الاشخاص كلية فهى بالقياس
الى النفس الجزئية التى انطبعت فيه شخصية وهى واحدة
من الصور التى فى العقل ولان الانفس الشخصية كثيرة
بالعدد فيجوز اذن ان يكون هذه الصور الكلية كثيرة بالعدد

من الجهة التى بها يخصه ويكون لها معقولا كلا آخر هو بالقياس
اليها مثلها بالقياس الى خارج ويتميز فى النفس عن هذه
الصورة التى هى كلية بالقياس الى خارج بان يكون شئ
مقولا عليها وعلى غيرها وسنعيد الكلام فى هذا عن قريب
بعبارة اخرى فالامور العامة من حيثة موجودة فى الخارج
ومن حيثة ليست فما شئ واحد بعينه بالعدد محمول
على كثيرين يكون هو محمولا على هذا الشخص بان ذلك الشخص
هو وعلى شخص اخر كذلك فما متشاركان بين وسنزيد هذا بيانا
بل الامور العامة من حيثة ما هى عامة بالفعل موجودة فى
العقل فقط **فصل** فى كيفية لحوق الكلية للطبايع
الكلية واتمام القول فى ذلك وفى الفرق بين الكل والجزء
والكلى والجزئى فقد تحققت ان ان الكلى فى الموجودات
ما هو وهو هذه الطبيعة عارضا لها احد المعانى التى سميناها
كلية وذلك المعنى ليس له وجود منفرد فى الاعيان البتة
فانه ليس الكلى ما هو كلى موجودا منفردا منفصلا اثنينية كما يتخيل
انه من امره تهيل له وجود على انه عارض لشئ من الاشياء حتى يكون
فى الاعيان مثلا شئ هو انسان وهو ذاته بعينه موجودة
لزيد وعمرو وخالد فنقول اما طبيعة الانسان من حيث
هو انسان فنلحقها ان يكون موجودة وان لم يكن انها
موجودة هو انها انسان ولا انها مخالفة وقد يلحقها الوجود
هذه الكلية ولا وجود لهذه الكلية الا فى النفس واما الكلية
من خارج فعلى اعتبار آخر نشرحه فى الفصول السابقة
بل هذه الطبايع ما كان منها غير محتاج الى مادة فان
يبقى ولا فى ان ابتداء الها وجود فيكون من المستحيل ان

تيكثر بل انما يكون النوع منه قائما واحدا بالعدد دلان مثل هذه
الطبيعة ليست تتكثر بالفصول ولا بالمواد ولا بالاعراض
اما بالفصول فلنوعيته واما بالمواد فلتجرده واما بالاعراض
فلان الاعراض اما ان يكون لازمة للطبيعة فلا تختلف فيها
الكثرة تحت النوع واما ان يكون عارضة غير لازمة للطبيعة
فيكون عروضها بسبب يتعلق بالمادة فيكون حق مثل
هذا اذا كان نوعا موجودا ان يكون واحدا بالعدد وما كان
منها محتاجا الى المادة فانما يوجد مع ان يوجد المادة مهيأة
فيكون وجوده مستلحقا به اعراضا واحوالا خارجة يتشخص
بها وليس يجوز ان تكون طبيعة واحدة مادية وغير مادية
فقد عرفت هذا من خلال ما علمت واما ان كانت هذه الطبيعة
جنسية فستبين ان طبيعة الجنس محال ان تقوم الا في
الانواع ثم يقوم قوام الانواع وفي هذه حال وجود الكليات
وليس يمكن ان يكون معنى هو بعينه موجودا في كثيرين فان
الانية التي لعمرو وان كانت بذاتها لا يمكن ان تكون
موجودة في زيد كان ما يعرض لهذه الانية في زيد لا محالة
يعرض لها وهي في عمرو انما كان من العوارض مرتبة بالمقولة
بالقياس الى زيد واما ما كان لينقرة ذات الانية ليس
استقراره فيه محوجا الى ان يصير مضافا مثل ان يبيض
او يسود او يعلم فانه اذا علم لم يكن به مضافا الا الى المعلوم
ويلزم من هذا ان يكون ذات واحدة قد اجتمع فيها الاضداد
وخصوصا ان كان حال الجنس عند الانواع حال النوع
عند الاشخاص فيكون ذات واحدة هي موصوفة بانها
ناطقة وغير ناطقة وليس يمكن ان يعقل من له حيلة سليمة ان

(الى ان)

ان نية واحدة اكتنفها اعراض عمرو آنيا بعينها اكتنف العرض
زيدا فاذا نظرت الى الانية بلا شرط آخر فانت نظرت الى هذه
الاضافات بوجه على ما علمناك فقد بان انه ليس يمكن
ان يكون الطبيعة توجد الا اعيانا ويكون بالفعل كلية
اي هي وحدها مشتركة للجميع وانما تعرض الكلية للطبيعة اذا
وقعت في المتصور الذهني واما كيفية وقوع ذلك فيجب
ان نتأمل ما قلناه في كتاب النفس فالمعقول في النفس
هي الانسان هو الذي هو كلي وكليته لا لاجل انه في
النفس بل لاجل انه منقسم الى اعيان كثيرة موجودة
او متوهمة حكمها عنده حكم واحد واما من حيث هذه
الصورة هيئة في نفس جزئية فهي اشخاص العلوم او
الصورات وكما ان الشيء ما عتبارات مختلفة يكون جنسا
ونوعا فكذلك بحسب اعتبارات مختلفة يكون كليا
وجزئيا فمن حيث ان هذه الصورة صورة ما في النفس
من صور النفس وهي جزئية ومن حيث انها تشترك
فيها كثيرون على احد الوجوه الخمسة المذكورة بيّنا
فيما سلف وهي كلية ولا تناقض بين هذين الامرين
لانه ليس يمتنع اجتماع ان يكون الذات الواحدة
تعرض لها شركة بالاضافة الى الكثيرين فان الشركة
في الكثرة لا يمكن الا بالاضافة فقط واذا كانت الاضافة
لذوات كثيرة لم يكن شركة فيجب ان يكون الاضافات
كثيرة لذات واحدة بالعدد والذات الواحدة بالعدد
من حيث هي كذلك هي شخصية لا محالة والنفس
نفسها يتصور ايضا كليا آخر بجمع هذه الصورة واخرى

الزائد على ما في النسخة الاخرى من موضع آخر

في تلك النفس او في نفس غيرها فانها كلها من حيث هي
في النفس تحد بحد واحد وكذلك قد توجد تحت الكل
احوال فيكون في الكل الاخر ما يميز هذه الصورة بحكم
له خاص وهو نسبتها الى امور في النفس وهذه
انما كانت نسبتها الجاعلة اياها كلية هي الى امور
في النفس من خارج على وجه ان اتى تلك المقارنات
سبقت الى الذهن فجاز ان تقع عنها فيه هذه الصورة
بعينها واذا سبق واحد فاثر النفس منه هذه الصفة
لم يكن لما حاله تاثير جديد الا حكم هذه الجواز المعتبر فان
هذا الاثر هو مثل صفو السابق قد جرد عن العوارض
وهذا هو المطابقة ولو كان بدل هذه المؤثرات
او المؤثر شيء غير تلك الامور المفروضة وغير
مجانس لها لكان الاثر غير هذا الاثر فلا يكون مطابقة
واما الكل الذي في النفس بالقياس الى هذه
الصورة التي في النفس وهذا الاعتبار الحسب
القياس الى اي صورة سبقت من هذه
الصورة التي في النفس الى النفس ثم هذه
ايضا يكون صورة شخصية منه حيث هي على
ما قلناه ولان في قوة النفس ان تعقل وتعقل
انها عقلت وتعقل انها عقلت انها عقلت وان
تركبت اضافات في اضافات ويجعل الشيء
الواحد احوالا مختلفة من المناسبات
الى غير النهاية بالقوة فيجب ان لا يكون لهذه
الصور العقلية المترتبة بعضها على بعض وقوف

(ويلزم)

ويلزم ان يذهب الى غير النهاية لكن يكون بالقوة لا
بالفعل لانه ليس يلزم النفس اذا عقلت شيئا ان يكون
بالفعل تعقل معه الامور التي يلزمها لزوما قريبا او ان يخطر
بالبال فضلا عما يعرض في البعد فان ههنا مناسبات تحضر
الاصم وفي اضافات الاعداد كلها وقريبة التناول من
النفس وليس يلزم ان يكون النفس في حالة واحدة
تعقل تلك كلها او ان يكون مشتغلا على الدوام بذلك
بل في مقدورها البتة ان تعقل ذلك مثل اخطار المختلفات
التي لا نهاية لها بالبال ومزاوجة عدد بالعدد لا نهاية
لها بالبال بل لو فرض مناسبة عدد مع مثله مرارا لا نهاية
لها بالبال بالتضعيف فان هذا اشبه شيء بما مخ في ذكره فانا
انه هل يجوز ان تقوم المثل العامة للكثرة مجردة عن
الكثرة وعن التصورات التعقلية فاعلم سنتكلم فيه
من بعد فاذا قلنا ان الطبيعة الكلية موجودة
في الاعيان فلسنا نعني من حيث هي كلية بهذه
الجهة من الكلية بل نعني ان الطبيعة التي نفرض لها
الكلية موجودة في الاعيان فهي من حيث هي
طبيعة شيء ومن حيث هي محمولة لان تعقل عنها
صورة كلية شيء وايضا من حيث عقلت بالفعل
كذلك شيء ومن حيث هي صادقة عليها انها لو
قارنت بعينها لا بهذه المادة والاعراض بل تلك
المادة والاعراض لكان ذلك الشخص الاخر
شيء وبهذه الطبيعة موجودة في الاعيان
بالاعتبار الاول وليست فيه كلية موجودة

وبالاعتبار الثاني والرابع ايضا في الاعيان فان جعل
هذا الاعتبار بمعنى الكلية كانت هذه الطبيعة مع الكلية
في الاعيان واما الكلية التي نحن بذكرها فليست الا
في النفس فاذ قد عرفنا هذه الاشياء فقد سهل لنا
الفرق بين الكل والجزء وبين الكلي والجزئي وذلك
ان الكل من حيث هو كل يكون موجودا في الاشياء
واما الكلي من حيث هو كلي فليس موجودا الا في
التصور وايضا الكل يعد ما اجزاءه ويكون كل جزء
داخلا في قوام واما الكلي فانه لا يعد ما اجزاءه ولا ايضا
الجزئيات داخلة في قوامه وايضا فان الطبيعة الكل
لا تقوم الاجزاء التي فيه بل يتقوم منها واما طبيعة
الكلي فانها تقوم الاجزاء التي فيه ولذلك فان طبيعة
الكل لا يصير جزءا من الاجزاء البتة واما طبيعة
الكلي فانها جزء من طبيعة الجزئيات لانها اما الانواع
فيقوم من طبايع الكليتين اعني الجنس والفصول
واما الاشخاص فيقوم من طبيعة الكليات كلها ومن
طبيعة الاعراض التي يكتنفها مع المادة وايضا فان الكل
لا يكون كلا الكل جزء وحده لو انفرد والكلي يكون محمولا
كليا على كل جزء وايضا فان اجزاء كل كل متباينة
ليس اجزاء كل كلي كذلك وايضا الكل يحتاج
الى ان تحضره اجزاءه معا والكلي لا يحتاج
الى ان تحضره اجزاءه معا وقد يمكنك
ان تجد ايضا من غير هذه
فتعلم ان الكل غير الكلي

فصل في الفصل

فصل في الفصل بين الجنس والمادة والذي يتزين الآن بهذه
تعرف طبيعة الجنس النوع فالنوع الجنس على كم شيء يدل فقد كان يدل في
البونانية على معان وقد ذهب استعمالها في زماننا فالجنس صناعة
لا يدل الا على المعنى المنطقي المعلوم وعلى الموضوع وربما استعملنا لفظ
الجنس مكان النوع فقلنا ليس كذا في جنس كذا اي في نوعه او في جملتها
بين تركيبه وحده والنوع ايضا ليس يدل عندنا الآن في زماننا وعادتنا
في الكتب العلمية الا على النوع المنطقي وعلى صورة الاشياء وغرضنا
الآن فيما استعمله المنطقيون من ذلك فنقول ان المعنى الذي يدل
عليه بلفظ الجنس ليس يكون جنسا الا لخواص التصور اذا تغير
عنه ولو بادنى اعتبار لم يكن جنسا وكذلك كل واحد من الكليات
المشهورة ولنجعل بيانا في الجنس في مثال يكثر اشكال الامر فيه
في النظر فنقول ان الجسم قد يقال انه جنس للانسان وقد يقال انه
مادة الانسان فان كان مادة للانسان كان لا محالة جزءا منه وجوده
ويستحيل ان يحمل ذلك الجزء على الكل فلنتظر كيف يكون الفرق بين
الجنس وقد اعتبر جنسا وبينه وقد اعتبر مادة فهنالك يصير الى سبيل الى
معرفة تامة بيانه فاذا اخذنا الجسم جوهرا ذا طول وعرض وعمق
من جهة ما له هذا وشرط انه ليس داخلا فيه معنى غير هذا وجئت لو انضم
اليه معنى غير هذا مثل حس او نفذ او غير ذلك كان معنى خارجا
عن الجسمية محمولا في الجسمية مضافا اليها في الجسم مادة فان اخذنا الجسم
جوهرا ذا طول وعرض وعمق بشرط الذي لا يتعرض بشرط آخر البتة لا
يوجب ان يكون جسميته الجوهرية مصورة بهذه الاقطار فقط
بل جوهرية كيف كانت ولو مع الف معنى مقوم لخاصيته تلك
الجوهرية وصورة ولكن معها او فيها الاقطار فقليلا قليلا اقطار ثم
على ما هي الجسم والجزء التي مجتمعات يكون بعد الذي يكون جملتها جوهرا

الجسم الذي هو الجنس ه

ذا اقطار ثلثة ويكون تلك المجتمعات التي كانت بشاكل مجتمعات داخلة بهوية ذلك الجوهر الذي يكون تلك الجوهرية تمت بالاقطار ثم لحقت تلك المعاني خارجة عن الشيء الذي قد تم كان هذا الامر هو بعينه الجسم بالمعنى الاول اذ هو جزء من الجوهر المركب من الجسم الصور التي بعد الجسمية التي بمعنى المادة فليس بمجهول لان تلك الجملة ليست بجوهر ذي طول وعرض وعمق فقط ولما هذا الشيء فانه محمول على كل مجتمع من مادة وصورة واحدة كانت او الفا وهي الاقطار الثلثة وهذا من محمول على المجتمع من الجسمية التي هي كالمادة وهي النفس لان جملة ذلك جوهر والمجتمع من معان كثيرة فان تلك الجملة موجودة لانه موضوع وتلك الجملة جسم لانها جوهر وهو جوهر له طول وعرض وعمق وكذلك فان الحيوان اذا اخذ حيوانا بشرط ان لا يكون له حيوانية الا جسمية ونفس وحس ولنه يكون له بعد ذلك خارجا عنه فربما كان لا بد لنه يكون مادة للانسان او موضوعا وصورة النفس الناطقة ولنه اخذ بشرط لنه يكون جسما بالمعنى الذي به الجسم جنسا وهو معنى ذلك الجسم على سبيل تجويز الحس وغير ذلك من الصور ولو كان النطق او قصد بقبول النطق غير متعرض لرفع شيء منها او وضع بل مجوزا وجود اي ذلك كان له بهوية ولكن بشاك بالضرورة معا قوة تقتضيه وهي محركة ضرورة ولا ضرورة في ان لا يكون عبثا او يكون فكان حيوانا بمعنى الجنس وكذلك فافهم الحال في الحساس والناطق فان الحساس جسما او شيئا له حس بشرط لنه لا يكون زيادة اخرى لم يكن فضلا ولنه كان جزء انسان لم يكن كان الحيوان غير محمول عليه ولنه اخذ جسما او شيئا مجوزا له وفيه ومعاني الصور والشرايط كانت بعد لنه يكون فيها حس كان فضلا وكان الحيوان محمولا عليه فاذن اي معنى اخذته مما يخيل الحال فيه جسمية او ما دونها من هذه فوجدته قد يجوز انضمام

الفصول

الفصول اليها كان على انها منه وفيه كان جنسا وان اخذتها في جهة بعض الفصول وتممت به المعنى وخصته لو دخل شيء اخر لم يكن من تلك الجملة بل مضافا من خارج لم يكن جنسا بل مادة والذي وجبت لها تمام المعنى حتى دخل فيه ما يمكن ان يدخل صار نوعا وكنت في الاشارة الى ذلك المعنى لا تتعرض لذلك كان جنسا فاذن باشتراط لنه لا يكون زيادة يكون مادة وباشتراط لنه يكون زيادة لا يكون نوعا وبان لا تتعرض لذلك بل يجوز ان يكون واحدا من الزيادات على انها داخلة في جملة معناه يكون جنسا وهذا انما يكمل في مادة مركب وانما يتأتى في بسيط فعلى اي العقول يفرض فيه هو الاثبات في نفسه على النحو الذي ذكرنا قبل هذا الفصل والا في الوجود فلا يكون منه شيء متميز هو جنس شيء هو مادة فنقول انما يوجد الجسمية قبل الصورة في بعض وجوه الصور اذا اخذت الجسمية بمعنى المادة لا بمعنى الجنس وكذلك انما يوجد الجسم قبل الحيوانية اذا كان الجسم بمعنى لا يحمل عليه بمعنى يحمل عليه والا الجسمية التي تفرض مع جواز ان لم يوضع متضمنة للكل معنى مقوما بوجوب ان يتضمن الاقطار الثلثة فانها لم يوجد الا في الذي هو نوع من الحيوان الا وقد تضمن الحيوانية فليس معنى الحيوانية الا جزءا كما في وجود ذلك الجسم بالفعل بعد لنه كان مجوزا نفسها يتضمنها يا بجزء اخر في وجود ذلك الجسم بعكس حال الجسم اذا حصل كما ان الجسم الذي هو بمعنى المادة فانه جزء من وجود الحيوان ثم الجسم المطلق الذي ليس بمعنى المادة انما وجوده اجتماعه مع وجود انواعه وما يوضع تحته وهو سبب لوجوده وليس هو بسبب لوجودها ولو كانت للجسمية التي بمعنى الجنس وجود محصل قبل وجود النوع غير لكان سبب الوجود النوعية مثل الجسم الذي بمعنى المادة ولنه كان قبليته لا بالزمان بل وجود تلك الجسمية في هذا النوع هو وجود ذلك النوع

حتى ه

لا يكون ه

للانسان ه

فيكون بمعنى الحيوانية ه

الغير والمكان اذ هو جزء ذلك يوجد شيأ ليس هو الشيء بل هو علة النوع
بوجود بوجوده النوع فلا يكون النوع هو هو وهذا محال في العقل بل
فان الحكم فيه كذلك فان العقل لا يمكنه ان يضع شيأ من الاشياء
الحيوانية التي لطبيعة الجنس وجودا يحصل هو اولا وينضم اليه شيء
آخر حتى يحدث الحيوان النوعي في العقل فانه لو فعل ذلك لكان ذلك
ذلك المعنى الذي للجنس في العقل غير محمول على طبيعة النوع بل كان
جزءا منه في العقل ايضا بل انما يحدث للشيء الذي هو النوع طبيعة
الجنسية في الوجود دون العقل معا واذا حدث النوع تماما فلا يكون
الفصل خارجا عن ذلك الجنس وانضاف اليه بل متضمنا فيه وجزءا
له في الجهة التي اوما اليها وليس هذا حكم الجنس وحده من حيث
هو كلا بل حكم كل كلا من حيث هو هذا ان الجسم اذا اخذ على الجهة التي يكون
جسما يكون كالمجهول بعد لا يدري انه على اي صورة وكم صورة
يشتمل وتطلب النفس تحصيل ذلك لانه لم يتقرر بعد بالفعل
شيء هو جسم محصل وكذلك اذا اخذنا اللون واخطرناه ببال
النفس فان النفس لا تقنع بتحصيل شيء متقرر بالفعل بل تطلب
ما معنى اللون زيادة حتى يتقرر بالفعل لون واما طبيعة النوع
فليس تطلب فيها تحصيل معنى قابل تحصيل الاشارة واما طبيعة
الجنس فانه ولئن كانت النفس اذا طلبت فيها تحصيل الاشارة
كانت قد تعلقت بواجب وما يجب ان يقنع عنه فان النفس قد
تطلب ايضا مع ذلك تحصيل معناه قبل هذا الطلب حتى انما
يبقى لها ان تستعد لهذا الطلب اكثر وهو ان لا النفس ليس يغرض
اني مشار اليه شيء فلا يمكن النفس ان تجعل بحيث يجوز ان يكون
اني مشار اليه شيء الا بعد ان يضيف اليه معنى او بعد اللونية
قبل الاشارة فانه ليس يمكنها ان تجعل اللون وهو لون بعد بل بزيادة

هو كلا فتين م

شيأ مشارا اليه انه لون وهذه المادة ذلك الشيء الذي هو لون فقط
وقد تخصص بامور عرضية عرضت من خارج يجوز ان يتوهم
هو بعينه بانقياع زوال واحد واحد منها كان يكون مخصصا
طبيعة النوعية وكذلك المقدار او الكيفية او غيرها وكذلك
في الجسم الذي نحن بسبيله ليس يمكن ان يجعل الذهن مشارا اليه
مقتصرا على انه جوهر ينتضم اي شيء اتفق بعد لئن يكون
الجوهر طويلا عريضا عميقا حتى لم يجد الشيء الذي ينضمها
اولا ينتضمها فيصير نوعا فان قال قائل فيمكن ان يجتمع
مثل هذا الجمع اي الاشياء شئنا فنقول كلامنا في نحو من
الاجتماع مخصوص يكون اجتماع الاشياء فيه على نحو الاجتماع
في طبيعة الجنس والفصل من حيث هو جنس وذلك النحو ليس يكون
المجتمعات فضولا ينضم اليه الا انه ليس كلامنا منها في
الدلالة على طبيعة الجنس انه كيف يجوى الفصول وغير
الفصول واي الاشياء يجتمع فيه نحو الفصول بل كلامنا
فيها على النحو المودى الى الفرق بين الجنس والمادة وليس اذا
اردنا ان نفرق بين شيئين يلزمنا ان نعدد التفرقين
الى بيانات احوال اخر وانما غرضنا الذي نقوله في طبيعة
الجنس الذي هو الجسم هو انه جوهر مجوز فيه اجتماع اشياء من
شانها ان يجتمع فيه فيكون طويلا عريضا عميقا ويكون وان
كانت لا يكون الا اشياء معلومة الشروط مجهولة بعد لا
هذا الحد ما نتكلم في هذا الفصل **فصل** في كيفية دخول
الفاظ الخارجة عن الجنس على طبيعة الجنس فلنتكلم الآن في الالفاظ
التي يجوز اجتماعها في الجنس ويكون التوقف في اثبات
طبيعة موهمة محصلة بالفعل انما يقع لاجلها فنقول ان هذا

علام

الجلة م

المطلب ينقسم الى قسمين احدهما انه اى الاشياء هى التى يجب ان يجمعها
الجنس بما نفسه ويجتمع فيكون ذلك الاشياء جامعة اياه نوعا والثانى انه اى
اى الاشياء يكون به اقناعا حصره حتى ليس كذلك لان الجنس الجامع
فيه البياض على النوع المذكور لم يجعله نوعا والحيوان اذا قسم الى ذكر وانثى
لم يتنوع بذلك وهو مع ذلك يتنوع باشياء اخرى ثم الحيوان يجوز ان
يقع على شخص فيه اعراض كثيرة يكون ذلك الجملة حيوانا مشارا اليه
فنقول اولا ليس هذه مسالة تتكلف اثبات خاصة كل فصل كل جنس
عند كل نوع ولا بعض فصول انواع جنس واحد فان ذلك ليس شيئا مقدورا
بل الذى هو مقدور انما هو معرفة القانون فى ذلك اذ انه كيف ينبغى ان
يكون الامر فى نفسه واما اذا نظرنا الى معنى مقالة المقولة الواقعة فى
تخصص الجنس ان هل هذا المعنى للجنس على شرط ذلك القانون او ليس
فربما جهلناه فى كثير من الاشياء وربما علمناه فى بعضها فننقل الى المعنى
العام اذا انضافت اليه طبيعة فيجب اول شئ ان يكون الفصل فى
اليه على سبيل القسم حتى يرده الى النوعية ولئن يكون القسم مستحيلة
ان ينقلب وذلك اشار اليه بانه الجوهر حتى يصير مثلا المتحرك
منها غير متحرك هو واحد بالشخص وغير المتحرك متحركا وهو واحد
بالشخص وغير المتحرك والمتحرك قسما التقسيم الذاتى بل يجب ان
يكون الغيرية لازمة فيكون المعنى الحاصل بانفراق قطع الخاص
من الجنس وبعد ذلك فيجب لئن يكون الموجب من القسمين او كلاهما
ليسا عارضين له بل بسبب شئ قبلهما ويتضمن طبيعة الجنس
لئن يكون له ذلك المعنى اولا فانه لئن كان ثانيا جاز ان لا يكون ذلك
المعنى فصلا البتة بل كان احد الازمة الذى هو العضل مثل ان
يكون قاسم قد غير فلم يقسم الجوهر الى جسم والى غير جسم بل قسم الى
قابل الحركة والى غير قابل للحركة فان القابل للحركة لا يلحق الجوهر اول

الآن

التحرك الابعاد ان يصير هكذا بانيا جسما فقابل الحركة يلزم الجسم ويلزم الجسم اشياء
كثيرة كل واحد منها يحرك الجسم لكنها ليست فصولا بل امورا لزمت الفصول
لان الجوهر بشروط الجسمية ما يعرض له تلك المعانى وانتفاؤها الا ان
يكون ذا جسمية او غير ذى جسمية فهو لا سيء جوهرا بالتوسط شيئا آخر
وقد يجوز ان يعرض لا يفرض اولا فصلا ولكن لا يكون فصولا فربما
لذلك الجنس بل فصلا بعد فصل مثل انه يقال ان الجسمية ناطق
ومنه غير ناطق لان الجسم ربما يوجد جسم فقط ليس مستعدا لان يكون
ناطقا وغير ناطق بل يحتاج الى ان يكون اولا ذا نفس حتى يكون
ناطقا فان ذا وجد الجنس فصلا فيجب ان يكون تلك الفصول التى
بعده فصولا لا تعرف تخصيص تلك الفصول فان ذا النطق
وعديم النطق يعرف حال فصل كونه ذا نفس فانه ذو نطق وعديم
النطق من جهة ما هو ذو نفس لا من جهة انه ابيض او اسود او شئ
آخر البتة بالفعل البتة وكذلك كون الجسم نفسا او غير ذى نفس
ليس بهذا السبب شيئا البتة من الاجناس المتوسطة فان ذا عرض
لطبيعة الجنس ايضا عوارض ينفصل بها لم يحل الى الذى يكون الاستعداد
للانفصال بها انما هو لطبيعة الجنس او لطبيعة اعم منها كما كان
قبل لطبيعة اخص منها فان كان لطبيعة اعم منها مثل ان يكون الحيوان
منه ابيض او اسود والان ان منه ذكرا وانثى فليس لذلك من فصول
بل الحيوان انما صار ابيض واسود من جهة انه جسم طبيعى وقد صار ذلك
الجسم الطبيعى قابلا بالفعل عرض ثم وضع لهذه العوارض وهو
يقبلها ولم يكن حيوانا والان ان انما صار مستعدا للذكر والانثى
لاجل انه حيوان فهذا لا يكون فصلا للجنس وايضا فقد يكون اشياء
خاصة بالجسم نفسه كالذكر والانثى للحيوان ولا يكون فصولا بوجه
من الوجوه وذلك لانها انما كانت فصولا لو كانت عارضة للحيوان فى

يكون ح

تقسيم ح

من جهة صورته حتى انقسمت بها صورته انقساما اوليا ولم يكن لازما
لشئ يقومه فصلا اولا فصلا اذ لم يكن كذلك بل اتما عرضت للحيوان
لان مادته التي يكون منها عرض لها عارض فصار بحال من الاحوال لا يمنع
حصول صورة الجنس ومتبعة ولا يضر بمنع انه يقع للجنس اقتران آخر
من حيث صورته بالفصول فليس طرق القسمة من الفصول بل من
العوارض اللازمة فيه اعني مثل الذكورة والانوثة فان المني الذي
كان صالحا لصورة الحيوان وكان متعينا لفصل خاص من الحيوان
الكلي عرض له انفعال جار فصار ذكرا وكان يجوز لئن يعرض له بعينه
انفعال مبرز فيه المزاج فيكون انثى وذلك الانفعال وحده لا يمنع
من حيث نفسه لئن يقبل اي فصل يعرض للحيوان من جهة صورته اي من
جهة كونه ذا نفس درا كما مع كما بالارادة فكان يجوز لئن يقبل الناطق
وغير الناطق فلم يكن لكونه ذكرا او انثى تنويع وحتى لو نوهمناه لا ذكرا
ولا انثى اولم يلتفت الى ذلك البتة لقام نوعا بانواعه فلا ذلك
يمنع من التنويع دون الالتفات اليه ولا يفيد التنويع بالالتفات
اليه وليس كذلك اذا نوهمناه لا ناطقا ولا ابجع او نوهمناه الابيض
لا ابيض ولا اسود بوجه وليس يكون اذا اردنا لئن نفرق بين
الفصول والخواص الكائنة لئن تقول لئن الذي عرض
من جهة المادة فليس بفصل لان كونه غاذيا وغير غاذ انما يعرض
من جهة المادة لكن يجب لئن يراعى الشرائط الاخرى التي ومتعلقاتها
ولهذا لا يجد شيئا من جملة ما هو مفتقد من انواع الجسم يدخل في جملته
ما هو غير مفتقد ويجد الانسان وهو نوع لا محالة من الحيوان يدخل
في جملة الذكر والانثى جميعا وكذلك الفرس وغيره والذكر والانثى
قد يدخل ايضا في الانسان والفرس على الشرح بهذا المعنى وهو
ملازمة كما يقع القسم للمقسوم والشئ كان من شرائط الفصل

فقد يكون

والاطراف القسمة
في المادة هم

فقد يكون في غير الفصل وربما لزم ما ليس بفصل له نوعا واحدا
لا يتعداه وذلك اذا كان من لوازم الفصل ونرجع فنقول
انت تعلم ان المادة اذا كانت تتحرك الى قبول صفة صورة
ليحدث نوع فقد يعرض لها عوارض من الامزجة وغيرها
يختلف بها حالها في افعال تصدر عنها من حيث تقبل
صورة الجنس او صورة الفصل اذ ليس كل ما يقبل من الاحوال
وما يعرض لها انما يكون من جهة ما هو داخل في الغاية التي
اليها يحرك في التكوين فقد علمت مصادمات الامور
الطبيعية ومعارضة بعضها لبعض والانفعالات
التي تقع بينها فربما كانت الانفعالات المعترضة صارفة
عن الغاية المقصودة وربما كانت موقعة لاختلاف
لا في نفس الغاية المقصودة بل في امور مناسب الغاية
مناسبة ما وربما كانت في امور خارجة عنها جدا مما
يعرض للمادة من جهة الجهة وتبقى مع المادة مسترة الى
الصورة فذلك خارج عن معنى الغاية والذكورية والانوثية
انما تؤثر في كيفية حال الآلات التي بها يكون التناسل والتناسل
للمحالة امر عارض بعد الحياة وبعد تنوع الحيوة شيئا محصلا
بعينه فيكون ذلك في امثالها في جملة الاحوال اللاحقة بعد
تنوع النوع ولئن كانت مناسبة للغاية فاكثر من الانفعالات
واللوازم بهذه الصفة فلتعلم انها ليست من الفصول للانتقال
وقد عرفنا طبيعة الكلي وانه كيف يوجد ولئن الجنس فيها كيف
يفارق المادة تفريقا من وجه لئن يتفرع منه وجوه
سنورد ها بعد وعرفنا ان اي الاشياء تتضمنها الجنس
ما تتنوع بها وقد بقي بحثان متصلان بما نحن بسبيل اجرائها

نوعا ما

ای الاشیاء یجمعها الجنس مالیس بمنوع ایاه الذی لهذا الشیء کیف یکون وکیف یکون عن الجنس والفصل وهما شیئان شیء واحد محصل بالفعل فاما البحث الاول فنقول فیه لما ان تلک الاشیاء اذا لم یکن فصول فهی اما محالة عوارض والعوارض اما لازمة واما غیر لازمة واللازمة اما لازمة للاجناس الجنس لها کما سنح له جنس واما للفصول جنسا لیس فیها فصل واما للفصول کثرة واما لمادة شیء منها واما کان ما کان منها من فوق فان اللازمات للاجناس العقلیة والفصول التی لها والفصل المفهوم الذی للجنس نفسه واللازمات للمواد هذه واللازم لها اذ قد یلزم اللازم اعراض لجمیع ذلک یکون لازما للجنس الملحقة واما التی یلزم الفصول التی تحت الجنس فلا یلزم الجنس شیء منها اذ یلزم من ذلک ان یلزم النقیض بل قد یجوز ذلک لشیء یقع فیه کلاهما فلنفرض مشارا الیه وهو مجموع محصل من فصول الاجسام واعراض کثیرة فاذا فلنا لجسم فلسنا نعنی بذلک مجرد مجموع الصورة الجسمیة مع المادة التی هذه الاشیاء کلها اعراض لها خارجة بل نعنی شیئا لا فی موضوع له طول وعرض وعمق سواء کان هذا الحمل علیه اولیا او غیر اولی فیکون هذه الجملة من حیث هی جملة معینة یقع علیها حمل الجسم بهذا المعنی والحمل علیها الجسم بالمعنی الاخر الذی هو مادته فاذا قیل له جسم لم یکن ذلک الجسم الا هو نفسه لا الجزء منه ولا شیء خارج عنه ولکن لقائل ان یقول قد جعلتم طبیعة الجنس غیر طبیعة الشخص وقد اجمع الحکماء علی ان للشخص اعراضا وخواص خارجة عن طبیعة الجنس بهو لان طبیعة الجنس المقولة علی الشخص لا یحتاج فی ان یکون لها طبیعة الجنس من حیث هو الی تلک الاعراض بالفعل لان طبیعة الجنس لا یقال علی تلک الجملة فانه لو کان لا یقال علی الجملة لم یکن محمولا علی الشخص بل کان یکون جزءا من الشخص

فنقول لیس فی قولهم ان للشخص اعراضا وخواص خارجة عن طبیعة الجنس م

واما البحث الثانی

(ب ٦)

ایضا

لکنه لو لم یکن هذه الاعراض والخواص لکان یکون هذه الطبیعة التی قلنا موجودة هذا المعنی المذکور وهو ان طبیعة جوهر کیف کانت جوهریة منقوم بکذا الی آخر ما یجب له فی ان جسم وهذه الاعراض الخواص خارجة عن الذی یحتاج الیها الجسم فی الاجناس مثلا فی ان یکون جسما علی ما قیل اللذی یکون محصصا ولیس فی ذلک انه ان کانت هذه فلیس یقال علیها الحکم فرق بین ان یقال ان طبیعة لا یحتاج فی معناه الی شیء وبین ان یقال لا یحمل علیه فقد یحمل علی ما لا یحتاج الی معناه واما اذا حمل فقد تخصص به بالعقل بعد ان کان یجوز ان یتخصص بغیره وکذلک حاله مع الفصول ولو لا هذا الوجه من الاعتبار فی حمل الجنس لکان طبیعة الجنس جزءا المحمولا

وکذا م

فصل

فی النوع واما النوع فانه الطبیعة المتحصلة فی الوجود وفی العقل جمیعا وذلک لان الجنس اذا تحصل بهیئة ما صار محصلة یکون للعقل ان ما ینعی بعد ذلک ان یحصلها بالاشارة فقط ولا یطلب شیئا تحصلها الا الاشارة فقط بعد ان تحصلت الطبیعة نوع من الانواع ویکون ح یعرض لها لوازم الخواص والاعراض تتغین بها الطبیعة مشارا الیها بکون تلک الخواص والاعراض اما اضافات فقط من غیر ان یکون معنی فی الذات البتة وهی ما یعرض لشخصیات الامور البسیطة واما ان یکون احوالا ایضا زایدة علی المضافات لکن بعضها بحیث لو توهم مرفوعا عن هذا المشار الیه لوجب ان لا یکون هذا المشار الیه الذی یعرفه الاخر شیئا موجودا بل قد یکون قد تذکر المغایرة اللازمة وبعضها بحیث لو توهم مرفوعا عن عالم یجب به الابطلان مرتبة بعد وجودها ولا فی ذاته بعد تخصصها ولکن بطلت مغایرة ومجانبة الغیر الی مغایرة اخری من غیر فساد لکنه رتبا اشکل علینا ذلک فلم یتحصل

والاعراض لان تشخصها لکونها محمولة ای فی موضوعات وتشخصها بالموضوع یکون بالعرض کصورة الناطق م مثل صورة الناطق

وليس كلامنا فيما نعلم بحس بل فيما لا مزية نفسه عليه
تعريف الفصل وتحقيقه والفصل ايضا يجب ان نتكلم فيه
ونعرف حاله فنقول ان الفصل بالحقيقة ليس هو مثل النطق
والحس فان ذلك غير محمول على شئ الا على ما ليس فصلا بل نوعا مثل
اللمس للحس على ما علمت في موضع آخر او شخصا مثل حمل النطق
على نطق زيد وعمرو فان اشخاص الناس لا يحمل عليها النطق والحس
فلا يقال الشئ منها انه نطق او حس لكن يشتق له منه اسمائها اسم
فان كانت هذه فصولا فهي فصول من جهة اخرى وليست من الجهة
التي هي اقسام المعقول على كل سبيل بالطواطؤ فالاولى ان يكون هذه
هي الفصول لا الفصول فانها انما تحمل بالطواطؤ على غير
شخص النوع التي يقال انها فصولها وذلك ان النطق يحمل على
نطق زيد وعمرو بالطواطؤ والحس يحمل على البصر والسمع بالطواطؤ
فالفصل الذي هو كالنطق والحس ليس هو بحيث يقال على كثيرين
من الجنس فليس الحس والنطق حيوانا البتة واما الفصل الذي
هو الناطق والحساس فالجنس بالقوة هو بالفعل صار نوعا
واما الكيف ذلك فقد تكلمنا فيه وبينا انه كيف يكون الجنس هو
الفصل وهو النوع بالوجود بالفعل وكيف يفترق به نوع منها
من نوع والنوع بالحقيقة شئ هو الجنس اذا صار موصوفا بالفعل
والذي ذلك التمييز والتفريق هو عند العقل فاذا احتيل وفصل
وميز في الوجود في المركبات صار الجنس مادة والفصل صورة
ولم يكن الجنس ولا الفصل مقولا على النوع ثم من الشكوك التي
تعرض على هذا الكلام بل على وجود طبيعة الفصل على ما قولنا انه
من البين ان كل نوع منفصل عن شركائه في الجنس بفصل ثم
ذلك الفصل معنى ايضا من المعاني فاما ان يكون اعم المحمولات واما

ان يكون معنى واقل تحت اعم المحمولات ومع انه يقال ان كل فصل هو اعم
المحمولات فان الناطق وحده شيئا كثيرة ما يجر مجراه ليس يقول [ولا يحمل
مقولة فبقي ان يكون واقل تحت اعم المحمولات وكل ما هو واقع تحت
معنى اعم منه فهو منفصل عما بشاركه فيه بفصل يخصه فيكون
اذن لكل فصل فصل وينبغي ان لا يغتر الزيادة والذي يجب
ان يعلم حتى يتحلل به هذا الشك من ان كل المحمول ما يكون المحمول فيه
مقوما للمهية الموضوع ومنه ما يكون لا امرا لازما غير مقوم للمهية
كالوجود فانه ليس يجب ان يكون كل معنى اخص ويقع تحت
معنى اعم انما ينفصل عنه شركائه فيه بفصل يحققه في العقل هو
معنى تغاير ذاته ومهيته وانما يجب ذلك اذا كان ما يحمل عليه مقوما
لمهيته فيكون كالجزء في العقل والذهن لمهيته فاذا شاركه عند
العقل والذهن في التحديد في ذلك المعنى شاركه في شئ هو جزء
مهيته فاذا خالفه يجب ان يخالفه في شئ لا بد ان يكون فيه
ويكون ذلك الشئ جزءا عند العقل والذهن والتحديد من مهيته
فيكون مخالفته اياه ليست في جملة مهيته ليس يجب ما يحمل
في مهيته اعني عند الذهن والتحديد والجزء غير الكل فيكون مخالفته
له في شئ غيره وهو الفصل واما اذا كانت المشاركة في امر
لازم وكان لا يشاركه في اجزاء حد المهية اصلا كانت المهية
بنفسها منفصلة لا يجزء منها مثل انفصال اللون عن العدد
فانهما ليس يشتركان في الوجود كما انفصح في سايرما تقدم من
الفلسفة لازم غير داخل في المهية فلا يحتاج اللون في انفصاله
من العدد عند التحديد والذهن الى شئ آخر غير مهيته ولو شاركه
العدد في معنى داخل في مهيته لكان يحتاج ان ينفصل عنه بمعنى
آخر غير جزء مهيته لكن جزء مهية اللون غير مشاركة المهية العدد

انما يدرك بشيء خارج عن المرتبة فلا يحتاج اذن اللون الى فصل يخالف به العدد وتقول ايضا لما الجنس يحمل على النوع على انه جزء من مرتبته ويحمل على الفصل على انه لازم له لا على انه جزء من مرتبته مثاله الحيوان يحمل على الانسان على انه جزء من مرتبته ويحمل على الناطق على انه لازم له لا على انه جزء من مرتبته فالمراد بما يعني بالناطق شيء له النطق وشيء النفس ناطقة من غير ان يتضمن قولنا الناطق بيانا لذلك الشيء انه جوهر او غير جوهر الا انه يلزم لئلا يكون هذا الشيء الا جوهرا او الاجساما والاجساما فتكون هذه الامور معقولة عليه قول اللازم على الملزوم لانها غير داخلة في مفهوم الناطق اي الشيء ذي النطق فنقول الآن اما الفصل فانه لما ترك الجنس الذي يحمل عليه في المرتبة فيكون اذن انفصاله عنه بانه ولم يدرك النوع على انه جزء منه فيكون انفصاله عنه بطبيعة الجنس التي هي في مرتبة النوع وليست في مرتبة الفصل واما حاله مع سائر الاشياء فان الفصل لم يشاركها في المرتبة وجب ان ينفصل عنها بفصل ولم لم يدركها في المرتبة لم يجب ان ينفصل عنها بفصل وليس يجب لئن يكون كل فصل لم يدرك شيئا في مرتبة فليس يجب بالمحالة اذا وقع الفصل تحت ما هو اعم منه ان يكون وقوعه تحته هو وقوعه تحت الجنس بل قد يمكن ان يقع تحت ما هو اعم منه ويكون الاعم داخلا في مرتبة ما تحت ما هو اعم منه الا وقوع المعنى تحت اللازم لا دون الداخل في مرتبة مثل الناطق مثلا فانه يقع تحت المدرك على انه المدرك جنس له والمدرك يقع تحت الجوهر على انه بعض الجوهر لانه لا جنس على الوجه الذي اوما اليه ويقع ايضا تحت المضاف لا على انه الاضافة جوهره او داخلة في مرتبة

بل على انها لازمة له فالفصل ليس يحتاج في انفصاله عن النوع الى فصل آخر وليس يحتاج في انفصاله عن الاشياء المشاركة له في الوجود وسائر اللوازم الى معنى غير نفس مرتبته وليس يجب لئن يقع لا محالة تحت ما هو اعم منه وقوع النوع تحت الجنس بل قد يقع وقوع المفروم الاخص تحت اللازم الذي لا يدخل في المرتبة واما لئن اخذت الفصل كالمنطوق مثلا فانما يجب امثاله في فصول الاشياء المركبة فان عنيت بالمنطوق كونه ذا نفس ناطقة كان المعنى المؤلف منه نسبة وجود ما اعلمت منه حكمه في مواضع اخرى ولئن عنيت نفس النفس كانت جوهرا وكانت جزء جوهر مركب يخالفه بالفصل الواقع بين البسيط والمركب في الجواهر على نحو ما تخففت كثيرا لزجع الان الى المقدمات التي في الشفاء فنقول اما المقدمة الثانية لانه الفصل لانه معنى من المعاني فانه لئن يكون من اعم المحمولات واما التي يكون معنى واقعا تحت اعم المحمولات فسلمنا واما الاخيرة وهي الغاية لانه كل ما هو اعم المحمولات فهو معقول كذب وانما المعقول اعم المحمولات الجنسية المقومة للمهية لا التي هي اعم محمولات وليس نقوم مرتبة كل ما تحتها بل يلزم الاشياء والغاية الاخرى لانه كل ما وقع تحت معنى اعم منه وهو منفصل عما يشاركه يختص به كاذبة لان المشاركات اذا كانت مشاركة في اللازم دون المعنى الداخل في المرتبة فقد يجب بعد هذا انه لا يجب لئن يكون لكل فصل فصل ويجب لئن يعلل الذي يقال في فصول الجوهر جوهر وفصول الكيف كيف معنى ذلك لئن فصول الجوهر يلزم لئن تكون جوهرا وفصول الكيف يلزم لئن يكون كيفا لان فصول الجوهر تؤخذ في مفهوم مرتبتها حد الجوهر على انها جوهر في نفسها وفصول الكيف تؤخذ في مرتبتها حد الكيفية على انها كيفية

ولئن يعني ص

فيه م

لم يمكن الانفصال عنها بفصل بل بمجرد المرتبة ص

الا الذي نقضي بفصول الجوهر مثلا الفصل المقول على الجوهر بالطوطؤ
بل الفصل المقول عليه بالاشتقاق اعني الا ان طوع بل النطوق فيكون
عالما علمت ويكون فصلا بالاشتقاق لا بالطوطؤ والفصل
الحقيقي هو الذي يقال بالطوطؤ وليس يجب ان يكون اذا كان
الفصل الذي بالطوطؤ موجودا ان يكون ايضا الفصل الذي
بالاشتقاق موجودا انما يكون بهذا الا في كل ما هو نوع بل
فيما هو نوع جوهري دون الانواع العرضية وليس ايضا في كل
نوع جوهري بل فيما كان مركبا ولم يكن جوهرا بسيطا والفصل
الذي يقال بالطوطؤ معناه شيء بصفته كذا مطلقا ثم بعد
ذلك على سبيل النظر والتأمل يعلم ان يجب ان يكون هذا الشيء
الذي بصفة كذا جوهرا او كيفا مثلا الناطق هو شيء النطق
فليس في كونه شيئا له نطوع هو انه جوهر او عرض الا انه يوقف
من خارج انه لا يكون الذي يكون هذا الشيء الا جوهرا اذ جسما

في تعريف مناسبة الحد والمحدود لقابل

ان يقول لنا الحد كما وقع عليه اتفاق اهل الصناعة مؤلف
من جنس وفصل وكل واحد منهما مفارق للاخر ومجموعهما
جزء الحد وليس الحد الا مرتبة المحدود فيكون نسبة المعاني
المدلول عليها بالجنس والفصل الى طبيعة النوع كنسبتها الحد
الى المحدود كما ان الجنس والفصل جزء الحد فكذلك معنيا هما
جزء المحدود واذا كان كذلك لم يصح حمل طبيعة الجنس على طبيعة
النوع لانه جزء منه فنقول انا اذا حددنا فقلنا الانسان
مثلا حيوان ناطق فليس مرادنا بذلك ان الانسان هو مجموع
الحيوان والناطق بل مرادنا بذلك انه الحيوان الذي ذلك الحيوان
ناطق كان الحيوان في نفسه امرا يتحصل وجوده على النحو الذي

بل الذي هو عينه الناطق ص

قلنا قبل

قلنا قبل فاذا كان ذلك الحيوان ناطقا حتى يكون هذا الذي نقول له
انه ذو نفس دراكة مجملا الذي هو غير محصل اي انه نفس هو قد صار
محصلا في حالة التي نفسه ناطقة فيكون هذا محصلا لكونه
ذا نفس دراكة فليس يكون الجسم ذو النفس المدراكة شيئا وكونه ذا
نفس ناطقة شيئا ينضم اليه خارجا عنه بل يكون هذا الذي
هو حيوان هو الجسم ذو النفس المدراكة ثم كونه نفس دراكة مبهم ١٢٠م
ولا يكون بالفعل في الوجود مبهما البتة كما علمت بل يكون فيه
محصلا وانما يكون هذا الابهام في الذهن اذ يكون مشكلا
عليه حقيقة النفس المدراكة حتى يفصل فيقال دراكة بالحس
والتخيل والنطق واذا اخذ الحس في تعريف الحيوان فليس
هو بالحقيقة الفصل بل هو دليل على الفصل فان فصل
الحيوان انه ذو نفس دراكة متحركة بالارادة وليس يتقيد
نفس الحيوان لانه يحس لانه يتحرك بالارادة بل هو
مبدأ لجميع ذلك وهذه كلها قواه ليس لانه ينسب الى بعضها
او يلتفت لانه ينسب الى الآخر لكنه ليس لانه نفسه اسم وهذه قواه
فنضطر الى ان نخترع له اسما بالنسبة اليها ولهذا يجمع الحس
والتحرك معا في حده ويجعل الحس كانه معنى يجمع الحس الظاهر
والباطن او يقتصر على الحس فيكون دالا على جميع ذلك لا بالا
لتضمن بل بالالزام وقد سلف لك بيان هذا واما اشتهاء فليس
الحس بالحقيقة فصل الحيوان بل احد شعب فصله واحد
لوازمه وانما فصله وجود النفس التي هي مبدأ لهذا كله
له وكذلك الناطق للانسان لكن عدم الاسماء وقلة شعورنا
بالفصول يضطرنا اما هذا واما ذاك الى الانحراف عن
حقيقة الفصل الى اللازم فربما تشققنا اسما للازم فعينا

بالحساس الذى له المبداء الذى ينبعث منه الحس وغيره وربما كان
الفصل نفسه مجهولا عندنا ولم نشعر الا بلازمه وليس كلامنا فى هذه
الامور على حسب ما نعقل نحن ونصنع نحن ونتصرف فيها نحن
بل من جهة كيفية وجود ذاتها ثم لو كان ليس للحيوان نفس
الا الحاسة كان كونه حيوانا حسيا ليس جنسا بمعنى مجرد الطبيعة
الحسية المجتمعة بل الشرط لئلا يكون هو فقط بل على النحو الذى
قلنا فاتحاد الفصل بالجنس ليس الا على انه شئ كان مقتضى
الجنس بالقوة لا ملتزم الجنس بالقوة واتحاد المادة بالصورة
او الجزء بالجزء الآخر فى المركب فانما هو اتحاد شئ بشئ خارج
عنه لازم او عارض فتكون الاشياء التى فيها اتحاد على اصناف
احدها التى يكون كاتحاد المادة والصورة فتكون المادة لا وجود
لها بانفراد ذاتها بوجه وانما تتصير بالفعل بالصورة على ان تكون
الصورة امرا خارجا عنه ليس احدهما هو الآخر ويكون المجموع
ليس واحدا منهما والثانى اتحاد اشياء يكون كل واحد منها ذا
نفسه مستغنيا عن الآخر فى القوام الا انها يتحد فيحصل منها
شئ واحد اما بالتركيب واما بالاستحالة والامتزاج ومنها
اتحاد اشياء بعضها لا يقوم بالعقل الا بانضمام اليه وبعضها
يقوم بالعقل فيقوم الذى لا يقوم بالفعل بالذى يقوم بالفعل
ويجتمع من ذلك جملة متحدة مثل اتحاد الجسم والبياض وهذه
الاقسام كلها لا يكون المتحدات منها بعضها بعضا ولا جملتها
اجزاء لها ولا يحمل البتة شئ منها على الآخر كالنواطق ومنها اتحاد
شئ بشئ قوة هذا الشئ منها لئلا يكون ذلك الشئ لا ينفعل اليه
فان الذهن قد يعقل معنى يجوز ان يكون ذلك المعنى بنفسه
اشياء كثيرة كل واحد منها ذلك المعنى والوجود ينقسم الى معنى آخر

بعين وجوده

بعين وجوده بان يكون ذلك المعنى مضمنا فيه وانما يكون آخر من حيث
التعين والابهام لان الوجود مثل المقدار فانه معنى يجوز ان يكون
هو الخط والسطح والعمق بل على ان يكون بمقدار شئ فيكون مجموعها الخط
والسطح والعمق بل على ان يكون نفس الخط ذلك او نفس السطح
ذلك وذلك لان معنى المقدار هو شئ يحتمل مثل المساواة غير
مشروط فيه ان يكون هذا المعنى فقط فان مثل هذا لا يكون جنسا
كما علمت بل بلا شرط غير ذلك حتى يجوز ان يكون هذا الشئ
القابل للمساواة هو نفسه اى شئ كان بعد ان يكون وجوده
لذاته هذا الوجود اى يكون محمولا عليه لذاته انه كذا اصوابكان
فى بعد او بعدين او ثلثة فهذا المعنى فى الوجود لا يكون الا احد هذه
لكن الذهن يخلق له من حيث يعقل وجودا منفردا ثم الاثنين
اذا اضاف اليه الزيادة لم تضف الزيادة على انها معنى من
خارج لاحق بالشئ القابل للمساواة حتى يكون ذلك قابلا
للمساواة فى حد نفسه وهذا شئ آخر مضاف اليه خارجا عنه
ذلك بل يكون تحصيل القبول للمساواة انه بعد واحد فقط
او ذو اكثر منه فيكون القابل للمساواة فى بعد واحد هو هذا الشئ
هو نفس القابل للمساواة حتى يجوز ذلك لئلا تقول ان هذا
القابل للمساواة هو الذى هو ذو بعد واحد وبالعكس
ولا يجوز هذا فى الاشياء التى مضت وههنا ولئن كانت كثرة
بالاشك فيها فهى كثرة ليست من الجهة التى تكون من الاجزاء
بل كثرة تكون من جهة امر غير محصل عند الذهن فيكون هناك
غيرية لكن اذا صار محصلا لم يكن ذلك شيئا آخر الا بالاعتبار
المذكور الذى ذلك للعقل وحده فان التحصيل ليس بغيره
بل يقف فهذا واجب لئلا يعقل التوحيد الذى من الجنس الفصل

هذا الشئ

واما محصل
فان الامر المحصل لا يفهم يجوز ان يغير
من حيث هو غير محصل

وان لم يكن مختلفا وكان بعض الانواع فيها تركيب في طباعها
وينبعث فصولها من صورها واجناسها من المواد التي لصورها
ولنع لم يكن لاجناسها ولا فصولها مواد ها وصورها من حيث
هي مواد وصور وبعضها ليس فيها تركيب في طباعها بل لنع كان
فيها تركيب وهو على النحو الذي قلنا فاما بكون احد الشيئين
متهيا في كل نوع غير الآخر لانه قد اخذ لا محالة من التحصيل
بل على انه هو بالقوة محصل واحد مرة وهو محصل بالفعل
وهذه القوة لم ليس بحسب الوجود بل بحسب الذهن فانه ليس
له في الوجود حصول طبيعة جنسية هي بعد بالقوة محصلة
نوعا وسواء كان النوع له تركيب في الطباع او لم يكن
والجنس والفصل في الحد ايضا من حيث كل واحد منهما جزء
للحد من حيث هو حد فانه لا يحمل على الحد ولا الحد يحمل عليه
فانه لا يقال للحد انه جنس ولا فصل ولا بالعكس فلا يقال
في احد الحيوان انه جسم ولا انه ذو حس ولا بالعكس واما من
حيث الاجناس والفصول طبايع تنعت طبيعة على
ما علمت فانها يحمل على المحدود بل يقول لنع الحد يفيد
بالحقيقة معنى طبيعة واحدة مثلا انك اذا قلت الحيوان
الناطق يحصل من ذلك معنى شيء واحد هو بعينه
الحيوان الذي ذلك الحيوان هو بعينه الناطق فاذا نظرت
الى ذلك الشيء الواحد لم يكن كثرة في الذهن لكنك اذا
نظرت في الحد فوجدته مؤلفا من عدة معان واعتبرتها
من جهة ما كل واحد منها على حدة بالاعتبار المذكور
معنى في نفسه غير الآخر وجدت بهذا لك كثرة في الذهن
فان عنيت بالحد المعنى القايم بالنفس بالاعتبار الاول

وهو الشيء الواحد الذي هو الحيوان الذي ذلك الحيوان هو الناطق
الحد بعينه هو المحدود المعقول ولنع عنيت بالحد المعنى القايم بالنفس
بالاعتبار الثاني الفصل لم يكن الحد معناه بعينه معنى المحدود بل كان
شيئا مؤديا اليه كاسبا له ثم الاعتبار الذي يوجب كون الحد بعينه
هو المحدود لا يحصل الحيوان والناطق جزئين من الحد بل محمولين
عليه بانه هو لانهما شيئان من حقيقتهما بان ومغايران للمجتمع
لكن نعني بما في مثالنا الشيء الذي هو بعينه الحيوان الذي ذلك
الحيوان حيوانيته مستكملة متحصلة بالنطق والاعتبار الذي
يوجب كون الحد غير المحدود يمنع لنع يكون الجنس والفصل محمولين
على الحد بل جزئين منه فلذلك ليس الحد بجنس ولا الجنس بحد ولا
الفصل واحدا منهما ولا اخذ معنى حيوان مؤلفا مع الناطق
هو معنى الحيوان غير مؤلف ولا معنى الناطق غير مؤلف ولا
يفهم من معنى حيوان وناطق ما يفهم من احدهما ولا يحمل احدهما
عليه فليس مجموع حيوان وناطق هو حيوان وناطق لان
المجموع من شيئين غيرهما بل ثالث لان كل واحد منهما جزء منه
والجزء لا يكون هو الكل ولا الكل يكون هو الجزء

فصل في

الحد والذي ينبغي لنا لنع نعرف لان لنع الاشياء كيف تحد
وكيف نسبة الحد اليها وما الفرق بين المهية للشيء والصورة
فنقول كما لنع الموجود والواحد من الاشياء العامة للمقولات
ولكن على سبيل التقديم والتاخير فكذلك يكون الاشياء ذوات مهية
وحد فليس ذلك في الاشياء كلها على مرتبة واحدة اما الجوهر فانه
ماهيته واحدة شيئا ولا اولا وبالحقيقة واما الاشياء الاخر فلما كانت
مهيتها متعلقة بالجوهر اما الصورة الجوهرية على ما حددنا واما
الصور الطبيعية فقد عرفت حالها والمقادير والاشكال فقد عرفت

كتب

الجاحظ حدود افان كان الامر على هذا فنبين لنا هذه المركبات
حدودها حدود على جهة اخرى وكل بسيط فان مهيته ذاته لان
ليس هناك شئ قابل للمهيته ولو كان هناك شئ قابل للمهيته لكن
ذلك الشئ مهيته مهية المقبول الذى حصل له ايضا لان ذلك
المقبول كان يكون صورته وصورته ليس هو الذى يقابل
حده والمركبات بالصورة وحدها هى ما هى فان المركب
ليس هو هذه الصورة وحدها بل حد الشئ يدل على جميع ما يقوم
به ذاته فيكون هيولى فقد يتضمن المادة بوجه وبهذا يعرف
الفرق بين المهيته فى المركبات والصورة والصورة ايضا
جزء من المهيته فى المركبات وكل بسيط فان صورته ايضا
ذاته لانه لا تركيب فيه واما المركبات فلا تكون صورتها
ذاتها ولا مهيتها ذاتها اما الصورة فظاهر انها جزء منها واما
المهيته فهى ما به هى ما هى وانما هى ما هى بكون الصورة
مغارنة للمادة وهو ازيد من معنى الصورة والمركب ليس هذا
المعنى ايضا بل هو مجموع الصورة فان هذا هو ما هو المركب
والمهيته هذا التركيب فالصورة احد ما يضاف اليه هذا
التركيب والمهيته هى نفس هذا التركيب الجامع للصورة
والمادة والوحدة الحاذية منها لهذا الواحد فللجنس ما هو
جنس مهيته وللنوع ما هو نوع مهيته وللفرد الجزئى ما هو
مفرد جزئى مهيته ما يقوم به من الاعراض اللازمة فكان
المهيته اذا قبلت على التى الجنس والنوع وعلى الشئ المفرد
الشخصى كان باشتراك الاسم وليست هذه المهيته مغارقة
لما هو بها ما هو والا لم يكن مهيته لكنه لاحد للمفرد بوجه من
الوجوه ولن يكون للمركب حد ما وذلك لان الحد مؤلف من اسماء

شئ ام

والمادة ام

ايضا فتكون تلك الاشياء الاخر ايضا ممن وجه لا يتحد الا ما بجوهر فيعرض
من ذلك ان يكون شئ اما الاعراض فان له حدودا زيادة على ذواتها لان
ذواتها ولئن كانت اشياء لا يدخل الجوهر فيها على انه جزء لها بوجه من الوجوه
وذلك لان ما جزء جوهر فوجوهر فان حدوده يدخل الجوهر فيها
على انه جزء اذ كانت يتحد بالجوهر لا محالة واما المركبات فانها يعرض
فيها تكرار شئ واحد بعينه مرتين فانه اذ فيها جوهر فلابد من ان يدخل
فى الحدود واذ فيها عرض يتحد بالجوهر فلابد من دخوله فى حد العرض
مرة اخرى فيكون جملة الحد مؤلفة من مرتين الجوهر وحد العرض وعاد
الاثنينية وكثرة وتبين اذا حلل حد ذلك العرض ورد الى ما ضمنه
فيكون حد هذا المركب قد وجد فيه الجوهر مرتين وهو ذات المركب
مرة واحدة فيكون حد هذا الحد زيادة على معنى المحدود نفسه
والمحدود الحقيقى لا يجب ان يكون فيها زيادات ومثال
هذا انك اذا حددت الانف الافطس فيجب ان تاخذ فيه الانف
على المحالة وتاخذ فيه الافطس فيكون اخذت فيه حد الافطس
لكن الافطس هو انف عميق ولا يجوز ان يوخذ عميق
وحده فانه لو كان العميق وحده هو الافطس وحده لكان
السياق المعتبر ايضا فطس بل يجب لا محالة ان ياخذ
الانف وحد الافطس فاذا حددت الانف الافطس
تكون قد اخذت فيه الانف مرتين فليتأمل اما انه لا يكون
امثال هذه حدودا وانما يكون الحدود للبسايط فقط
او يكون هذه حدودا على جهة اخرى وليس ينبغى ان يعتقد
من الحد على انه يكون شرح الاسم فيجعل امثال هذه لذلك
حدودا حقيقية لان الحد هو ما يدل على المهيته وقد عرفته
ولو كان كل قول يمكن ان يعرض بازائه اسم حدا لكان جميع

كتب الجاحظ

ناعتة لاعم لانه ليس فيها اشارة الى شئ معين ولو كانت اشارة لكانت
لشيئة فقط او دلالة اخرى بحركة اشارة وما شبه ذلك ليس فيها تعريف
المجهول بالنعت واذا كان كل اسم يختص بحد المفرد بدل عليه نعت
والنعت يحتمل الوقوع على عدة والتاليف لا يخرج بها من هذا
الاحتمال فانه اذا كان اعم كلا واضيف اليه ب وهو معنى
كلا جاز ان يكون فيه تخصيص ما والا لم اذا كان تخصيص كل بكل بقي
بعده الشئ الذي هو اوسب كليا يجوز ان يقع فيه شركة ومثال
ذلك هذا سقراط ان حددته فقلت انه الفيلسوف وفيه شركة
فان قلت الفيلسوف الدرس ففيه ايضا شركة فان قلت الفيلسوف
الذي المقتول ظلما ففيه ايضا شركة فان قلت ابن فلان كان فيه احتمال
شركة ايضا وكان فلان شخصا غريبا كتعريفك ان تعرف ذلك
الشخص بالاشارة او باللقب على دلالة الاشارة واللقب وبطل
ان يكون بالتحديد والمعرف فقيل هو الذي قتل فلانا مدينة كذا
يوم كذا فهذا الوصف ايضا مع شخصه الجسماني لا يجوز ان يقال
على كثيرين الا ان يستند الى شخص فان كان المسند اليه شخصا جملة
اشخاص نوع من الانواع لم يكن السبيل اليه الا بالمشاهدة ولم يجد العقل
عليه مقرونا الا بالحس فان كان المسند اليه هو الاشخاص الى كل شخص منها
مبدأ مستوف لحقيقة النوع فلا شخص نظره اذ كان قد عقل العقل
ذلك النوع بشخصه فان جعل الرسم مسندا اليه كان للعقل وقوف عليه
ولم يكف العقل تعرف الحال عليه بجواز فساد ذلك الشئ اذ مثل هذا
الشئ لا يفيد لكن الرسوم لا يوثق بوجوده ودوام قبول الرسم
عليه وربما عرف العقل مدة بقائه فلم يكن هذا ايضا حدا حقيقيا
فتبين انه لا حد حقيقيا للفرد انما يعرف بلقب او اشارة او
نسبة الى معروف بلقب او اشارة وكل واحد فانه تصور عقلي

منعوتة

صادق

صادق لنه يحمل على المحدود والجزئي فاسد اذ لو لم يكن محدودا
بحده فيكون حمل الحد عليه مدة ما صادقا وغير ذاتي فيكون
حمل الحد عليه بالظن دائما ويكون ذلك غير التحديد بالعقل لزيادة
اشارة ومشاهدة لتصير تلك الاشارة محدودا بحده واذا لم
يكن ذلك يكون مظنونا به لنه لا حده واما المحدود بالحقيقة
فيكون حده له يقينا فمن شرط لنه يحد الفاسدات فقد عرض
لابقائها

فصل

في مناسبة الحدود اجزائه ونقول ان كثيرا ما
يكون للحدود اجزاء بحسب اجزاء المحدود وليس اذا قلنا الجنس
والفصل لا بد ان يكونا جزئين للنوع في الوجود بكون كما قلنا انه
لا يكون للنوع اجزاء فان النوع قد يكون له اجزاء وذلك اذا كان
من احد صنفي الاشياء اما في الاعراض في الكيفيات واما في الجواهر
في المركبات فاما في هذا الحال بدءي الا لنه اجزاء الحدود اقدم من
المحدود لكنه قد يتفق لنه يكون في بعض المواضع بالخلاف فانا
اذا اردنا لنه نحد قطعة الدايرة حددناها بالدايرة واذا اردنا لنه نحد
اصبع الانسان حددناها بالانسان واذا اردنا لنه نحد الحادة
وهي جزء من القائمة حددناها بالقائمة ولا نحد البتة القائمة بالحادة
ولا الدايرة بقطعتها ولا الانسان بالاصبع فيجب لنه نعرف العلم
في هذا المعقول لنه هذه ليس شئ منها اجزاء النوع من جهة صورته ومهيته
ثم انه من شرط الدايرة ليس لنه تكون منها قطعة بالفعل حتى تتالف
عنها صورة الدايرة كما من شرط الانسان لنه يكون له اصبع بالفعل
من انه ان لنه يكون له اصبع بالفعل ولا من شرط القائمة لنه يكون
لها حادة بهي جزء منها وهذه كلها ليست اجزاء للشئ من حيث
مهيته بل من حيث مادته وموضوعه فانما يعرض للقائمة لنه يكون
فيها حادة وللدايرة لنه تكون فيها قطعة لانفعال يعرض لمادتها

ليس ذلك ما يتعلق به استكمال مادتها لصورتها واستكمال صورتها
نفسها واعلم ان السطح مادة عقلية لصورة الدايرة وبسببه يقع لها
الانقسام ولو كان يتعلق بها استكمال مادتها لكان في اللازمات
التي لا تنفك الشيء عنها الامر المقومات كما مضى لك سره وليس بالحق
فيه كذلك بل يخلو الشيء منها ويجرد مجرد الاصبع منها ايضا
فانه ليس يحتاج الانسان في ان يكون حيوانا ناطقا الى اصبع
بل هذه الاجزاء التي للمادة ليكون بها حال مادية فكما كان
من الاجزاء انما هو بسبب المادة وليس يحتاج اليه الصورة
فليس هو من اجزاء الحد البتة لكنها اذا كانت اجزاء المادة ولم
يكن اجزاء للمادة مطلقا بل انما تكون اجزاء تلك المادة لاجل
تلك الصورة وجب ان يوخذ في حد ما تلك الصورة وذلك
النوع فيكون الجزء من المادة مثل الذي للاصبع ليس جزءا مطلقا
للجسم مطلقا بل للجسم الذي صار حيوانا او انسانا وكذلك الحادة
والقطع ليست اجزاء للسطح مطلقا بل لسطح قائمة او دايرة فلذلك
توخذ صورة هذه الكلمات في حدود هذه الاجزاء ثم يفرق هذه
الامثلة الثلثة فان الاصبع في الانسان جزء بالفعل فاذا
حد الانسان او رسم من حيث هو شخص كامل انسان وجب
ان يوخذ الاصبع في رسمه لانه يكون له ذلك جزءا ذاتيا في
انه يكون شخصا كاملا الاعراض ولا يكون مقوما للطبيعة نوعه
اذ قلنا مرارا ان ما يقوم ويتمم الشخص غرضا يقوم به طبيعة النوع
فهذا القسم من الجملة التي الجزء فيها جزء بالفعل واما ذانك الاخران
فليس الجزء فيها جزءا بالفعل وليس لانه يكون الدايرة اذا انحنت
بالفعل الى قطع بطلت الوحدة لسطحها وبطل بعضها انها دايرة
اذ لا يكون المحيط خطا واحدا بالفعل به بل كثيرا اللهم الا ان يكون

صار ح

نه شخص هو م

(القيم)

الا قسم بالوهم والفرض لا بالفعل بالقطع وكذلك حكم القائمة
ثم الدايرة والقائمة يختلفان في شيء وهو ان قطع الدايرة لا يكون
الا خمس دايرة بالفعل والحادة ليست من شرطها في الوجود ان يكون
جزء زاوية اخرى ولا انتهاء حادة بالقياس الى المنفرجة والقائمة
بل هي في نفسها حادة سببت وضع ضلعيها عند الآخر لكنها
من جهة ان ذلك الوضع من حيث هو وضع وفيه وقعت الاضافة
لان القرب والميل بين الخطوط بعضها الى بعض او البعد فيما
بينها ما يتعلق به اضافة فاعرض ان تعلق البيان للمادة بالاضافة
ولم يدل على هذه الاضافة بالفعل لصعوبتها فتدل عليها
بالقوة في ادخال اضافة بالفعل ثم لما كانت الزاوية السطحية
انما يحدث عن قيام خط على خط وكان الميل الذي بحيث هو
ميل عن اعتدال ما وعن جهة ما لا واحدا قرب احد الخطين
من الآخر مطلقا واحدا ما يليه مطلقا من غير تعيين الميل عنه
لم يكن الاميل مطلق يوجد ذلك للحادة والقائمة وللمنفرجة
فان خطوطها ايضا فيها ميل بعضها الى بعض فانك لم
اعتبرت اتصال الخطين على الاستقامة وجدت المنفرجة و
فيها ميل لاحد خطيها الى الآخر لكن هذا الميل هو ميل مطلق
يقتضيه انفراج خطي كل زاوية فيجب ضرورة ان يكون هذا
الميل محدودا عن شيء ولما كان ذلك الشيء يجب ان يكون بعدا
خطيا ولم يمكن ان يتوهم خطوط يميل عنها هذا الخط الا الخط
المتصل على الاستقامة بالخط الثاني او الذي يفعل زاويته
منفرجة او الذي يفعل زاوية قايمة او الذي يفعل زاوية
حادة فاما الخط الغير المتصل بهذا الخط فانه لا يحدد بشيء وكان
اعتبار الميل من الخط المستقيم مطلقا غير صحيح في هذا الباب

تعيين م

والآ فالمنفرجة والقائمة ايضا حادة وكذلك اعتبار الميل في الانفراج
قد يحفظ الانفراج اذ يكون منفرجة اصغر من منفرجة وكذلك حكم الحادة
هذه مع انه الحادة لا يمكن ان يعرف بالحادة فيكون تعريف المجهول
بمجهول فيفتقر ضرورة الى ان يكون تعريفها بالقائمة التي ليس بينها وبين
مع الميل عنها محفوظا فكانه يقول ان الحادة هي التي هي غير
خطين قام احدهما على الآخر ومال اقرب من خط قائمة لو قامت
حتى هي اصغر من القائمة لو كانت وليس نعني بها انها بالفعل موجود
مفيته قائمة يزيد عليها فيكون الحد كاذبا ولكن القائمة بهذه
الصفة والقائمة بهذه الصفة من حيث هي بالقوة الموجودة
بالفعل قوة هي قائمة بالقوة فان للقوة من حيث هي قوة
وجودا بالفعل وربما كانت القوة ايضا موجودة بالقوة وهي
القوة القريبة على الذي يكون في الانسان في الغذاء يكون بالقوة
ثم اذا صار منيا صارت تلك القوة القريبة موجودة بالفعل
وانما يكون فعلها غير موجود فاذن الحادة تخرج قائمة لا بالفعل
مطلقا بل بالقوة فلا يجد تنظيرتها والابيض بالسيف له حصول
فان المحدود قايم بالقوة وذلك لا من حيث هو كذلك حصول
بالفعل وبالجملة عرفت الحادة والمنفرجة بالقائمة فان القائمة
يتحقق منها المساواة والمماثلة والوحدانية وتانك يتحققان من
المخرج عن المساواة واما القائمة فيتحقق بها ولقد كان
يمكن ان يقال ان الحادة اصغر زاوية بين مختلفتين يحدثان
من قيام خط على خط والمنفرجة اعظمها فكان حينئذ اذا تحقق فقد
يشير الى القائمة لان الاكبر هو الذي يكون مثلا وزيادة والاصغر
هو الذي ينقص عن المثل فبالمثل يتحقق معرفة الصغير والكبير
وبالواحد المشابه يتحقق المتنكر الغير المشابه المختلف فكذا

(يجب)

القوة البعيدة عن الفعل قد تصير بالفعل قوة قريبة فان

ليس ح

يجب ان يتصور الحال في اجزاء الحدود ثم يجب ان يسدر كما قلنا
قبل البضعة حال اجزاء المادة وعلايقها **المقالة السادسة فصل في**
اقسام العلل واحوالها قد تكلمنا في امر الجوهر والاعراض وفي اعتبار
المتقدم والمتاخر فيها وفي معرفة مطابقة الحدود والمحدودات
الكلية والجزئية فبالحري ان نتكلم الآن في العلة والمعلول فانها
ايضا من اللواحق التي تلحق الموجود بما هو موجود فنقول العلل
كما سمعت صورية وعنصر وفاعل وغاية فنقول انا نعني بالعلة
الصورية العلة التي هي جزء من قوام الشيء يكون به الشيء هو هو
بالفعل وبالعنصرية العلة التي هي جزء من قوام الشيء يكون بها
الشيء هو هو بالقوة ويستقر فيها قوة وجوده وبالفاعل العلة
التي يفيد وجودا مباينا لذاتها اي لا يكون ذاتها بالمعنى الاول
محلا لما يستفيد منها وجود شيء يتصور به حتى تكون ذاته
قوة وجوده الا بالعرض ومع ذلك فيجب ان لا يكون ذلك
الوجود من اجله من حيث ما هو فاعل بل ان كان وليد فباعتبار
آخر وذلك لان الفلاسفة الالهيين ليسوا يعنون بالفاعل مبدأ
التحريك فقط كما يعنيه الطبيعيون بل مبدأ الوجود ومفيده
مثل البارئ للعالم واما العلة الفاعلية الطبيعية فلا تفيد وجودا
غير التحريك باحداث التحريكات فيكون مفيد الوجود
في الطبيعيات مبدأ حركة ونعني بالغائية العلة التي لاجلها تحصيل
وجود شيء مباين لها وقد يظهر انه لا علة خارجة عن هذه فتقول
ان السبب الذي لاجله يكون داخلا قوام وجزاء ان
وجوده او لا يكون فان كان داخلا قوام وجزاء فاما ان وجوده
فاما ان يكون الجزء الذي لاجله يجب من وجوده وجوده ان يكون
بالفعل بل ان يكون بالقوة فقط وبسبب هو بالقوة يكون الجزء

الذى وجوده هو صيرورته بالفعل وهو الصورة ولما لم يكن
جزءا من وجوده فاما لم يكن ما هو لاجله او لا يكون فان كان
ما هو لاجله وهو الغاية ولم يكن ما هو لاجله فلا يخ اما ان يكون
وجوده منه بان لا يكون فيه وهو العرض وهو فاعل او يكون
وجوده منه بان يكون فيه وهو ايضا عنصره وموضوعه فيكون
المبادى اذن كلها من جهة خمسة ومن جهة اربعة لانك اذا
اخذت العنصر الذى هو قابل وليس جزءا من الشئ غير العنصر
الذى هو جزء كانت خمسة ولم اخذت كليهما شيئا واحدا
لاشتراكهما فى معنى القوة والاستعداد كانتا اربعة وجب
لم لا يوخذ العنصر بمعنى القابل الذى هو جزء مبدأ للصورة
بل للمركب انما القابل يكون مبدأ للعرض لانه انما يقوم
اولا بالصورة بالفعل وذاته ما عتبة فقط يكون بالقوة
والشئ الذى هو بالقوة من جهة ما هو بالقوة لا يكون مبدأ
البتة ولكنه انما يكون مبدأ للعرض فان العرض يحتاج
الى ان يكون قد حصل الموضوع بما بالفعل ثم صار سببا لقوامه
سواء كان العرض لازما فيكون الاولية بالذات او زايلا
فيكون الاولية بالذات وبالزمان وهذه هى انواع العلل
واذا كان الموضوع علة العرض يقينا فليس ذلك على النوع الذى
يكون فيه الموضوع علة للمركب بل هو نوع آخر واذا كانت
الصورة علة للمادة يقينا فليست على الجهة التى تكون الصورة
علة للمركب ولم كانا يتفقان من جهة لم كل واحد منهما علة
لشئ لا بسبب ذاته فاما ولم اتفقا فى ذلك الشئ
الوجهين ليس يفيد العلة الآخر وجوده بل انما يفيده
الوجود شئ آخر ولكنه فيه والثانى يكون العلة فيه هو المبدأ

القريب لافادة المعلول وجوده بالفعل ولكن ليس وحده
وانما يكون مع شريك وسبب توجد هذه العلة اعنى الصورة
فيقيم الآخر فيكون قد اسقط مع شريك وسبب يوجد هذه
العلة اعنى الصورة فيقيم الآخر به فيكون قد اسقط مع شريك
فى افادة ذلك وجوده بالفعل فيكون الصورة للمادة كانها
مبدأ فاعل لو كان وجودها بالفعل يكون عنه وجوده اى
لم يكون الصورة جزءا للعلة الفاعلية مثل احد محركى السفينة
وعلى ما سيتضح بعد وانما الصورة علة صورية للمركب
منها ومن المادة فالصورة انما هى صورة للمادة ولكن ليست
علة صورية للمادة والفاعل يفيد شيئا آخر وجودا ليس للآخر
عن ذاته ويكون صدور ذلك الوجود عن هذا الذى هو فاعل من
حيث لا يكون ذات هذا الفاعل قابلا لصورة ذلك
الوجود ولا مقارنا داخلا فيه بل يكون كل واحد من الذاتين
خارجا عن الآخر ولا يكون فى احدهما قوة لان يقبل الآخر
وليس يبعد لم الفاعل يوجد المفعول حيث هو وملاقيا
لذاته فان الطبيعة التى فى الخشب هى مبدأ فاعل للحركة
فانما تحدث الحركة فى المادة التى الطبيعة فيها وحيث ذاتها
ولكن ليس مقارنتها على سبيل لم احدهما جزءا من وجود
مادة الآخر او مادة له بل الذاتان متباينتان فى الحقايق
ولهما محل مشترك فى الفاعل ما يتفقون وقالم لا يكون فاعلا
ولا مفعولا بل يكون مفعولا معدوما ثم يعرض للفاعل
الاسباب التى يصير بها فاعلا بالفعل على ما تكلمنا فيما
سلف فيصير فاعلا فيكون عنه وجود الشئ بعد ما لم يكن
فيكون لذلك الشئ وجود لذلك الشئ انما لم يكن وليس الفاعل

انه لم يكن ولانه كان بعد ما لم يكن انما لامر من الفاعل وجوده فاذا كان
لامر ذاته اللا وجود لزم ان صار وجوده بعد ما لم يكن فصار كائنا
بعد ما لم يكن فالامر ليس لذات من الفاعل الوجود ولامر الوجود الذى
له انما هو لان الشئ آخر ينبغى جعل يجب عنها لامر يكون لغيره وجود
غير وجوده الذى له بالذات واما انه لامر لم يكن موجودا فليس عن علة
فعلة فان كونه غير موجود قد يسبب الى علة ما هو عدم علته
فاما كونه وجوده بعد العدم فاما لم يصر لعلة فانه لا يمكن البتة ان
يكون وجوده الا بعد عدم وما لا يمكن فلا علة له نعم وجوده يمكن
لامر يكون ولامر لا يكون فلو وجوده علة وعدم قد يكون وقد لا يكون
فيجوز لامر يكون لعدم علة واما كونه وجوده بعد ما لم يكن فلا علة
له فان قال قائل اكذلك وجوده بعد عدم يجوز لامر يكون ويجوز
لامر لا يكون فنقول ان عنيت وجوده من حيث هو وجوده
فلا مدخل للعدم فيه فان نفس وجوده يكون غير ضرورى وليس
هو غير ضرورى من حيث هو بعد عدم ولكن لا لغير الضرورى
وجوده هو الذى اتفق الآن وكان معدوما ما دام من حيث
ياخذ وجوده وجودا بعد عدم فتلحظ كونه بعد عدم لا كونه موجودا
فقط الذى كان بعد عدم واتفق بعد ذلك لا سبب لان لا سبب
لكون وجوده بعد العدم ولامر كان سبب لوجوده الذى كان
بعد عدم من حيث وجوده فحق لامر وجوده جائز ان يكون وان
لا يكون بعد العدم الحاصل وليس يحق لامر وجوده بعد العدم من
حيث هو وجود بعد العدم جائزا ان يكون وجودا بعد العدم و
ان لا يكون اللهم الا لامر لا يكون وجودا اصلا فيكون الاعتبار
للوجود وربما ظن ظان لامر الفاعل والعلة انما يحتاج اليه ليكون
للشئ وجود بعد ما لم يكن فاذا وجد الشئ فلو فقدت العلة لوجد الشئ

مستغنيا بنفسه فظن من ظن ان الشئ انما يحتاج الى العلة في وجوده
فاذا حدث ووجد فاستغنى عن العلة فيكون عنده العلل على الوجود
فقط وهى منفذة لامعا وهو ظن ما ظل لما علمت لان الوجود بعد
الحدوث لا يخ اما ان يكون وجودا واجبا او وجودا غير واجب فان
كان وجودا واجبا فما لامر يكون وجوبه لتلك المرتبة حتى يقتضى
تلك المرتبة وجوب الوجود فيستحيل ح لامر يكون حادثة واما لامر
يجب لها بشرط وذلك الشرط اما الحدوث واما صفة من صفات
تلك المرتبة واما شئ مباين ولا يجوز لامر يكون وجوب وجوده
فان الحدوث نفسه ليس وجوده واجبا بذاته فكيف يجب به
وجود غيره والحدوث قد بطل فكيف يكون عند عدم علة
لوجوب غيره الا لامر يقال لامر العلة ليست هى الحدوث بل الكون
الشئ قد حصل له الحدوث فيكون هذا من الصفات التى للشئ
الحادث فيدخل في الجملة الثانية من القسمين فنقول لامر
الصفات لا يخ اما لامر يكون للمرتبة بما هى مرتبة لا بما قد وجدت
فيجب لامر يكون ما يلزمها يلزم المرتبة فيكون المرتبة يلزمها وجوب
الوجود او يكون هذه الصفات حادثة مع الوجود فيكون الكلام
في وجوب وجودها كالكلام في الاول فاما لامر يكون هناك صفات
بلا نهاية كلها بهذه الصفة فيكون كلها ممكنة الوجود وغير واجبة
بذاتها واما لامر ينتهى الى صفة يجب بشئ خارج والقسم
الاول يجعل الصفات كلها ممكنة الوجود في انفسها وقد بان ان الممكن
الوجود في نفسه وجوده بغيره فيكون جميع الصفات يجب
بغير خارج عنها والقسم الثانى بوجب لامر الوجود الحادث انما
يبقى وجوب السبب من خارج وهو العلة على انك قد علمت ان
الحدوث ليس معناه الا وجودا بعد ما لم يكن فهناك وجود وهناك

لذات تلك المرتبة

يكون

(مستغن)

كونه بعد ما لم يكن وليس للعلة المؤثرة تاثير وعناية ان لم يكن بل انما تاثيرها
وعنايتها في نفس الوجود ثم عرض لئن كان ذلك في ذلك الوقت بعد
ما لم يكن والعارض الذي عرض بالاتفاق لا دخول له في تعوم الشيء
فلا دخول للعدم المتقدم في ان يكون للوجود الحادث علة بل ذلك
النوع من الوجود بما هو لذلك النوع من الممكنات مستحق للا يكون
له علة والذي استمر وبقي وليس الا يمكنك ان تقول ان شيئا جعل
وجود الشيء بحيث يكون بعد ان لم يكن هذا اعز معدوم وعليه بل
بعض ما هو موجود واجب ضرورة ان لا يكون بعد عدم وبعضه
واجب ضرورة ان يكون بعد عدم فاما الوجود من حيث هو وجود
هذه الماهية فيجوز ان يكون عن علة واما صفة هذا الوجود وهي انه
بعد ما لم يكن فلا يجوز ان يكون عن علة فالشيء من حيث وجوده
حادث اي من حيث ان الوجود الذي له موصوف بانه بعد
العدم لا علة له بالحقيقة بل العلة له من حيث الماهية وجود فالامر
بالعكس مما يظنون بل العلة للوجود فقط فان اتفق ان
سبقه عدم كان حادثا وان لم يسبق كان غير حادث فالفاعل
الذي تسميه العامة فاعلا فليس هو بالحقيقة علة من حيث
يجعلونه فاعلا فانهم يجعلونه فاعلا من حيث يجب ان يعتبر
فيه انه لم يكن فاعلا فلا يكون فاعلا من حيث هو علة بل من حيث
هو علة وامر لازم معه فانه يكون فاعلا من حيث اعتبار ما فيه
اثر مقرون بما اعتبار ما ليس له فيه اثر كما انه اذا اعتبرت العلة
من حيث ما يستفاد منها مقارنة لما لا يستفاد منها يسمى فاعلا
فلذلك كل شيء ليس بعلة يكون من شرط الذي يكون بالضرورة
قد كان مرة غير فاعل ثم اراد او قدر او عرض حال من الاحوال
لم يكن فلما قارنه ذلك المقارن كان ذا تم مع ذلك المقارن

على بال نقل

علة بالفعل وقد كان خلا عن ذلك فيكون فاعلا عندهم من حيث
هو علة بالفعل بعد كونه علة بالقوة لا من حيث هو علة بالفعل فقط
فيكون كل ما ليس بعلة فاعلا يلزم ان يكون ايضا ما ليس بمنفعل
فانهم لا يخلو عن مقارنة ما يقارنه من حال حادثة لاجلها ما صدر عنه
وجود هذا بعد ما لم يكن فان ظهر ان وجود الماهية متعلق بالغير
من حيث هو وجود لتلك الماهية لا من حيث هو بعد ما لم يكن
فذلك الوجود من هذه الجهة معلول لها ما دام موجودا كذلك
وكان معلولا متعلقا بالغير فقد بان ان الذي المعلول يحتاج الى مفيده
الوجود لنفس الوجود بالذات لكن الحدوث وما سوى ذلك
امور يعرض لو لان المعلول يحتاج الى مفيده الوجود دائما
سرمدا ما دام معلولا موجودا **فصل في حال ما يتمسك به عاندي**
اليه اهل الحق من ان كل علة فهي مع معلولها وبحقيقة
الكلام في العلة الفاعلية والذي يظن من ان الاب يبقى بعد
الابن والبناء يبقى بعد البناء والسمونة يبقى بعد النار
فالسبب فيه تخليط واقع من جهة جهل العلة بالحقيقة فان
البناء والبناء والاب والنار ليست علة بالحقيقة لوجود
هذه المعلولات فان البناء العامل المذكور ليس علة لقوام
البناء ولا لبعض وجوده اما البناء فحركة حركة ما تكون
وترك الحركة او عدم حركته بعد تلك النقلة علة لانتهاء
تلك الحركة وذلك النقل بعينه وانتهاء تلك الحركة علة لاجتماع
وذلك الاجتماع علة لتشكل ما وكل واحد منهما هو علة ومعلوله
معا واما الاب فهو علة لحركة المنية القرار وحركة المني اذا
انتهت على الجهة المذكورة علة لحصول المني في القرار ثم
حصول في القرار علة لامر واما تصويره حيوانا وبقاؤه حيوانا

فله علة اخرى فاذا كان كذلك كان كل علة مع معلولها وكذلك
النار علة للتسخين عنصر الماء والتسخين مع علة لابطال استعداد
الماء بالفعل لقبول صورة الماء وحفظها وذلك او شئ علة لاصرار
الاستعداد التام فمثل هذه الحال لقبول صندا وهي صورة
النارية وعلة الصورة النارية هي العلل التي لمكوّن العناصر
صورها وهي مفارقة فتكون العلل الحقيقية موجودة مع المعلول
واما المتقدمات فهي علل اما بالعرض واما معينات فلهذا
يجب ان يعتقد ان علة شكل البناء هو الاجتماع وعلة ذلك
طبايع المجتمعات وثباتها على الفت وعلة ذلك المشابهة في
الفاعل المطبايع وعلة الولد اجتماع صورة مع مادة بالسبب
المفيد للصور وعلة النار السبب المفيد للصورة وزوال
الاستعداد التام لقبول تلك الصور معا فتجد ان العلل مع
المعلولات واذا قضينا فيما يتصل به كلامنا بان العلل
متناهية فانا نشير الى هذه العلل ولا يمنع ان يكون علل معينة
ومعدة بلا نهاية بعضها قبل بعض بل ذلك واجب ضرورة
لان كل حادث فقد وجب بعد ما لم يجب لوجوب علة ما كما
بنيا وعلة ما كان ايضا وجب فوجب فيجب ان الامور الحادثة
لم يكن من الامور المتقدمة التي بها يجب ان العلل الموجودة
بالفعل لم يصير علة لها بالفعل امورا بلا نهاية ولذلك
لا يقف فيها سوال لم تكن البتة ولكن الاشكال ههنا
في شئ وهو ان هذه التي بلا نهاية لا يخ اما ان يوجد كل واحد
منها آنا فآنا او الآنات متشافعة ليس بينها زمان وهذا
محال واما ان يبقى زمانا فيجب ان يكون ايجابها في كل ذلك
الزمان لانه طرف منه ويكون المعنى الموجب ايجابها ايضا

(معه)

معها في ذلك الزمان ويكون الكلام في ايجاب ايجابها كالكلام فيها وهو
تحصل على بلا نهاية معا وهذا هو الذي نحن في منعه فنقول انه لو الحركة
لوجب هذا الاشكال الا ان الحركة تبقى الشئ الواحد على حالة واحدة
ولا يكون بايجاد في حالة بعد حالة في آن بعد آن يتفق وجاز مثل
ذلك على الاتصال فيكون من كون ذات العلة غير موجبة لوجود المعلول
بل لكونها على نسبة ما وتلك النسبة يكون علتها الحركة او شريكة علتها
او التي بها العلة علة بالفعل بالحركة فتكون العلة حينئذ لا تانية الوجود
على حالة واحدة ولا باطلة الوجود حادثة في آن واحد فاضطرار
اذن انه لا يكون العلة الحافظة او الشاركة لتنظام هذه العلل
التي بسببها تتحلل الاشكالات هو الحركة وسنوضح هذا في موضع
ايضا حاشية في هذا فقد بان وصح ان العلل الذاتية للشئ التي
بها وجود ذات الشئ بالفعل يجب ان يكون معه لا يتقدم الوجود
عندها بكثير ولا مع حدوث المعلول ولذلك هذا انا يجوز في علل
غير ذاتية او غير قريبة والعلل الغير الذاتية او الغير القريبة لا يمنع
ذلك بها الى غير النهاية بل نوجبه واذ قد تقرر هذا فاذا كان شئ
ما من الاشياء بالذات سببا لوجود شئ آخر دايما كان سببا له دايما
ما دامت ذاته موجودة فان كان دايم الوجود كان معلوله دايم
الوجود فيكون من مثل هذا في العلل اولا بالعلية لانه يمنع مطلق
العدم للشئ فهو الذي يعطي الوجود التام للشئ فذا هو المعنى
الذي يسمى ابدا عند الحكماء وهو ما ليس الشئ بعد ليس مطلقا
فان للمعلول في نفسه ليس يكون الشئ ويكون من غير علته ان يكون
الشئ والذي يكون من الشئ في نفسه اقدم عند الذهن بالذات
لا الزمان هو الذي يكون عن غيره فيكون كل معلول ابدا
بعد ليس بعدية بالذات فان اطلق اسم المحدث على كل ما له

ايس بعد ليس ولم يكن بعد به بالزمان كان كل معلول محدثا وان
لم يطلق بل كان شرط المحدث ان يوجد زمان ووقت كان قبله
فيطل بهذه ان يكون بعد ما ان يكون بعد به لا يكون مع القبلية موجودة
بل تكون متمايزة لما في الوجود لانها زمانية فلا يكون كل معلول محدثا
بل المعلول الذي سبق وجوده زمان وسبق وجوده لا محالة
حركة وغير كما علمت ونحن لا نناقش في الاسماء ثم المحدث بالمعنى
الذي لا يستوجب الزمان لا يخ اما ان يكون وجوده بعد ليس مطلق
او يكون وجوده بعد ليس غير مطلق بل بعد عدم مقابل خاص
في مادة موجودة على ما عرفت فان كان وجوده ليس مطلق
كان صدوره عن العلم ذلك الصدور ابداعا ويكون افضل
انحاء اعطاء الوجود لان العدم يكون قد منع التبع وشرط
عليه الوجود فلو لم يكن العدم ممكنا يسبق الوجود كان تكوينه
ممتنعا لا عن مادة وكان سلطان الابداع عن وجود الشيء من
الشيء ضعيفا قصيرا متناقضا ومن الناس من لا يجعل كل ما ليزه
صفة مبدعا بل يقول ان ثمة ما شيء وجد عن علة اولى
بتوسط علة وسطى فاعلية ولم يكن عن مادة والا كان لعدم
سلطان ولكن كان وجوده في العلة الاولى الحقيقية بعد وجوده
آخر اتاق اليه فليس تابعا عن ليس مطلق بل عن ليس ولم
يكن مادة ومن الناس من يجعل الابداع الكل وجود صور كيف
كان واما المادي ولم يكن المادة سبقت فينحصر نسبته الى
العلة بابراز التكوين ونحن لا نناقش في هذه الاسماء البتة بعد ان
نحصل المعاني متميزة فنجد بعضها له وجود عن علة دون ما بالمادة
وبعضها بالمادة وبعضها بوسطة وبعضها بغير وسطة ونحن نسمي
كل ما لم يوجد عن مادة سابقة غير منكرين بل مبدعا ولم يحصل فضل

(ليس)

ما ليس مبدعا ما لم يكن بوسطة عن علة الاولى ما دية كانت او فاعلية
او غير ذلك ونرجع الى ما كنا فيه فنقول واما الفاعل الذي يعرض له ان
يكون فاعلا فلا بد له من مادة يفعل فيها لان كل حادث كما علمت
يحتاج الى مادة فربما فعل دفعة وربما فعل بالتحريك فيكون مبدأ
الحركة واذا قال الطبيعيون الفاعل مبدأ الحركة عنوا به الحركات
الاربع وان جعلوا هذا الموضع فخطوا التكوين والفساد حركة وقد
يكون الفاعل بذاته فاعلا وقد يكون بالقوة فالذي بذاته مثل
الحرارة لو كانت موجودة مجردة تفعل فكان تصدر عنها ما تقصد
لانها حرارة فقط واما الفاعل بقوة فمثل النار بحرارتها وقد ذكرنا
في موضع آخر اصناف القوى **فصل** في مناسبتها بين
العلل الفاعلية ومعلولاتها نقول ان ليس الفاعل كل ما افاد
وجودا افاده مثل نفسه فربما افاد وجودا مثل نفسه وربما افاد وجودا
لا مثل نفسه كالنار تسود او كالحركة تسخن والفاعل الذي يفعل
وجودا مثل نفسه فان المشهور انه اولى واقوى في الطبيعة الى
بعيد ما من جزيه وليس هذا المشهور بين ولا يحق من كل وجه الا
يكون ما يفيده هو نفس الوجود الحقيقي فيكون المفيد اولى
بالا يفيده من المستفيد ولنعد من رأس فنقول ان العلل لا يخ
اما ان يكون علا للمعلولات في نحو وجودها فيها واما ان يكون علا
للمعلولات في وجود آخر مثال الاول تسخين النار ومثال الثاني
تسخين الحركة وحدوث التخلخل من الحرارة وربما كثيرة
مشابهة لذلك ولنتكلم على العلل والمعلولات التي تناسب
الوجه الاول ولنورد الاقسام التي قد نظن في الظاهر انها اقسام
فنقول قد نظن في الوجه الاول انه قد يكون المعلول في كثير من
انقص وجودا من العلة في ذلك المعنى لئلا كان ذلك المعنى يقبل الاشد

والانقص مثل الماء اذا تسخن عن النار وانه قد يكون في ظاهر النظر
مثلا بعضه قبل ذلك اولم يقبل مثل النار فانه يعتقد فيها في الظاهر انها
كتحيل عنها مثل نفسها نارا في الظاهر فيكون ما وليها في صورة
النارية لان تلك الصورة لا تقبل الازيد والاقل وما وليها
في العرض اللازم من السخونة المحسوسة اذ كان صدور ذلك الفعل
عن الصورة المساوية لصورته وعن المادة المساوية للمنفعل
واما كون المعلول ازيد في المعنى الذي منه العلة فهو الذي يراه
لا يمكن البتة ولا يوجد في الاشياء المنظورة علل ومعلولات
لان تلك الزيادة لا يجوز لئلا يكون حدوثها بذاتها ولا يجوز لئلا يكون
حدوثها للزيادة استعداد المادة حتى يكون قد اوجب ذلك خروج
الشيء الى الفعل بذاته فان الاستعداد ليس سببا للايجاد فان
جعل سببها العلة والاثر الذي وجد من العلة معا فتلك الزيادة
تكون معلول امر بين للمعلول امر واحد وبها مجموعين يكونان
اكثر وازيد من المعلول الذي هو الزيادة فان سلمنا هذه الظنون
الى التي تستبراء حالها ساغ لنا ان نقول اذا كان المعنى في المعلول
والعلة مساوية في الشدة والضعف فانه يكون للعلة بما هي
علة التقدم الذاتي لا تحيز في ذلك المعنى والتقدم الذاتي الذي له
في ذلك المعنى مفهوم حال ذلك المعنى غير موجود للثاني فيكون في ذلك
المعنى للاول اذا اخذ بحسب وجوده واحواله التي له من جهة وجوده
اقدم منه للآخر فيزول اذ مطلق المساواة لان المساواة شيء
في الحدود بها من جهة ما لها ذلك الحد متساويان وليس احدهما
علة ولا معلولا فانه من جهة ما احدهما علة والآخر معلول فواضح
انه اعتبار وجود ذلك الحد لاحدهما اولا اذ كان لا اولا للآخر الثاني
ولم يبق للثاني الا منه فظاهر من هذا ان هذا المعنى اذا كان نفس

الوجود

الوجود لم يمكن ان يتبين ما فيه البتة اذ كان انما يمكن ان يتبين
باعتبار الحد ونفصل عليه باعتبار استحقاق الوجود وهو في جنس
الحد بعينه اذ قد اخذ هذا المعنى نفس الوجود فبين انه لا يمكن
ان يتبين وبه اذ كان المعنى نفس الوجود فهو بعينه وجود الشيء من
حيث هو وجودا ولا بالوجود من الشيء ولكن ههنا تفصيل خر
ونوع من التحقيق ويجب ان لا نغفله وهو ان العقل والمعلول
ينقسم في اول النظر عند الفكر الى قسمين قسم يكون طباع
المعلول فيه ونوعيته ومرتبته الذاتية توجب ان يكون معلولا
في وجوده لطبيعة او لطبائع فتكون العلل مختلفة النوعية
لا محالة اذا كانت علة الى نوع لا شخصه واذا كان كذلك
لم يكن النوعان واحدا اذ المطرد عن ذلك النوع بل تكون المعلولات
تجب عن نوع غير نوعها والعلل يجب عنها نوع غير نوعها
ويكون علة الشيء المعلول ذاتية بالقياس الى نوع المعلول
مطلقا وقسم منه يكون المعلول ليس معلول العلة والعلة علة
المعلول في نوعه بل في شخصه ولنا خذ هذا على ظاهر ما يقتضيه
الفكر من التقسيم وفي ما يوجد لنا من الامثلة وعلى السبيل التي تسع
الى التي تتبين حقيقة الحال الواجبة فيها من نظرنا في السبب
المعطي لصورة كل ذي صورة من الاجسام فمثال الاول
كون النفس علة للحركة الاختيارية ومثال الثاني كون
هذه النار علة لتلك النار والفرق بين الامرين معلوم
فان هذه النار ليست علة لتلك النار على انها علة نوعية النار
بل على انها علة نار ما فاذا اعتبر من جهة النوعية كانت هذه
العلة للنوعية بالعرض وكذلك الاب للابن لا من جهة ما هو
اب وذلك ابن بل من جهة وجود انانيته وهذا القسم متوهم على

والان فان استحقاق الوجود

وجهين احدهما ان يكون العقد المعلول مشتركين في استعداد المادة
كالنار والنار والاخوان لا يكونا فيه مشتركين كضوء الشمس الذي هو جوهر
الفاعل للضوء بهما وفي القمر اذ ليس استعداد المادتين فيهما
مثلا ولا المادتان من نوع واحد فبالحري ان لا يكونا في الشخصين
في ذلك يعني هذا الضوء الذي في الشمس وهذا الضوء الحادث عنه
فيكاد ذلك ان لا يكون الضوءان من نوع واحد عند من يشترط
تساوي نوعية الكيفيات ان لا يكون احد بها انقص والاحرى به
على ما علمت في موضعه من صعد ويكونان نوعا واحدا عند من يرى
المخالفة بالنقص والاشتداد مخالفة بالعوارض والشخصيات
واما القسم الاول وهو ان يكون الامران مشتركين في استعداد
المادة وهو ايضا على قسمين لان ذلك الاستعداد اما ان يكون استعدادا
في المنفعل تاما او يكون استعدادا ناقصا والاستعداد التام
ان لا يكون في طباع شئ معاوق ومضاد لها هو بالقوة فيه
كاستعداد الماء المسخن للتبرد لان فيه نفسه قوة طبيعية كما
علمت ان في الطبيعيات تعاون القوة الخارجة في التبريد او لا
تعاوقه واما الاستعداد الناقص وهو كاستعداد الماء المسخن
لان فيه قوة تعاوق التسخين الذي يحدث فيه من خارج وتوجد
مع التسخين بافيه فلا يبطل والقسم الاول على اقسام ثلثة
فانه اما ان يكون في المستعد قوة معاونة تبقي وتعين كما في
الماء اذا برد على سخونته واما ان يكون في المستعد قوة مضادة
مضادة للامر الا انها بتبطل مع وجود الامر كما في الشراب
عن سواد واما ان لا يكون في المستعد ولا واحد من الامرين لا مبقيا
ولا مبطلين ولكن عدم الامر والاستعداد له فقط مثل حال القمر
في قبول الطعم وعديم الرائحة في قبول الرائحة ان سئلنا عن استعداد الماء

(٥٥) الباقم

لان يصير نارا انه من اقسام الجنس الذي هو السكل منه ان يتسلم الصورة
في استعداد تام للمادة ولكن في المادة ما يكفي في كمالها ضعيفة و
لقائل ان يقول انكم قد ذكرتم في استعداد جسم واحد وهو ان للكل
بشتاك اركاني المادة صلاحا ذا لا يخلع لها مادة والجواب عن
هذا ان من الممكن ان يكون اتفاق النوع البتة فانه قد يتبين
ان الكثير المتفق في النوع البتة عن المادة اصلا يمكن وجوده
عيانا واحدا او لا يجوز ان يتبين معنى الواحد منها على كثرته فاذ قد لنا
على هذه الاقسام التي حاصلها خمسة فانا نورد الحكم في قسم قسم منها
فنقول اما القسم من هذا الباب الذي لا اشتراك فيه في استعداد
المادة لا القريبة ولا البعيدة فليس يجب لنا ان يكون ما يحدثه
الفاعل من الآثار القابلة للزيادة والنقصان ما دام القسم
لانه يمكن ان يكون باقترانه الاستعداد لقبول الامر القبيل
بالسوية وليس ايضا يجب لنا ان يكون ما فيه بل قد يجوز ان يكون
الحال في ذلك مثل الحال في اتباع سطح فلك الاثير بسيط
فلك القمر في الحركة التي بالعرض وذلك حيث يمكن ان لا يكون
في هذا مانع من قبول التاثير بما بالمادة الفاعل وهو
في مثل هذا الموضع احداث مثل نقسه واما القسم من هذا
الدرس بناك استعدادا تاما كيف كان فالاحر ظاهرة ان
المنفعل قد يجوز ان يشبه بالفاعل في تشبهها ما وذلك
مثل النار يحمل الماء نارا والملح يحيل العسل ملحا وما اشبه
ذلك وقد يجوز ان يزيد فيه المنفعل على الفاعل في الظل
الغير المحقوق مثل الماء الذي يجمده الهواء ولا بارد الهواء
برد ذلك الجمد الا انك اذا تحققت لم يكن الفاعل وحده
هو البرد الذي في الهواء بل هو والقوة المجردة الصورية

في جوهر المادة افتراقا ما

يكون ٢

التي في جوهر الماء الذي دللنا عليه في الطبيعيات اذا عاونها ولم
يعاوقها برد الهواء واما العلم من هذا الباب الذي يوجب استعداد
المنفعل فيه نافضا فليس يمكن البتة لنبي يشبه فيه المنفعل
بالفاعل التام القوة وبالجملة فانه لا يمكن لنبي يكون الشيء
الحاصل في قوة الشيء لا مضادا لها والحاصل في اقوة اقوى
وهناك مضاد بمانع منها ويبطل المانع و
لهذا لا يمكن لنبي يكون شيء غير النار يسخن من النار ويكون
سخونته مثل سخونة تلك النار او شيء غير الماء يبرد الماء
ويكون برودته اكثر من برودة ذلك الماء لان استعداد النار
للتسخين والماء للتبرد داخل غير مضاد في جوهره والفاعلة
داخلة في جوهره غير غريبة منه فاما ما ينفعل عنها فقيه مانع
عنه مضاد والفاعل الاول للانفعال خارج عن جوهره و
يفعل فيه بمماسة وبتوسط امر كالسخونة المحسوسة في
النار المسخنة والبرودة المحسوسة في الماء البارد فليس
يمكن لنبي ويه فان قال قائل ان النار قد تذيب
الجواهر فتجعلها اسخن منها لانها تحل ايدينا في النار
ونمرها فيها بعجل فلا تحرق احراقها في المسبوكات ولو
فعل بها ذلك بعينه فيعلم من ذلك لنبي المسبوكات اسخن
من النار ومع ذلك فانما تسخنت من النار فانا نجيب
فنقول لنبي ذلك ليس لسبب ان المسبوك اسخن ولكن
لمعان ثلثة منها اقرب الى الظهور احدها في المسبوك والاخر
في النار والثالث في اللامس وكلها متعاونة متقاربة
اما الذي في المسبوك فلانه غليظ فيه تشبث ما ولزوجة
وبطوء الانفصال فاذا لمس ذهب مع اللامس ولم يمكن ان

ما يحرق

يفارق

يفارق الآن زمان ذي قدر نفقه بالقياس الى زمان مفارقة
اللامس للنار ولنبي كان الحس لا يضبط ذلك الاختلاف لكن العقل
والذهن يوجبه ومن شان الفاعل الطبيعي لنبي يفعل في المنفعل
في مدة اطول فعلا اكد واحكم وان يفعل الضعيف في مدة اطول
ما لا يفعله القوي في مدة قصيرة واما الذرة النار فلان النار
المحسوسة انما هي اجزاء من النار الحقيقية مع اجزاء من الارض
متصعدة متحركة واجتماعها على سبيل الاتصال بل هي
في انفسها متفرقة وتتخللها الهواء تخللا على سبيل التجدد
فيكسر ما يدا خل منها من صرافة حرها لانه ابرد منها ولانه ليس
بفعل في تلك العجينة انفعالا نضيرا لنار المحضة ومع ذلك فانها
سريعة في نفعها لا يكاد يبقى جزء منها ماس الجزء من اليد زمانا
يؤثر فيه تاثير المحسوس بل يتجدد فالم يجتمع تاثيرات غير
محسوسة كثيرة لا يؤدي الى قدر محسوس وذلك في مدة لها
قدر واما المسبوك فان جوهره مجتمع متحد ثابت قايم
بالاتصال فاذا كان كذلك كان ما يلاقي سطح اليد من المسبوك
سطحا واحدا مطابقا بكليته وما يلاقيه من النار المحسوسة
سطوح صغار مختلطة لما هو بالقياس اليها ابرد فيختلف
بذلك التاثير الذي يبقى مدة يتوالى فيه الماسات فيكثر
ويفعل كل سطح فيما يماسه فعلا تم يتسلط الفعل على ما عليه
الامر في الاسخنيات الطبيعية واما النار المحفونة فمثل
الكبريت للحداديين فانها اعظم تاثيرا فيما يماس من المسبوكات
وغيرها واسرع حدة لاجتماعها وحرافتها واما الحال الترة اليد
فلان اليد قادرة في قطع الهواء والنار وفي الاجسام اللطيفة
باسرع حركة وليست قادرة على قطع المسبوك الكثيف باسرع

على سبيل التجاور لا ما

الحركة

حركة لان المقاومة للدفع والخروج في اللطيف قليلة وفي الكثيف
كثيرة وبكاد لذلك يكون هذا السبب كشفيا وذلك لطيفا لسبب
اختلافهما في هذا المعنى فلو كان المسبوك ليس الزجاج و اكثر
تشبثا لما بلامسه وليس ايضا شديد احتباسا واخذا دائم كان
قطعة مدة اطول لمقاومته وكان ثابتا لازما عن ضرب
عن المماسة للكفاه ذلك في جوازه لذي يؤثر تاثيرا اشد من تاثير
اللطيف بحسب سبب الازمنة اذ كان اذا اثر في مثل زمان
ملاقاة اللطيف اثرا ما فاذا اضعف الزمان امكن لذي
ساد في بعض الاضعاف واذا زيد في الاضعاف امكن
لذي يزيد عليه وربما يكون زمان المضاعف مع عظم تحوته
القدر لما نعرفه ومن حوج هذا الموضع لذي يتسلط بطا اكثر
ما سبطناه لكنه اولى بالصناعة الطبيعية وانما يجب لذكر
ههنا قدر ما يحمل بالشبهة ويظهر وجهها ثم لذي يستقص
لذي يستقصي ذلك استقصيناه من الاحوال المستقصاة
في علم الطبيعة وحضوصا ما عسى يجده من جهتنا فقد ظهر من جملة
هذه التفصيلات الموضع الذي يظن فيه انه يجوز ان يزيد عليه
والموضع الذي لا يجوز الا الذي يقصر عنه وظهر في خلال ذلك
انه ولئن كان كذلك فوجود المعنى من جهة نفس الوجود لا يتباين وما
فيه الفاعل والمنفعل اذا لم يكن فاعلا للمعنى بما هو وجود المعنى
بالعرض كالبناء ثم الفاعل والمبداء الذي ليس منفعلا كما
لا في النوع ولا في المادة وانما يتاركه بوجه ما في معنى الوجود ليس
يمكن لذي يعتبر فيه حال المعنى الذي هو الوجود لانها ليست شيئا كان
فيه فيبقى فيه حال اعتبار الوجود فقط وقد كان في سائر ذلك
ما كان من المساوية والزايدة على المبداء الفاعل اذا رجع الى الخال

ان يتاب والفاعل والمنفعل فيه والموضع الذي يظن انه يجوز ان يزيد عليه

اعتبار

اعتبار الوجود كان المبداء الفاعل عزيزا ولان وجوده بنفسه
ووجود المنفعل من حيث ذلك الانفعال مستفاد معتم الوجود
بما هو وجود لا يختلف في الشدة والضعف ولا يقبل الاقل و
الاقص وانما يختلف في تلك احكام وهي التاخر والتقدم
وان استغنا، والحاجة الوجوب والامكان فان اعتبرت
التقدم والتاخر كان الوجود كما علمت للعلة اولا وللمعلول
ثانيا واما الاستغنا، والحاجة فقد علمت لذي العلة لا تفتقر
في الوجود الى المعلول بل يكون موجودا بذاته او بعلة اخرى
وهذا المعنى قريب من الاول ولذي خالفه في الاعتبار واما
الوجوب والامكان فان نعلم انه لذي كانت علة بهي عن الكل
ما هو معلول فهي واجبة الوجود بالقياس الى الكل من كل
المعلولات وعلى الاطلاق فان كانت علة لمعلول ما فهي
واجبة الوجود بالقياس الى ذلك المعلول وعلى الاطلاق
فان كانت علة لمعلول ما فهي واجبة الوجود بالقياس الى ذلك
المعلول وذلك المعلول كيف كان فهو ممكن الوجود في نفسه
وتلخيص هذا هو ان المعلول ذاته بحيث ان لم يجب وجوده والا
لوجب من دون علته اذ فرض واجبا لذاته وبحيث لا يمتنع
لو وجد والا لما وجد بالعلة فانه بذاته بلا شرط ما يكون علة له
او لا يكون علة له ممكن الوجود وانما يجب لا محالة بالعلة التامة
كما نبين لا يجوز لذي يجب بها بل يكون اما واجبا بذاته واما واجبا
من شيء غيره فاذا حصل له الوجوب بغيره فيصح لذي يكون عنه
وجوب غيره فيكون المعلول باعتبار ذاته ممكنا واما العلة
فباعتبار ذاتها اما واجبا او ممكنا فان كان واجبا من جوده
احوج من وجود الممكن ولذي كان ممكنا وليس يجب بالمعلول المعلول

يجب به وبعد وجوده فيكون العلة اذا صار ذاتها واجبة لم يكن
بالقياس الى المعلول والمعلول لا يصير ذاته واجبة الا بالقياس
اليه فيكون الى ذات العلة نظر قد وجب به لا يتناول ذات
المعلول بل يكون هو واجبا والمعلول غير ملحوظ بعد وذات
المعلول لا يكون الا ممكنة ولا يجب الا الذي يلحظ معه بالعلة
فيكون للعلة اختصاص بوجوب ولا يكون للمعلول الا الامكان
فقط عند ذلك الاختصاص فيكون اذا كان للمعلول وجوب
كان للعلة اولا والا لكانت العلة بعد ممكنة لم يجب وجودها
ووجب وجود المعلول فيكون وجب لغير ذات العلة
وهذا محال فيكون للعلة وجوب باعتبار ذاته ومن حيث لم
يضف الى المعلول والمعلول بعد ثابت على ما تقتضيه
امكانه اذ كانت العلة يجب لا عنه بل بذاته او باضافة
الى غيره لا اليه ومن حيث العلة غير مضافة الى المعلول بعد فللمعلول
ليس يجب وجوده بل انما يجب وجوده من حيث العلة
مضافة اليه فتصير العلة لهذه المقاة الثلثة اولا بالوجود
من المعلول فالعلة احق من المعلول ولان الوجود المطلق
اذا جعل وجود شيء صار حقيقيا فيبين لنا المبداء المعطي
للحقيقة المشارك فيها اولا بالحقية فاذا صح لنا ههنا مبداء
اولا وهو المعطي لغيره الحقية صح انه الحق بذاته وصح لنا العلم
به هو العلم بالحق مطلقا واذا حصل العلم به كان العلم الحق
مطلقا بالنحو الذي يقال للعلم حق وهو الذي يقابل المعلوم

فصل في العلل الاخرى العنصرية والصورية والغائية
فهذا ما نقوله في المبداء الفاعل فلنشرح الان العلة في المبادي
الاخر فاما العنصر فهو الذي فيه قوة وجود شيء فنقول ان الشيء

الذي

الذي يكون له هذه الحالة مع شيء آخر على وجوه فتارة يكون كالملح
الى الكتابة وهو انه مستعد لقبول شيء يعرض له من غير ان تغير فيه
ولا زوال امر كان له عنه وتارة يكون كمادة الشمع والصبي
الى الرجل وهو انه مستعد لقبول شيء يعرض له من غير ان يتغير
منه احوال الشيء الاخر كزيد او عمرو او غير ذلك وتارة يكون كما
للخشب الى السرير فانه تنقصه بالنحت اشياء من جوهره وتارة
يكون مثل الماء السود الى الابيض فانه ليستحيل ويفقد كيفية
له من غير فساد جوهره وتارة يكون كالماء الى الهواء فانا نرى
يكون الهواء عنه بان يفسد وتارة يكون للمني الى الحيوان فانه يحتاج
ان يتبدل عن صور النطفات حتى يستعد لصورة الحيوان وكذلك
الخمر فانه تارة يكون كالمادة الاولى الى الصورة فانها مستعدة
لقبولها منقوعة بها بالفعل وتارة يكون مثل الهليلج الى
المعجون فانه ليس عنده وحده يكون المعجون بل عنه وعن غيره فيكون
قبل ذلك جزءا من اجزائه بالقوة وتارة يكون كالخشب والحجارة
الى البيت فانه كالاول الا انه لا يكون منه المعجون بضرب
من الاستحالة وهذا ليس فيه الا تركيب ومن هذا الجنس ايضا
الاحاد للعدد وقد يجعل قوم المقدمات كذلك للنتيجة وذلك
غلط بل المقدمات كذلك لشكل القياس واما النتيجة فليست
صورة في المقدمات بل شيئا يلزم عنها كان المقدمات تفعلها
في النفس بفعل هذه الانحاء تجد الاشياء الحاملة للقوة فانها اما ان
يكون حاملة للقوة بوحدانيتها او بشركة غيرها فان كانت بوحدانيتها
فاما ان لا يحتاج فيما تكون منها الا الى الخروج بالفعل لذلك فقط
وهذا هو الذي يا لحري ان يسمى موضوعا بالقياس الى ما يوضع
ويجب ان يكون لمثل هذا بنفسه بالفعل قوام فانه لم يكن له قوام
وذلك غلط يكون غلطا تدريجيا

كام

لم يجز ان يكون مهيئا لحصول الحاصل فيه بل يجب ان يكون قائما بالفعل
فان كان انما يصير قابلا بالحال فقد كان فيه شيء قبل ما حل فيه بانه
يقوم فالذي يكون الشيء ليس ما يقوم به بل معناه اليه او يكون
ورود ه بطل ما كان يقيم قبله فيكون قد استحال وفرضناه لم
يستحل فهذا قسم والذي كان يحتاج الى زيادة شيء فالذي يكون
الى الحركة فقط مكانية واما حركة كيفية او حركة كمية او وضعية او
جوهرية واما الى فوات امر آخر عرض مرة منه كم او عرض ذلك والذي
يكون بمشاركة غيره فيكون لا محالة فيه اجتماع وتركيب فالذي
يكون تركيب من اجتماع فقط والذي يكون مع ذلك استحالة
في الكيف وكل فيه تغيير فالذي ينتهي الى الغاية بتغير واحد او
بتغيرات كثيرة وقد جرت العادة بان يسمى الذي يكون
عنه بالتركيب وبهيولى الشيء اسطقسا وهو الذي يحلل اليه
اخيرا فان كان جسمانيا فهو اصغر ما ينتهي اليه القاسم في
القسمة الى المختلفات الصورة الموجودة فيه وقد حد بانه
الذي منه ومن غيره تركب الشيء وهو فيه بالذات ولا ينقسم
بالصورة ومن راى ان الكل اشياء انما تكون من الاجناس
والفصول جعلها الاسطقسات الاولى وخصوصا الواحد
والهيولى فقد جعلوها اولى المبادي بالمعاني التي لا تنالها
كلية وجنسية فلو انصفوا العلم التي القوام بالذات انما هو
للاشخاص فقابليها اولى بان يكون جواهر وقايمات بانفسها
وانها اولى بالوحدة ايضا ولنعد الى الامر العنصر فنقول
قد جرت العادة في مواضع بان يقال ان الشيء كان عنصر
ولم يجر في مواضع فانه يقال انه كان من الخشب باب ولا يقال
كان من الانسان كاتب ولنرتب الكلام الى الموضوع

(فصل)

ما ذكره من الاقدمين في المبدأ
هو مبدأ القوام بعض قوام الذات والحقيقة
ونظرهم ان الجاعل يقصد الخير
والذوات انواعا بالجعل اولا وبالذات
والاشخاص تابعا وبالعرض ضرورة
الخير اكثر وشره فالطبايع مجعولة
بين الموت والشر اكثر من الخير
بالذات واشخاص تشترك
منخفضة فالاشخاص كلما كثرت
الفيض العام الكلي ينتهي الفيض
بالعرض وكلما انتهى الفيض
فقول الشيخ فان الصفة الخاصة
لا طايل تحته

١٠٤

في مواضع ولنرتب الكلام في مواضع فيقال تارة لنرتب هذا الباب
خشبي ولا يقال الشيء هذا كاتب ان اخذ في الاول فاذا وجد في
الموضوع لم يتحرك البتة ولم يتغير في قبول الشيء فيه حتى لا يقولون
انه كان عنه بل انما يقولون فيها انه كان عن العدم كما يقولون
عن غير الكاتب واذا تغير وخصوصا فيما لا يجدون للعدم فيه
اسم فيقولون كان عن الموضوع واما المنتسب الى الموضوع
فانما يستعمل في الاكثر اذا كان الموضوع قد يصلح غيره
للصورة واما الصورة فلا ينسب اليها ولا يقال كان
منها انما يشتق منها الاسم والموضوع قد يكون مشتركا للكل
وقد يكون مشتركا لعدة امور مثل العنصر للخل والخمر والطلا
والرب وغير ذلك وكل عنصر فانه من حيث هو عنصر انما يقبل
فقط واما حصول الصورة فليس في غيره وكان من العناصر او
القوابل مبدأ اذا الحركة الى الاثر موجودا في نفس ظل ان تتحرك
اليه بنفس وليس كذلك فقد تبين لنا في مواضع اخر انه
لا يجوز لشيء يكون شيئا واحدا فاعلا وقابلا للشيء واحد من
غير ان يتجزأ ذاته لكن العنصر اذا كان مبدأ حركة فيه بذاته
كان منحركا عنه الطبيع وكان ما يكون عنه طبيعيا فاذا
كان مبدأ الحركة فيه من خارج ولم يكن له ان يتحرك الى ذلك
الكمال في نفسه كان ما كان معه صناعيا او جاريا مجراه فهذا
جمل ما نقوله في العنصر واما الصورة فنقول قد يقال صورة
لكل معنى بالفعل يصير الشيء بفعل حتى يكون الجواهر المفارقة
صورا بهذا المعنى وقد يقال صورة لكل مرتبة وفعل
يكون في قابل وحدانيا او بالتركيب حتى يكون الحركات
والاعراض صورا ويقال صورة لما تكمل به المادة والشيء

صورا ويقال صورة لما تتقوم به المادة ثم الجواهر العقلية والاعراض فيكون الفعل فيها يكون

لم يكن متقوما بها بالفعل مثل الصحة وما يتحرك اليها بالطبع وقيل
صورة خاصة لما يحدث في المواد بالصناعة من الاشكال وغيرها
وقيل صورة لنوع الشيء والجنس والفصل ولجميع ذلك ويكون كلية
الكل صورة في الاجزاء ايضا والصورة قد يكون ناقصة كالحركة
وقد يكون تامة كالتربيع والتدوير وقد علمت ان الشيء الواحد
تكون صورة وغاية ومبدأ فاعليا من وجوه مختلفة وفي الصناعة
هي صورة المصنوع في النفس فان البناء في نفسه صورة الحركة
الصورة البيت وذلك يكون المبدأ الذي يصدر عنه حصول الصورة
في مادة البيت وكذلك الصحة هي صورة البرء ومعرفة العلاج هي صورة
الابراء والفاعل الناقص يحتاج الى حركة والات حتى يصدر عنه نفس
محصلة المادة والكامل فان الصورة التي في ذاته يتبعها وجود
الصورة في مادتها وليس ليس يكون الامور الطبيعية صورها عند
العلل المتقدمة للطبيعة بنوع وعند الطبيعة على طريق التسخير
بنوع وانت تعلم بهذا بعد وان الغاية قد يكون لاجله يكون الشيء
وقد علمته مما سلف وقد يكون الغاية في بعض الاشياء
في نفس الفاعل فقط كالفرح للغلبة وقد يكون الغاية في
بعض الاشياء في شيء غير الفاعل وذلك تارة في الموضوع
مثل غايات الحركات التي تصدر عن رويه او طبيعة قارة
في شيء ثم لك كمن يفعل شيئا ليرضي فلانا فيكون
رضى فلان غاية خارجة عن الفاعل ولكن كان
الفرح بذلك الرضى ايضا غاية اخرى ومن
الغايات التشبه بشيء آخر والمتشبه
به من حيث هو متشوق اليه هو غاية
والتشبه نفسه ايضا غاية

والقابل

ايضا فان الصناعة

الفصل

الفصل الخامس

في اثبات الغاية وحل شكوكيات في ابطالها
والفرق بين الغاية وبين الضروري وتعريف الوجه الذي يتقدم الغاية
على سائر العلل والوجه الذي يتأخر فيه فنقول انه قد بان فيما سلف لنا
من القول ان كل معلول فله مبدأ وكل حادث فله مادة وصورة وله بهما بعد
ان كل تحريك فله غاية ما فان ههنا ما هو عبث وههنا ما هو اتفاق وايضا
ههنا مثل حركة الفلك فانه لا غاية لها في ظاهر الامر والكون والفساد لا غاية
لهما في ظاهر النظر ثم لقائل ان يقول قد يجوز ان يكون لكل غاية غاية كما كل ابتدا
ابتدا فلا يكون غاية ولا تمام لان الغاية ما يكون لاجله وقد يخدم اشياء هي غايات
ولها غايات الى غير النهاية فان ههنا اشياء نظن انها غايات ولا تتناهى
كشاخصة ترادف عن القياسات ولا تتناهى ثم لقائل ان يقول لنسلم ان الغاية
موجودة لكل فعل فلم جعلت موجودة علة متقدمة وهي بالحقيقة معلولة
العلل كلها ومما يليق ان يتكلم فيه بعد حل هذه الشبهة انه هل الغاية والخير
شيء واحد او مختلف وايضا ما الفرق بين الوجود والخيرية فنقول الآن
اما الشك الاول المنسوب الى الاتفاق والعبث فنخدمه ونقول ما قال
الاتفاق وانه غاية ما فقد فرغ منه في الطبيعيات واما بيان امر العبث
ان نعرف ان كل حركة ارادية فلها مبدأ قريب ومبدأ بعيد فالمبدأ
القريب هو القوة المحركة التي في عضلة العضو والمبدأ الذي يليه هو الاجماع
من القوى الشوقية والابعد من ذلك هو التخيل او الفكر فاذا ارتسم
في التخيل او الفكر الشيء صورة ما فحركت القوى الشوقية الى الاجماع
خدمتها القوة المحركة التي في الاعضاء فتما كانت الصورة المرتسمة في التخيل

او الفكري نفسل الغاية التي منها تبدا الحركة وربما كانت شيا غير ولكن
الا انه لا يتوصل اليه الا بالحركة الى ما تنتهي اليه الحركة او تدوم عليه الحركة
مثال الاول ان الانسان ربما خرج عن المقام في موضع ما وتخيل في نفسه
ما موضع آخر فاستاق الى المقام فيه فحرك نحوه واشتهت حركته اليه
فكان مشتوقا ونفسا اشتهى اليه تحرك القوى المحركة للعضلة ومثال الثاني
ان الانسان قد يتخيل في نفسه صورة لغائب الصديق فيشتاقه فتحرك
الى المكان الذي يقدر مصادفته فيه فمسمى حركته الى ذلك المكان وذلك
نفسه اشتهت اليه حركته بعض المشوق الاول الذي ينزع اليه بل منهي آخر لكن
آخر المشوق سعادة وحصل بعده وهو لقاء الصديق فقد عرفت بهذين القسمين
وتبين لك من ذلك بادي نامل ان الغاية التي تنتهي اليها الحركة في كل حال حيث
هي غاية حركة هي غاية اولى حقيقية للقوة الفاعلة للحركة التي في الاعضاء وليست للقوة
المحركة التي في الاعضاء غاية غيرية الا لكنه ربما كان للقوة التي قبلها غاية غيرية فيحرك
دايما ان يكون ذلك لاجل غاية اولى للقوة الشوقية تخيلية كانت او فكرية ولا يحب
دايما ان لا يكون بل ربما لم يكن كما قد تبين لك في المثالين اما الاول منهما
فكانت الغاية فيهما واحدة واما الثاني فكانت مختلفة والقوة المحركة
التي في الاعضاء مبدا حركة لامحة والقوة الشوقية اينية مبدا اول لتلك
الحركة فانه لا يمكن ان يكون حركة نفسانية لا عن شوق البتة لان النفس الذي
لا تتبعث اليه القوة ثم تشعبت اليه لبعثا نفسانيا يكون لشوق نفس ما
لامحة قد حدث بعد ما لم يكن فاذن كل حركة نفسانية فيكون مبدا ما الاول
قوة محركة في عضل الاعضاء ومبدا ما الذي يليه شوق والشوق كما علم

علم وعلم النفس تابع التخيل او فكر لامحة فيكون المبدا الاول بعد تخيل او فكر
فاذن ههنا مبادي للحركات النفسانية منها واجبة باعيانها ضرورية والوجوبية
ومنها غير واجبة باعيانها ضرورة والواجبة ضرورة هي القوى المحركة في الاعضاء
والقوى الشوقية وغير الواجبة هو التخيل والفكر فانه ليس يجب ان يكون
كل تخيل او فكر او تخيل فكل مبدا حركة غاية لامحة والمبدا الذي لا بد منه
الا ارادية له غاية لا بد منها والمبدا الذي منه بد قد يوجد الحركة خالية عن غايتها
فان النفس ان يتطابق المبدا الاول وهو القوة المحركة والمبدان اللذان
بعده اعني الشوقية مع التخيل او الشوقية مع الفكر كانت نهاية الحركة الغاية
للمبادي كلها وكان ذلك غير عسير لامحة وان اتفق ان يتخلف احدهما
ما هو الغاية الذاتية للقوة المحركة غاية ذاتية للقوة الشوقية وبحسب ضرورة
ان يكون للقوة الشوقية غاية اخرى بعد الغاية التي هي القوة المحركة الى الملتمس
وذلك انا قد اوضحنا ان الحركة الارادية لا تكون بلا شوق وكل ما هو شوق
فهو مشوق اليه واذا لم يكن المشتهى الحركة كان الشيء الآخر غيره لامحة واذا كان
ذلك الشيء يريد اجله الحركة فمحال ان يكون بعد انتهاء الحركة وكل نهاية سمي اليها
الحركة او يحصل بعد نهاية الحركة ويكون الشوق والتخيل والفكر قد تطابقا عليها
فبين انها غاية ارادية وليست بعبث البتة وكل نهاية سمي اليها الحركة
ويكون هي بعينها الغاية المشوق والتخيلية ولا يكون المشوق اليه
بحسب الفكرة فهي التي يسمى العبث وكل غاية ليست هي نهاية الحركة ومبدا لها
تشوق وتخيلي غير فكري فلن يخ اما ان يكون التخيل وحده هو المبدا لحركة
الشوق او التخيل مع طبيعة او مزاج مثل التشنج وحركة المرض والتخيل

ثابتا ولكن لم يشعر به فليس كل من يخيل شيا يشعر مع ذلك بحكم انه قد تخيل
وذلك لان التخيل غير التشعر بانه تخيل وهذا ظاهر ولو كان كل تخيل يتبعه شعور بالتخيل
لذهب الامر الى غير النهاية واما الثاني فلان لانبعاث هذا الشوق علما
كما لاحما اما عادة واما ضجر عن هيئة واراده انتقال الى هيئة اخرى واما حرص
من القوى المحركة والمحبة على ان يجد دلها فعل تحرك واحس والعادة لذيذة
والانتقال عن الملول لذيذ والحرص على الفعل الجديد لذيذ اعني بحسب القوة
الحيوانية والتخيلية واللذة هي الخير الحسي والتخيلي والحيوان بالحقيقة وهي المطلوبة
خير بحسب الخير الانساني فاذا كان الجزء التخيلي حيوانيا فيكون خيرا ما محيرا
حيوانيا تخيليا فيسلون هذا الفعل خاليا عن خير بحسبه وان لم يكن خيرا حقيقيا
اي بحسب العقل ثم وراء هذا اعلم ان تخصيص هيئة من الحركات خيرية لا تضبط فانه
واما الشك الذي يليه فينكشف بان يعرف الفرق بين الغاية بالذات وبين الضروري
الذي هو احد العنايا الى بالعرض والفرق بينهما ان الغاية بالذات هي الغاية التي
تطلب لذاتها والضروري احد شيئين امورا ما امر لابد من وجوده حتى توجد الغاية
على انه علة للغاية بوجه مثل صلابة الحديد حتى يتم العقد واما لابد من وجوده حتى توجد الغاية
لا على انه علة بل على انه امر لازم للعلة مثل انه لابد من ان يكون جسما دون جسم القطع
واما لم يكن جسما دون جسم لما كنه لكن لما انه كان لازما للحديد الذي لابد منه واما
لابد من وجوده لازما للعلة الغائية بنفسها مثل ان العلة الغائية في الامر
النزوج مثلا التوليد تشتهيه حتى جب الولد ويلزمه لان النزوج كان لاجله فمن
كلتاهما غايتا بالعرض الضروري لا العرض الاتفاقي فقد علمت الغايات العرضية الاتفاقية
في موضع واعلم ان وجود [illegible] من هذه الاقسام

مبادي م

كل م

مع علم وملكة نفسانية داعية الى ذلك الفعل بلا روية فان كان
التعقل وحده هو المبدا للشوق سمي ذلك الفعل خرافا ولم يسم عبثا
وان كان بتخيل طبيعة مثل التفكر سمي ذلك الفعل قصدا فرويا او طبيعيا
وان كان بعمل مع خلق وملكة نفسانية سمي ذلك الفعل عادة لان تكرر اكثر
استعمال الافعال فانما تكون بعد الخلق تكون عادة لامحة واذا كانت الغاية
الى العقل المحركة وهي نهاية المحركة موجودة ولم توجد الغاية الاخرى التي
بعدها وينحوها الشوق وهي غاية الشوق فيسمى ذلك الفعل باطلا من
كمن حصل في المكان الذي قد رفيه مصادفة اتصدين ولم يصادفه هناك
فيسمى فعله باطلا بالقياس الى القوة المشوقة دون القوة المحركة وبالقياس
الى الغاية الاولى دون الغاية الثانية واذا تقررت هذه المقدمات
قولهم مقول لمن يقول ان العبث من غير غاية البتة هو قول كاذب وقول القائل
انه ان العبث فعل من غير غاية هو خيرا او مظنون خيرا هو قول كاذب
اما الاول فان الفعل انما يكون بلا غاية اذا لم يكن له غاية ما بالقياس الى شيء
الى ما هو مبدا الا بالقياس الى ما ليس مبدا حركته والى شيء انفق ومثاله
ما في الشك من اللعب بالتحية فكل وليس مبدا لذلك البتة فليست فيه غاية فكرية
وقد حصلت فيه الغاية الى التشوق التخيلي والتقوى المحركة فبين ان هذا
هذا الفعل ليس مبدا المحرك مشتهى الى غاية وانه انما لا يحرك الى غاية بحسب كسر
مبدا المحرك ولا يجب ان نظن ان هذا يصدر لا عن شوق يخيلي التفتة فان كل
فعل يفعل كان بعد ما لم يكن فهناك شوق ما لامحة وطلب ما وذلك مع
تخيل ما الآن ذلك التخيل ربما كان غير ثابت بل سريع البطلان او كان ثابتا

حركة ص

فيسلم ان كل الفعل الذي يكون الى الفعل فيه شوق تخيلي

فانه لما كان بحيث العناية الالهية التي هي الجود ان يوتي كل ممكن الوجود الخيري
وجوده وكان منها الوجود الذي للمركبات من العناصر وكان لا يمكن ان يكون
المركبات الا من العناصر وكان لا يمكن ان يكون العناصر لها الا الارض والماء
والنار والهواء وكان لا يمكن ان يكون النار على الجهة المؤدية الى الغاية
الخيرية المقصودة بها الا ان يكون محرقة فرغ ذلك ضرورة ان يكون بحيث
تقتضر اتصالين وتفكيكين من المركبات وكما قد خرجنا عن غرضنا فلنعد
اليه ولنجب عن الشكوك الصور فنقول اما اشخاص الكائنات الغير المشاهية
فليت هي غايات ذاتية والطبيعة ولكن الغاية الذاتية هو مثلا ان يوجد الجوهر
الذي هو الانسان او الفرس او النخلة وان يكون هذا الوجود وجودا دائما
ثابتا وان كان هذا ممتنعا فالشخص الواحد المشار اليه لان كل كائن يلزمه
ضرورة الف داعي الكائنات من الهيولى الجسمانية ولما امتنع هذا الشخص
استبقى بالنوع فالغرض الاول اذن هو بقاء الطبيعة الانسانية مثلا
او غيرها او شخص شخص غير معين وهو العلة التمامية لفعل الطبيعة الكلية
وهو واحد لكن هذا الواحد لا بد له في حصوله باقيا من ان يكون اشخاص
بعد اشخاص بلا نهاية فيكون لا شاهي الاشخاص بالعدد غرضا للمقدر
من القسم الاول لا على انه غرض منفصل لانه لو امكن ان يقر الانسان دائما كما قرر
الشمس والفلك لما احتيج الى التوالد والتكاثر الى ان سلمنا ان
الغرض لا شاهي الاشخاص كان لا شاهر الاشخاص معينين غير معين كل شخص دائما
وانما يذهب بلا نهاية شخص بعد شخص لا لشاه بعد لا شاه ثم الشخص الذي
يوتى الى شخص آخر الى الثالث الى رابع ليس هو بعينه غاية للطبيعة الكلية

للطبيعة الجزئية فاذن غاية للطبيعة الجزئية فليس غيرها بعدها غرضا وغاية
لتلك الطبيعة الجزئية التي هي غايتها واعني بالطبيعة الجزئية القوة الحاصلة
المدبرة لشخص واحد واعني بالطبيعة الكلية القوة الفائضة في جواهر السماوات
كشيء واحد والمدبرة الكلية ما في الكون وانت تعلم من كلامنا بعد هذا
واما الحركة الذاهبة الى غير النهاية فانها واجتماع لا تصال كالمتصل
والمتصل فان الغرض في تلك الحركة ليس هو نفس الحركة بل الغرض
الدوام الذي نصفه بعد ونقول الدوام معنى واحد الا انه متعلق الوجود
بأشياء ليتسلم ان عددها بغير نهاية واما حديث المقدمات والنتيجة
فيجب ان يعلم ان المراد من قولنا ان لعلة الغائية شاهي ونقف ان العلة
الغائية التي يجب ان يفعل واحد وفعل واحد شاهي ولا يجوز ان يكون فاعل طبيعي
او اختياري يفعل فعلا بر وهم بعينه غاية بعد غاية من غير ان يقف عند نهاية
واما المبدأ الواحد اذا كان قد يصدر عنه فعل بعد فعل ويصير بحيث كل فعل
فاعلا غير الفاعل الذي كان بحيث الفعل الآخر وان لم يكن بالذات والموضوع
غيره فيجوز ان يكون غاية ويكون غايته له بحيث كل كون منه فاعلا غاية اخرى
وان جاز ان يعتبر له كونه فاعلا لغيره الى غير النهاية كانت غاياته بغير نهاية
ثم النتيجة هي علة تمامية للقياس الذي يكون على مطلوب ووكل تركيب قياس
فعل مستدار وللمنقلب بحيث كل قياس فعل نفسه يصدر عنه استحقاق ان يكون
فاعل نفسه وفي كل واحد من مراتب كونه فاعلا غاية محدودة بعينها لا يجوز
ان يكون ذاهبة الى غير النهاية واكمل قياس واحد نتيجته واصغر لا محدود
الذي يليه فيجعل ان يعلم ان الغاية يفرض شيئا ويفرض موجودا وفرق بين ان

الخيري

مراتب

والموجود وان كان الشيء لا يكون الا موجودا كالفرق بين الامر والامر
وقد علمت هذا وتحققه ومن ثم نقضنا بمسئلة بين الانسان فان للانسان حقيقة
هي حدّه ومهيته من غير شرط وجود خاص او عام في الاعيان او في النفس لكن
شيء من ذلك او بالفعل وكل علة فانها من حيث هي تلك العلة لها خصوصية
فالعلة الغائية هي هي شيئيتها سبب لان يكون سائر العلل موجودة بالفعل علة
والعلة الغائية في وجودها سببة لوجود سائر العلل علة بالفعل فكان شيئية
من العلة الغائية علة علة لوجودها فكان وجودها مع شيئيتها لاجل
شيئيتها لا يكون علة ما لم يحصل متصورة في نفس وما يجري مجراها ولا علة للعلة
الغائية في شيئيتها الا علة اخرى غير العلة التي تحرك اليها او تحرك اليها والعلم
ان التي تكون معلولة في شيئيتها ويكون معلولا في وجوده والمعنى في شيئية
مثل الانسانية فانها في حد كونها انسانية معلولة لتوصيف الفاعل بها وموجودة
والمعنى في وجوده فظ لا يخلو ذلك قد يكون للشيء امر حاصل موجود في شيئية
مثل العددية للاثنينية وقد يكون لامر زائد على شيئية مثل كون الترس
والخشب او البحر والاجسام الطبيعية علة لشيئية كثير من الصور والاعراض
اعني التي لا يجد الا بها وعلى لوجود بعضها دون شيئيته كما يظن ان الحكم
في التعليميات كذلك فقد سهل لك ان تفهم ان العلة الغائية في شيئية قبل
العلل الفاعلية والقابلية ولك قبل الصورة من جهة ما الصورة علة صورية
موادية لها ولك قبل الصورة ايضا العلة الغائية في وجودها في النفس قبل العلل
الاخرى اما في نفس الفاعل فلانها يوجد اولا ثم يتصور عند الفاعلية وطلب الفعل
وكيفية الصورة واما في نفوس غير الفاعل فليس لبعضها ترتيب على الاخرى

الاحرى ضروري فاذن في اعتبار الشيئية واعتبار الوجود في العقل يسبق علة
اقدم من الغائية بل هي علة لصيرورة سائر العلل علة لكن في وجودها العلل الاخر
بالفعل علة لوجودها وليست العلة الغائية علة على انها موجودة بل على انها
شيء فبالجملة التي هي علة العلل بالجملة اعني الاخرى بمعنى العلل بدا او كانت
في وجودها العلة الغائية في الكون واما اذا كانت العلة الغائية ليست في الكون وللشيء
الى من الكون على ما ستتضح في موضعه فلا يكون شيء من العلل الاخرى علة لها
ولا في الواحد الذي هو حصول الوجود فيكون اذن العلة الغائية ليست معلولة
لسائر العلل انها علة غائية ولكن لانها ذات كون ولو كانت ليست ذات كون لكانت
معلولة البتة واما اذا اعتبرت كونها علة غائية فوجدها علة لسائر العلل في ان يكون
علل مثل ان تكون علة فاعلية وعلة قابلية وعلة صورية لا في ان يكون كائنة وموجودة
في انفسها فاذن الذي بالذات للعلة الغائية بما هي علة غائية ان يكون علة
لسائر العلل ويعرض لما من جهة ان معنا ما فذ يكون واقعا في الكون ان يكون معلولة
من جهة الكون فقد تبين لك كيف يكون الشيء علة ومعلولا على انه فاعل وغاية وبدا
من المبادي الطبيعية فما بحث الذي بعد هذا فتكشف بما نقول ان الغاية
التي يحصل في فعل الفاعل منقسمة الى قسمين غاية تكون صورة او عرضا في منفعل قابل للفعل
وغاية لا تكون صورة ولا عرضا في منفعل قابل البتة فتكون للفاعل لا محالة لانها ان لم تكن
في الفاعل فهي للمنفعل وليس يجوز ان يكون تمامة تقوم بغير جوهر احدث لا على مادة
فلا يكون لها وجود البتة فشال الاول صورة الانسانية في مادة الانسانية فانها
غاية للقوة الفاعلة لا تصور في مادة الانسان وليها يتوجه فعلها وحركتها
ومثال الثاني الاستكمال فانه غاية ما ليست بنبي ليست الذي هو مبدأ الحركة

بما علة هم
بما متقدمة في وجودها النفس

كونه وليس هو بالتة صورة في البيت ويشبه ان يكون غاية الفاعل القريب المحرك
لتحرك المادة صورة في المادة وان يكون ليس غاية صورة في المادة ليس مبدأ
قسا للحركة بما هو كذلك فان عرض ان يكون غاية صورة في المادة استعاطاه وطلبه
معه ليس صورة في المادة شيئا واحدا فان وحدة يكون بالعرض فان الكرسي انما يبنى
بنا ليسكن فيه فانه من جهة ما هو طالب اكمل في البناء وعلة اولى للبناء وغرضه
ما هو بناء معه لما هو مسكن فيكون الغاية لما هو مسكن غير الغاية لما هو بان واذا كان
كذلك فيكون بالقوة في الانسان الواحد مسكن وبانيا فغاية ما هو مسكن غير غاية ما هو
بانه بان واذا تقرر هذا فنقول اما القسم الاول فان الغاية منه في امور كثيرة منها
في تحصيل الفعل والوجود لان لها نسبة الى الفاعل ونسبة الى القابل وبالقوة
وسمى القابل وبها الفعل قال نسبة الى المحرك فبرضاها الفاعل غاية وبها
المحرك نهاية وليست بغاية لان الغاية الى لاجلها الشيء ويؤتمها الشيء
الشيء بل يستكمل بها الشيء والمحرك يتمثل مع انها نهاية وهو بقياسه الى القابل
المتكمل هو بالقوة من حيث يصلح لان الشيء هو العدم لكماله وبالخير الذي يقابله هو
وبحصول الفعل بالقياس الى الفاعل هو بالفعل صورة واما الغاية الى بحسب
فبين ان نهاية ليست صورة للمادة المنفعلة لان نهاية المحرك وقد بان انها يكون
صورة او عرضا في الفاعل ويكون لامحة قد خرج بها الفاعل من القوة الى
ما بالفعل والذي بالقوة هو لاجل العدم الذي عارضه شر والذي بالفعل هو لخير الذي
عاد له فيكون لكون هذه الغاية خيرا بالقياس الى ذات الفاعل لا بالقياس الى ما
الى ذات القابل فاذا نسبت الى الفاعل من جهة ما هو مبدأ المحرك وفاعل كانت غاية
واذا نسبت اليه من جهة ما هو خارج بها من القوة الى الفعل وسكن كانت

كانت خيرا اذا كان ذلك الخروج من القوة الى الفعل في مقتضى نفع والوجود او بقاء
وكان المحرك طبيعية او اختيارية عقلية واما ان كانت تخيلية فليس يحسن ان يكون
خيرا حقيقيا بل قد يكون خيرا مظنونا فيكون اذن كل غاية فهو ما عتبار غاية ما
غاية آخر خيرا حقيقيا او مظنونا واما مظنون فهذا هو حال الخير والعلة التمامية
واما حال الجود والخير فمحال ان يعلم ان شيئا واحدا له قياس الى الفاعل
المتكمل به وقياس الى الفاعل الذي يصدر عنه واذا كان قياس الى الفاعل
الذي يصدر عنه بحيث لا يوجب ان يكون الفاعل منفعلا به او يستكمل
متبعه كان قياس الى الفاعل جودا والى المنفعل خيرا او لفظة الجود وما يقوم
مقامها موضوعها الاول في الاشياء المفيدة لغيره فائض لا يستعيض منها
شيئا بدلا واما اذا استعاض منها بدلا قيل لها بمبادلة او معاوضة وباطلا معاملة
ولان الشكر والثناء والحمد وسائر الاحوال المحمودة المستحسنة لا يعد
عند الجمهور من الاعواض بل اما جواهر واما اعراض يقر ونها في موضوعات
يظن ان المفيد غيره فائز بربح منها شكرا هو ايضا جواد وليس مبايعا
ولا معاوضا وهو في الحقيقة معاوض لانه افاد واستفاد سواء استفاد
عوضا ماليا من جنسه او من غير جنسه او شكرا او ثناء يفرح به او استفاد
ان صار فاضلا محمودا بان فعل ما هو اولى واحرى الذي لو لم يفعله لم يمن جعل
الى الجهل في فضيلته لكن الجمهور لا يعدون هذه المعاني في الاعواض
فلا يمتنعون عن تسمية من يحسن الى غيره بشيء من هذه الخيرات المظنونة
او بعضها الى ان يسمى بذلك جوادا ولو فطنوا لهذه المعاني المعلم الاول سموه
جوادا والواحد منهم اذا احسن اليه اغرض وان كان شيئا غير المال فقط لم

تصفح

استحقت المشاورة انكر وابى ان يكون لمحاسن جواد اذ كان فعله لعلة
فاذا حقق حصل معنى الجود كان افادة الغير كما في جوهره او في حواله عنه
ان تكون بازائه عوض بوجه من الوجوه وكل فاعل يفعل فعلا لغرض يؤدي
الى شبيه عوض فليس بجواد فكل مفيد لمقابل صورة او عرضا وله غاية ترى
يحصل الخير الذي افاده اياه فليس بجواد بل نقول ان الغرض والمراد المقصود
لا يقع الا للشيء الناقص الذات وذلك لان الغرض اما ان يكون بحسب ذاته
او بحسب مصالح ذاته او بحسب شيء آخر غير ذاته او في مصالحه ومعلوم انه ان كان
غرضه بحسب ذاته او بحسب مصالح ذاته وباطل بحسب امر يعود الى ذاته بفاذ ذاته
ناقصة في وجوده او في كمالاته وان كان بحسب شيء آخر فلا يخلو اما ان يكون
صدور ذلك المعنى عنه الى غيره بحيث كونه عنه له ولا كونه غيره وحينئذ لو صدر
عنه ذلك الخير الذي هو خير بحسب غيره كان حاله من كل جهة كما له لو صدر
عنه فلم يكن ذلك الجزء حسنا واجبا بحسب ذاته او غيره من الاغراض الخاصة بذاته
والاضافة غير الاجمالية وغيرها من الاغراض المالوفة وان فقده وحصوله بفعل ذلك المدرك هو الاولى والاحرى فيكون الداعي له
الى ذلك ولا مرجح لان يصدر عنه ذلك الخير الى الغير على مقابلة ومثل هذا لا يمكن
ان يكون شيئا يصدر عن طبيعة او عن ارادة ليست على سبيل اجابة داع على وجه
ستر وقف عليه فلا يكون مصدر الامور عنه من العلل بل بحكم
الاولى بالفاعل القاصد المذكور ان يكون انما يفيض خيرا على غيره
لانه اولى به وفضل عن الاولى به ويرجع آخر الامر الى غرض من تفضل انه ويعود
على ذاته ويرجع الى ذاته وحينئذ لا يكون وجود ذلك الغرض ولا وجوده منبعثة

او بحسب شيء آخر غير ذاته
او في مصالحه ص

اللعنة لا ان غير بل كان غير الرجوع
وان عدي بنا كان غير الرجوع
والشفقة والرحمة والانكار والعطف
عن ثم حاجة الاولى بنا لما قرره
بفضلك وكرمك الفرد عن

واصح ما قيس شيء ذاته وكمالات ذاته ومصالحها بل يكون كونه عن ذاته
كون لاغراض اخر يخص بذاته فيعود الى ان ذاته ينال بذلك كمالا وحظا خاصا
ولذلك فان سوال لم انزل التكبير الى ان بلغ المبلغ آل الى آخره بمنزلة اذا
قيل للفاعل لم فعلت كذا اقتضى فلان عرضا فيقول طلبت ان ينال فلان عرضا فقيل
لان الاحسان حسن لم يقف السوال بل مال ولم طلبت حسنا فاذا اجيب بخير
يعود اليه وتنتهي عنه وقف السوال فان حصول الخير كل شيء وزوال الشر
عنه هو المطلوب لذاته مطلقا واما الشفقة والرحمة والعطف على الغير
والفرح لكشف الغير والغم بما يلحق من التقصير وغير ذلك فهي اغراض خاصة
للفاعل دواع نديم عاجلها او يحظ به نشرا كما له فلا يجوز هو افادة المعنى
في جميع الجهات من الافادة كما لا فيكون ذلك المعنى بالقياس الى الفاعل
خيرا وما بالقياس الى الفاعل جودا وكل افادة كمال ولا يكون بالقياس
الى الفاعل جودا الا ان يكون لا لغرض فهذا هو البيان الحقيقي للجود
فقد نكلنا على العلل واحوالها ونفي ان تحمل فيها الاقوال فنقول ان بين العلل
الاربع وان كان يظن بها انها لا تجتمع في كثير من الامور الموجودة الا ترى
في العلوم فان الامور التي لا تحرك والتعليمية يظن ان فيها فاعلا اي مبدأ
حركة ولا ايضا يظن ان فيها غاية لان الغاية بطن انها للحركة ولا ايضا فيها مادة
بل انما يحث عن صورها فلذلك استغنى بها من استغنى فانا انها لا تدل على
فانظر فيما لهذا العلم الاول ان علما واحدا شيئا ولها كما للنفس
ولكن لان علما واحدا بالوجه الاولي به هذا العلم واحد كثير امره وذلك لانا
واذ سلمنا ان هذه العلل لا تجتمع في العلوم كلها حيث كون من الامور العامة

ما قيس شيء ذاته وكمالات ذاته ومصالحها بل يكون كونه عن ذاته

الواقعة موضوعا للعلوم مختلفة فانها ايضا قد توجد في علوم متغايرة
ولو كانت ايضا في علم واحد لم يكن في تصور حد ذلك العلم الواحد كالطبيعي مثلا
الذي في صناعته من المبادي كلها ان يبينها او يسلمها وفيما يعرض لها على انها
ليست لامر مدرك فليس كل فاعل مبدأ حركة على ما قيل فان الامور التعليمية في طبعها
انما يجب وجودها بغير او طبايعها لا تفارق المادة وان جردت عن لواحقها
فقد تفرض في الوهم من القسمة ومن التشكيل ما يكون بسبب المادة ويكاد ان يكون
المعاد بها موضوعات قريبة للاشكال المقدارية والوحدات ايضا للعدد والعدد
لخواص العدد فمن توجدها مبدأ فاعلي فهو مبدأ فاعلي وحيث كانا كان
تمام والتمام هو الاعتدال او التحديد والترتيب التي بها يكون لها ما تكون
من الخواص وانما هر لاجل ان يكون على ما هي عليه من الترتيب والاعتدال
والتحديد فان منع ان يكون هذا عاما اي غاية محركة فلا يمنع ان يكون خيرا
ويكون بالذات خيرا وبناء ايضا تاما كان بالذات خيرا تاما ان كان نفس ذلك الخير
ان كان عاما لكل ما يحركه لو كان تسبيل الله يحركه ولولا ان الخواص واللواحق التي
هي غايات تتأدى اليها بهيئاتها تامة كان الطالب يطلبها والمواد لتلك الهيئات
القابلة فان الصانع يحرك المادة الى ان يكون مستديرا ولا يكون الغاية
هي الاستدارة نفسها بل من جواهرها ولواحقها فيطلب الدائرة لما
فقد صارت هذه العلل ايضا مشتركة فيجب ان ينظر فيما يخص هذا العلم وكيف اما
ينظر في المشترك فقابل ينظر فيما يخص على انه مبدأ لذلك العلم وعارض
للمشترك فان هذا العلم قد ينظر في العوارض المخصصة للموجود اذا كان لذاتها
دالا وكانت تتأدى بعد الى ان يكون الاعراض الذاتية للموضوعات الخاصة

الواحد هو الكثرة وهو الغير والخلاف واصناف التقابل المعدودة **فصل**
في اقتصاص مذاهب القدماء الاقدمين في المثل والمتعلمات والتعليميات
وسبب البواعي الى ذلك وبيان اصل الجهل الذي وقع لهم خرافا عن الحق **فصل**
في ابطال القول التعليميات والمثل **فصل** في لواحق الواحد
من الهوية واقسامها ولواحق الكثرة من الغير والخلاف واصناف التقابل
المعدودة قد يشبه ان يكون قد استوفينا الكلام بحسب غرضنا هذا فلنرجع
الى ما خص في الهوية من حيث هو هوية وليتقدم لنا الواحد والموجود فانا
في الحمل على الاشياء نقول ان كل واحد موجود باعتبار وكل شر وفاسد وجوده
ولذلك يلاحظ ان المفهوم منهما واحد وليس كذلك بل هما واحد بالموضوع اي
اي كل يوصف بهذا يوصف بذاك ولو كان مفهوم الواحد من كل جهة
مفهوم الموجود لما كان الكثير من حيث هو كثير موجودا كاليس واحدا وان كان
وان كان يعرض له الواحد اينما فيتبع الكثرة انها كثرة واحدة ولكن لا من حيث
هو كثرة فحري بان يسلم ايضا فالامور التي تخص الواحد وبقابلها اي الكثرة
مثل الهوية والمجانسة والموافقة والمساواة والمشابهة ومقابلاتها
بل الكل في جانب المقابل لها اكثر فان الواحد من تشابهه وما يضاد ما يتفق
فالهوية هو ان يكمل الكثير من وجه واحد من وجه آخر فمن ذلك يلزم وهو على

فناس الواحد العرض كحايق هناك واحديق ههنا هو هو وما كان هو هو
في الكيف فهو شبيه وما كان في الكم فهو مساو وما كان هو هو في الاضافة
فهو متكافئ واما الذي باخذ الذات فانه كون في الامور التي تقوم الذات فما كان هو هو
في الجنس قيل مجانس وما كان هو هو في النوع قيل مماثل وايضا فان ما كان هو هو
في الخواص يقال له متشاكل ومقابلا هذه معروفة من المعرفة بهن ومقابل الهو هو
على الاطلاق الغير المتغير في الجنس والمتغير في النوع وهو بعينه الغير بالفصل
والمتغير في النوع لعرض فيجوز ان يكون الغير بالعرض شيئا واحدا هو عينه من
من وجهين آخرين واما الآخر فاسم خاص في اصطلاح ما للخالف بالعدد
والغير يفارق الخالف بان الخالف مخالف بشيء والغير قد يغاير بالذات
والمخالف اخص من الغير وكذلك الآخر والاشياء المتغايرة بالجنس اذا
اذا كانت تحمل المواد فمتغايرة بالجنس الا على ما يوجب ان لا يجتمع في مادة
واحدة واما المتغايرة التي تختلف بالانواع تحت الانواع فجنس القوسية دون
دون الا على ما يستحيل ان تكون في موضوع واحد وكل الاشياء التي تجتمع
في موضوع واحد من جهة واحدة في زمان واحد فانها تسمى متقابلات
وقد علمت في المظن عددنا وخصيتها فالقنية والعدم منها مدخل بوجه
ما لان الناقص والاضداد تدخل بوجه تحت العدم والقنية ووجه دخول العدم
تحت السالبة غير وجه دخول الضد تحت العدم ولكن يجب ان يعلم ان العدم قد
على وجوه فقد يمكن ان يكون الوجود ما ليس له لانه ليس من شانه ان يكون
له والذي من شانه ان يوجد لا ما دام ولم يكن من شانه ان يكون لجنس شيء
ولا من شانه ان يكون له كان جنسا ونوعا وبعيدا وقد يمكن ان يكون من شانه

كالبصر فانه من شانه ان يكون
لشيء الذي هو ظاهر انه
ان يكون للبصر فهو خ

الشيء

الشيء وليس من شانه لغير يكون لشخصه كالانوثة ويقال لما من شانه
لغير يكون للشيء وليس مطلقا اونة وقته اولان وقته لم يجيء
كالمزاولان وقته مذفات كالذكر والضرب الاول يطابق
ال البتة مطابقة بعيدة واما الوجه الاخر فيخالفها و
يقال عدم لكل فقد بالقسر ويقال عدم لما يكون من شانه ان يوجد
لا بتمام فان الاعور لا يقال له الاعمى ولا يقال لهر بصير مطلق
لكن هذا انما يكون بالقياس الى الموضوع البعيد اعني الانسان
لا العين ثم لان العدم يحمل عليه السلب ولا ينعكس واما العدم
فلا يحمل على الضد لانه ليس المرارة عدم الحلاوة بل هي شيء
آخر مع عدم الحلاوة فان العدم قد يكون وحده في المادة
وقد يكون مصاحبا لذات يوجب في المادة عدم ذات
اخر اولا يكون الامع العدم وهذه هي الاضداد وليس
السبب في مقابلها تغاير الاجناس وقد بينا ذلك
بل السبب في ذلك لغير ذواتها في حد انفسها وحد فصولها
يتمانع عن الاجتماع ويتفاسد اذ ليس شيء من الاجناس
العالية بمتضادة فيجب لغير تكون الاضداد الحقيقية
واقعة تحت جنس ولغير جنسها واحدا فيجب لغير يكون ٣
الاضداد يتخالف بالفصول ويكون الاضداد من جملة
الغيرة الصورة مثل السواد والبياض تحت اللون
والحلاوة والمرارة تحت الذوق واما الجوز والتمر فليسا
بالحقيقة اجناسا عالية ولا الجزء دال على معنى مطواطيا من
ولا الشروع ذلك فالشريدل في كل شيء بوجه ما على عدم
الكمال الذي له والخير على وجوده فبينهما في الفقة العدم والوجود
واما الراحة والالم وامثال ذلك فانها تشترك في غير جنس الخير

والشوارب تشترك في المحسوس او في المتخيل او فيهما كما قيل انواع للخمر
والشر وغيرها ليس يكون اهل الظاهر من النظر عندهم امر الاشياء التي
متضادة ولها اجناس قريبة تدخل فيها وطبقة تنتهي موافقة
للحاسة او العقل وطبقة مخالفة لانها كانت فالتقطوا منها
المعنى الموافق في المعنى المخالف فجعلوا احدهما حسنا
لطبقة والاخر للطبقة الاخرى وليس الواجب كذلك بل
دلالة الموافقة والمخالفة دلالة اللوازم لانها ليست للاشياء
في انفسها بل بالاضافة ثم ليس الامور الموافقة والمخالفة اذا
جعلا كطبيعتين وجد لها اشياء يصلح ان يجعل بحسب
الاعتبارات المختلفة كالاجناس لها فانها قد تدخل في جملة
الافعال والانفعالات من جهة وفي الكيفيات من جهة
اخرى وفي المضافات باعتبارات اخر فانها من حيث هي
صادرة من اشياء هي افعال ومن حيث هي حاصلة عن
اشياء هي انفعالات ومن حيث تستقر منها
هيئات قارة في حواملها فهي من الكيفيات ومن حيث
ان الموافق موافق لموافقه ومن حيث المضاف فاذا كان
اسم الشيء الموافقة والمخالفة مصروفا الى احد هذه المعاني
بعينه دخل في الجنس الخاص له لست اقول ان شيئا واحدا
يدخل في اجناس مختلفة فهذا ما يخزم بل كل اعتبار
هو شيء آخر هو الداخل في جنس آخر ولا هذه بالحقيقة
اجناس بل كاجناس لانها امور مركبة من معنى وهو فعل
او انفعال او اضافة او غير ذلك وليشبه ان تكون في ذواتها
كيفيات ويكون سائر الاعتبارات يلزمها ثم مع الاجتهاد
كله في ان نجعل الموافقة تمايسنده الى الاجناس العالية فان

والمخالفة

(لتلك)

<page_number>١١٤</page_number>

لتلك الطبايع الاضداد التي جعلت طبقتين احداهما حقيقة
غير الموافقة والمخالفة تدخل فيها وقد علمت هذا في موضع وكما
القول بوجود الضدين في جنسين متضادين مثل الشجاعة
والتهور وقوابض قول مترسع فيه فان الشجاعة في نفسها
كيفية وهي باعتبار ما يكون فضيلة وكذلك التهور في
نفسها كيفية وباعتبار ما يكون رذيلة فالفضيلة والرذيلة
ليستا من الاجناس لهذه الكيفيات كما ان الطيب
وغير الطيب ليسا جنسين للروايح والمذاقات بل لوازم
لها تحت اعتبارات تلحقها والشجاعة في ذاتها لا تضاد
التهور ولا الجبن ولا المتضادان بها التهور والجبن
الداخلان في باب الملكة من الكيف واما الشجاعة
فتقابل اللاشجاعة كما قلنا في المساوي في آخر الفصل
السادس من المقالة الثالثة وما يقابله ثم اللاشجاعة
كالجنس للتهور والجبن فان ضاد الشجاعة التهور
فتضاده لا لطبيعة ذاتها بل اتما تضاده لعارض
فيها وهو لان هذه محمودة وفضيلة ونافعة وذلك مذموم
ورذيلة وضار فلا ضداد ها. لحقيقة هي تتفق في الجنس
وتتفق في الموضوع فمنها ما يكون الموضوع الواحد يقبل
الضدين جميعا من غير استحالة في غيرها ومنها ما يكون الموضوع
يستحيل اولا في غيرها حتى بعرض لاحدهما فان هذا جاء
فاجلوبه الشيء واذا احتاج الى مزاج آخر وليس كذلك
الحال في استحالة الحار الى البارد ولما كان ليس كذلك
فليخ ما لم يكون مخالفة تلك الكثرة للواحد منها مخالفة
واحدة ليس مخالفة بعضها للبعض اقل او اكثر او يكون

الضدان يكونان في الجنس
فلا يخلو اما ان يكون عدم واحد
منهما في طبيعة الجنس هو هو
الاخر فقط ويكون فاقد احدهما
واما ان يكون م

ذلك مختلفة ذلك فيكون بعضها اقرب الامثلة بها والاقرب اليه
من بعض فيه شيء من صورته وبعضها في غاية الخلاف فيكون
ذلك ويكون التضاد غاية الخلاف للمتقابلات للمتفقة الجنس
والمادة وذلك لانه يصدق لمن يقول غاية الخلاف حيث
كان متوسط وحيث لم يكن لانه لمن كان اثنان كل واحد منهما
في غاية البعد عن الآخر فالتضاد خلاف ولذلك فان هذه الشدة
واحد وامان جعل جاعل غاية الخلاف والبعد فذلك يقع بين
الواحد وبين آخر من اثنين متخالفين فذلك محال لان المخالفة
بين الواحد وبينها امالم يكون في معنى واحد فخرجة وجوه
فيكون المخالفات للواحد من جهة متفقة في صورة الخلاف
ويكون نوعا واحدا لا انواعا كثيرة واما لم يكون في جهات
فيكون ذلك وجوها من التضاد لا وجها واحدا فلا يكون
ذلك بسبب الفصل الذي هو الجنس فصل ذلك النوع غير
انتظار شيء وخصوصا في البسايط وقد علمت هذا بل يكون
من جهة لواحق واحوال يلزم النوع وكلامنا في نمط واحد من
التضاد وفي التضاد الذي بالذات ليس يغني بقوله بالذات
المجهول والموضوع بل يغني به ما يقع به التضاد ولو كان كيفية
ايضا فقد بان لك ضد الواحد واحد والمتوسط في الحقيقة هو
الذي مع انه يخالف بشايء يجب لم يكون الانتقال اليه اولا
في التغير الى الضد فان الاسود لذلك يتغير ويخضر وبحمر اولا
ثم يبيض وقد يعرض للاضداد متوسطات بين الطرفين
فربما كان ذلك لعدم الاسم والمتوسط متوسط ومنفي به متوسط
حقيقي مثل الحار والبارد اذا لم يكن للفاترهم فمثل هذا
ايضا يكون في الجنس اذا خرج عن الجنس كقولنا حفيف لا

يتبع

تام ٣

واحد ٣

يقبل فذلك ليس بالمتوسط الحقيقي انما ذلك متوسط بالاسم واما
الملكة والعدم فلا يكون لهما في الموضوع متوسط لانهما الموجبة
والسالبة بعينها مخصصة بحيل او موضوع وايضا في وقت
وحال فيكون نسبة الملكة والعدم الى ذلك الشيء والحال نسبة
النقيضين الى الوجود كل واذا لا واسطة بين النقيضين
فكذلك لا واسطة بين العدم والملكة **فصل** في اختصاص
مذاهب القدماء الاقدمين في المثل والتعليميات والسبب
الداعي الى ذلك وبيان اصل الجهل الذي وقع لهم حتى
زاغوا الاجلة قد حان لنا ان نخرج لما قضته آراء قليلي الصور
والتعليميات والمبادي المفارقة والكليات مخالفة جميع هؤلاء
والفلاسفة ومناقضات مذاهبهم لكنا مستظهرون بتكلف
ذلك بانفسنا لما نرجو النزيز الحقيقي على ذلك من فوايد
نذكرها في خلال مقالاتنا اما بهم تكون قد ذهب علينا فيما قدمناه
وشرحناه ونقول لمن كل صناعة فان لها ابتداء انشاة تكون
فيها ناقصة ثم تجيء عيرانها تنضج بعد حين ثم انها تزداد وتكمل
بعد حين آخر ولذلك كانت الفلسفة في قديم ما اشتغل بها
اليونانيون خطبته ثم خالطها غلط وجدل وكان السابق
الى الجمهور من اقسامها هو القسم الطبيعي ثم اخذوا ينتهون
للتعليمي ثم للالهي وكانت لهم انتقالات من بعضها الى
بعض غير سديدة واول ما انتقلوا عن المحسوس الى المعقول
نشوا فظن قوم لنا القسمة توجب وجود شيئين في كل شيء
كالانسانين في معنى الانسانية انسان فاسد محسوس وانسان
معقول مفارق ابدي لا يتغير وجعلوا الكل واحد منها
وجودا قسموا الوجود المفارق وجودا مثاليا وجعلوا

مبادئ ٣

لاصول التي قررناها ولم يكن في صحة
ما قلناه واعطائنا القوانين التي
اعطينا ما تنبيه للمستبصر على جلي ص

ينتهون ٣

لكل واحد من الامور الطبيعية صورة مفارقة هي المعقولة
وايا ما تتعلق العقل اذ كان المعقول امرا لم يفد وكل محسوس
منه فهو فاسد وجعلوا العلوم تخوض هذه وايا ما تتناول
وكان المعروف بافلاطن ومعلم سقراط بفرطان في هذا
الراي ويقولان لنج للانسانية معنى واحدا موجودا مشترك
فيه الاشخاص وسمي مع بطلانها وليس هو المعنى المحسوس
المنكر الفاسد فهو ازلي المعقول المفارق وقوم آخرون
لم يروا هذه الصور مفارقة بل لمبادئها وجعلوا الامور
التعليمية التي تفارق بالحدود مستحقة للمفارقة بالوجود
وجعلوا ما لا يفارق بالحد من الصور الطبيعية لا يفارق
بالذات وجعلوا الصور الطبيعية انما تتولد بمفارقة تلك
الصور التعليمية للمادة كالتقعير فانه معنى تعليمي فاذا قارن
المادة صار فطوسة وصار معنى طبيعيا وكان للتقعير
من حيث هو تعليمي لنج يفارق ولم يكن له من حيث هو طبيعي
لنج يفارق واما افلاطن فاكثر مثله الى نج الصور هي المفارقة
واما التعليميات فانها عنده معان بين الصور وبين المادة
فانها ولنج فارقت في الحد فليس يجوز عنده لنج يكون بعد
قايما لا في مادة لانه اما لنج يكون متناهيا او غير متناه ولنج
كان غير متناه وذلك يلحقه لانه مجرد طبيعة كالخ كل بعد
متناه فان لحقه لانه مجرد عن المادة كانت المادة مفيدة للحصر
والصورة وكلا الوجهين محال بل وجود بعد غير متناه محال
ولنج كان متناهيا فاكخصاره في حد محدود وشكل مقدر
ليس الا للافعال عرض له من خارج لا للنفس طبيعته ولن ينفعل
الصورة الا لمادتها فتكون مفارقة وغير مفارقة وهذا محال

(فجد)

والبراهين ص

المعنى ص

فبقي لنج يكون متوسطا واما الآخرون فانهم جعلوا مبادئ الامور الطبيعية
امورا تعليمية وجعلوا المعقولات الحقيقية وجعلوا المفارقات
بالحقيقة وذكروا انها اذا جردوا الاحوال الجسمانية عن المادة
لم يبق الا اعظاما وهذا محال واعدادا وذلك لان المعقولات النوع
فان الكيفيات الانفعالية والانفعالات منها والملكات
والقوى والافوة امور تكون لذوات الانفعالات والملكات
والقوى واما الاضافة فما يتعلق باشتمال هذه فرد نوع مادي
فبقي الاين وهو كمي ومتى وهو كمي والوضع وهو كمي واما الفعل
والانفعال فاذا حصل فيحصل منه لنج جميع ما ليس بكمي فهو
متعلق بالمادة والمضاف اما ما هو مضاف ما ليس متعلقا بالمادة فيكون
التعليميات تكون هي المبادئ وتكون هي المعقولات الحقيقية
وسائر ذلك غير معقولة ولذلك فليس واحد يجد اللون والطعم
وغير ذلك حدا يعتد به انما هو بنسبته الى قوة مدركة ولا تعقلها
عندهم العقل انما يتخيلها الخيال بتعالي الحس فالوا واما الاعداد و
المقادير واحوالها فهي معقولة لذواتها فهي اذا مفارقة
وقوم جعلوا مبادئ ولم يجعلوها مفارقات وهم اصحاب
فيثاغورس وركبوا كل شئ من الوحدة والثنائية وجعلوا الوحدة
نوع الخير والحصر وجعلوا الثنائية نوع الشر وغير الحصر وقوم
جعلوا المبادئ الزايد والناقص والمساوي وجعلوا المساوي
مكان الهيولى اذ عندهم الاسطقس الى الطرفين وقوم جعلوه
مكان الصورة لانها المحصورة المحدودة ولاحقة للزايد و
الناقص ثم تشعبوا في امر تركيب الاول من التعليميات
فجعل بعضهم العدد مبدءا للمقدار فتركب الخط من حدين
والسطح من اربع وحدات وبعضهم جعل لكل واحد منها حيزا

قولهم والثنائية هي مبادئ الغيرية

عليحدة واكثرهم على ان العدد هو المبدأ والوحدة هي المبدأ
الاول فان الوحدة والهوية مثلازمتان او هما واحد وقد
رتبوا العدد وانشأوه من الوحدة على وجوه ثلثة احدها على
وجه العدد العددي والثاني على العدد التعليمي والثالث
على وجه التكرار اما وجه العدد العددي فجعلوا الوحدة في
اول الترتيب ثم الثنائية ثم الثلاثية وهكذا العدد التعليمي
فجعلوا الوحدة في اول الترتيب ثم الثنائية ثم الثلثة واما
العدد التعليمي فجعلوا الوحدة مبدأ ثم الثاني ثم الثالث فرتبوا
العدد على توالي وحدة وحدة واما الثالث فجعلوا ان العدد
تبكرار وحدة بعينها الى ما لا نهاية اخر اليها والعجب من طائفة
فيثاغورسية تزعم ان العدد يتالف من وحدة وجوهرة
الوحدة لا تقوم وحدها فارنها وحدة شيء والمحل جوهر حتى
يكون موجودة فيكون عند التجريد رتبة عدد وعند الخلط
بالمادة صورة انسان او فرس وذلك للعذر اشرنا اليه فيما
سلف وقوم يرون ان بين هذه الصور العددية وبين
المثل فرقا ومن هؤلاء من جعلها متوسطات على ما سلف
قيل واكثر الفيثاغورسيين يرون ان الصور
قبيل واكثر الفيثاغورسيين يرون ان الصور
هي المبدأ ولكنه غير مفارق ومنهم من جوز تركيب الصور
الهندسية من الاحاد فيتمنع تنصيف المقادير ومنهم من يرى
باسا بان تكون فان التعليميات مركبة من اعداد يعرض
لها بعد التركيب ان ينقسم الى غير نهاية ومنهم من يجعل
الصور العددية مباينة للصور الهندسية وانت اذا فكرت
وجدت اصول اسباب الغلط في جميع ما قيل فيه هؤلاء
القوم خمسة احدها ظنهم ان الشيء اذا اجرد من حيث لم يتقرن

الزيادة على الكثرة فيكون من هؤلاء من يجعل الكل
مرتبة تعلو في العدد
مطابقة للصورة

اعتبار

باعتبار غيره كان مجردا في الوجود عنه كانه اذا التفت الا الشيء
وحده ومع قرينه التفاتا خلا عن الالتفات الى قرينه فقد جعل
غير محاور لقرينه وبالجملة اذا نظر اليه لا بشرط المقارنة فقد ظن انه
نظر اليه بشرط عدم المقارنة حتى انه صح له ان ينظر فيه لانه غير مقارن
بل مفارق فنظر لهذا الذي المعقولات الموجودة في العالم
لما كان العقل شيئا لها من غير ان يتعرض لما يقارنها اليس العقل
ليس ينال الا المفارقات منها وليس كذلك بل لكل شيء
من حيث ذاته اعتبار ومن حيث اضافته الى المقارن اعتبار
آخر فاذا اعقلنا صورة الانسان مثلا من حيث هي صورة
انسان وحده فقد عقلنا موجودا وحده من حيث
ذاته ومن حيث عقلنا فليس يجب ان يكون وحده ومفارقا
فان المخالط من حيث هو هو غير مفارق على جهة السلب
لا على جهة العدول الذي يفهم منه المفارقة بالقوام وليس
يعسر علينا ان نقصد بالادراك او بغيره ذلك من الاحوال وجدا
من الاشياء ليس شانه ان يفارق صاحبه قواما وان فارقه
حدا ومعنى وحقيقة اذ كانت حقيقة غير مدخولة في حقيقتهم
آخرا المعتبر بوجب المقارنة لا المداخلة في المقارنة والسبب
الثاني غلطهم في امر الواحد فانا اذا قلنا ان انية معنى
واحد لم نذهب فيها الى ان معنى عدد كاب واحد وهو يوجد بعينه
في كثيرين فيتكثر بالاضافة كاب واحد يكون لكثيرين بل هو
كاب الابناء متفرقين وقد استقصينا القول في هذا في موضع
آخر فنقول لا يجب ان نقول للاشياء كثيرة ان معناها واحد
ونعني بذلك ان اي واحد منها لو توهمناه سابقا الى الماهية
هي بالحالة التي للآخر كان يحصل منها هذا الشخص الواحد كذلك

اى واحد منها سبق الى الذهن منطبقا فيه كان يحصل من
هذا المعنى الواحد ولم يكن اذا سبق واحد تعطل الاخر
فلم يعمل شيئا كالحرارة التى لو طرأت على مادة لها رطوبة اثرت
معنى آخر او توهمت لذهن سبق اليه معنى رطوبة ومعقولها
لفعلت معنى آخر فلو انهم فهموا معنى الواحد فى هذا الكفاهم
ذلك ما اضلهم والثالث جهلهم بان قولهم الشئ كذا من
حيث هو كذا شئ آخر سواء حده قول مناقض
لقول المسئول الخالط اذا سئل هل الانسان من حيث
هو انسان واحد ام كثير فيقال واحد او كثير فان الانسان
من حيث هو انسان فقط وليس هو من حيث
هو انسان شيئا غير الانسان والوحدة والكثرة غير الانسان
وقد فرغنا ايضا من تفهيم هذا والرابع ظنهم انا اذا قلنا ان
الانسانية توجد اما بانية فهو لانه هذا القول هو قولنا
انسانية واحدة او كثيرة معنى واحدا ولذلك لا يجب ان
يحسبوا انهم اذا سلموا الافهم قالوا الانسانية بانية فقد لزمهم
لان الانسانية الواحدة بعينها بانية حتى يضعوا الانسانية
اولية والخامس ظنهم ان امورا مادية اذا كانت معلولة
يجب ان يكون عللها اى امور يمكن ان يفارق فانه ليس
اذا كانت الامور المادية معلولة وكانت التعليمية مفارقة
يجب ان يكون من عللها التعليميات لا محالة بل ربما كانت جواهر
اخر ليست من المقولات التسع ولم يتحققوا كنه التحقيق
ان المادة سيالة لا تنفك حدودا عن المواد مطلقا او ان
استغنت عن نوع من المواد وهذه اشياء يشبه ان يكون قد تحققتها
اصول سلفت لنا فلنتبع ذلك بالتعليميات

(فصل)

لو كان الانسانية واما يكون من الامور الانسانية واحدة او كثيرة

من التعليميات

فصل

فى ابطال القول بالتعليميات والمثل فنقول ان
كان فى التعليميات تعليمى مفارق للتعليمى المحسوس فاما ان يكون
فى المحسوس تعليمى البتة او لا يكون فى جسم ان لا يكون مربع دائرة
ولا معدد محسوس واذا لم يكن شئ من هذا محسوسا فليس السبيل
الى اثباته وجوده بل الى تخيلها فان مبدأ تخيلها كذلك
من الموجود المحسوس حتى لو توهمنا واحدا لم يحس شيئا منها لحكمنا
انه لا يتخيل بل لا يعقل شيئا منها على انا اثبتنا وجود كثير منها
فى المحسوس ولم كانت طبيعة التعليميات توجد ايضا فى المحسوسات
فتكون لتلك الطبيعة بذاتها اعتبار وتكون ذاتها اما مطلقة
بالحد والمعنى للمفارقة او مباينة لها فان كانت مفارقة فليس
التعليميات المعقولة امورا غير التى تخيلها وتعقلها ويحتاج فى
اثباتها الى دليل مستانف ثم نشتغل بالنظر فى حال مفارقتها
ولا يكون ما عملوا عليه من الاخلال الا استغناء عن اثباتها
والاشتغال بتقديم الفعل فى بيان مفارقتها على استيناف
اليه ولم كانت مطابقة من ادركته الحد فلا يخ اما ان يكون هذه
التى فى المحسوسات انما صارت فيها لطبيعتها وحدها فكيف
يفارق ما له حدها واما ان يكون ذلك امرا يعرض لها بسبب
من الاسباب وتكون هى معروضة لذلك وحدودا غيرا نفسها
عن لحوق ذلك اياها فتكون من شان تلك المفارقات ان تصير
مادية ومن شان هذه المادية ان يفارق وهذا هو خلاف ما عقدوه
وبنوا عليه اصل رايهم وايضا فان هذه المادية التى مع العوارض
اما ان يحتاج الى المفارقات او لا يحتاج اليها فان كانت تحتاج
الى المفارقات فانما تحتاج الى مفارقات غيرا بطابيعها
فتحتاج المفارقات ايضا الى اخر ولم كانت هذه انما تحتاج الى

فان لم يكن فى المحسوس تعليمى

المفارقات البتة ولا كان يجب لئن يكون للمفارقات وجود البتة
فيكون العارض الشيء يوجب وجوده اما اقدم منه وغنى عنه و
يجعل المفارقات محتاجة اليها حتى يجب لها وجود فان لم
يكن الامر كذلك بل كان وجود المفارقات يوجب وجود
هذا العارض غنيا عنه ولا يوجب في نفسها والطبيعة مستغنية
ولئن كانت غير محتاجة الى المفارقات فلا يكون المفارقات
علة لها بوجه من الوجوه ولا بد اولا ويلزم لئن يكون هذه
المفارقات ناقصة فان هذه المفارقات للمادة يلحقها القوى
والافاعيل ما لا يوجد للمفارق وكم الفرق بين شكل انسان
ساذج وبين شكل انسان حي فاعل والعجب منهم ان يجعلوا
الخط مجردا قوامه عن السطح والنقطة عن الخط فما الذي
يجعلها في الجسم الطبيعي طبيعة واحدة منها توجب ذلك فذلك
يجب ان يجعلها لو كانت مفارقة او قوة اخرى نفس او
عقل او باري ثم الخط كيف يتقدم الجسم التام تقدم العلل
وليس هو صورة فليس الخط صورة الجسمية ولا هو فاعل
ولا هو غاية بل لئن كان ولا بد فالجسم التام الكامل في الابعاد
هو الغاية للخط وغيره ولا هو ولا هو بل هو شيء يلحقه من جهة
ما يتناهى وينقطع وايضا يلزم القايل بالاعداد ان يجعل
التفاوت بين الامور بزيادة كثرة ونقصانها فيكون الخلاف
بين الانسان والفرس لئن احدهما اكثر والاقل داخل موجود
في الاكثر فيكون في احدهما الاخر ومن هؤلاء من يجعل الوحدات
متساوية فيكون ما خالف به الاكثر الاقل جزءا من الاقل
لكن منهم من يجعل الوحدات ايضا غير متساوية فان كانت
تختلف بالجنس فليست وحدات الا باشتراك الاسم ولئن كانت

فلم يوجب العارض

والاخر اقل

لا يختلف

لا يختلف بالجنس لكنها بعد اتفاقها في الجنس يوجد ينقص فما لئن يكون زيادة
الزايدة منها شيء فيها بالقوة كالمقادير فيكون الوحدة مقدارا
لا محالة مقدارا ولئن كانت زيادة الزايد بشيء بالفعل كالاعداد
فتكون الوحدة كثرة ويلزم القايلين بالعدد العددي والمركبين
منها صور الطبيعيات ان يجعلوا احد شيء الذي يجعلوا للعدد
المفارق الموجود نهاية فيكون منتهية عند حد من الحدود دون
غيره في الاختراع الذي لا محصول له او يجعلوه غير متناه فيجعلوا
صور الطبيعيات غير متناهية وهو لاء يجعلون الوحدة
الاولى غير كل وحدة من الوحدتين اللتين في الثانية ثم
يجعلون الثنائية الاولى غير الثنائية التي في الثلثة واقدم
منها وكذلك فيما بعد الثنية وهذه محاذرة ليس بين الثنائية
الاولى والثنائية التي في الثلثة فرق في الذات بل في عارض
وهو مقارنة شيء له ومقارنة الشيء للشيء لا يجوز لئن يعطل
ذاته ولو ابطل ذاته لما كان مقارنا لان المقارن مقارن
للموجود واما المعدم فغير مقارن فكيف تكون الوحدة
مفيدة للوحدتين الاباف واحدا واحدا احتاجا و
كيف يكون الوحدة مفيدة للوحدة ولو افادتها لم يكن
الثنائية بل الثنائية بمقارنة وحدة اياها لا تصير مباينة في
الذات للثنائية بوجود غير مقارنة للوحدة فان الوحدة
لا تتغير بالمقارنة حالا بل يجعل الكل اكثر ويشبه الجزء على
حاله والجملة لئن كانت الوحدات وحدات متكثرة والتركيب
واحدا كانت الطبيعيات متفقتين الا لئن بعرض شيء
يغيرها ويفسدها لا يجوز لئن لا يكون الوحدات متكثرة في العدد
يحدث من وحدات متكثرة لا غير على لئن قوما منهم يقولون ان

و تذر

الثمانية يلحقها من حيث هي ثمانية وحدة غير وحدة الثمانية فذلك
وحدة التاسعة غير وحدة التاسعة فيلزم ان يكون العشارية مركبة من
خمسين عشاريا يكون منها خمسة عشر الخماسيات خماسيين لان آحاد العشر
غير آحاد الخماسية فلا يتركب العشارية من خماسيين ويلزم
ان يكون آحاد الخماسية اذا كانت جزء عشرة هي التي لا آحاد لها
اذ كانت جزء خمسة عشر لكنهم عوضوا بقولهم الخماسية التي هي
خمسة عشر غير الخماسية التي في العشارية البسيط لانها خماسية
عشارية هي جزء من خمسة عشر فيلزم ان يكون العشارية اذا اضيف
اليها الخماسية لا تصير خمسة عشر او تستحيل آحادا وذلك كله محال
ثم لنا لم يكن خماسية العشرة مساوية للخماسية المطلقة فلا يكون
خماسية الا بالنسبة الى الاسم وبالحري ان لا يفهم معنى الخماسية فيها
بعد الملاحظة لكن اذا كانت مساوية فتكون آحاد العشرة آحادا
في جميعها والثنائيات والثلاثيات فتكون صورة الثنائية ايضا
موجودة في الرباعية لكن الثنائية صورة لنوع طبيعي والرباعية
كذلك فيكون الانواع الطبيعية موجودة فيها انواع امور
اخر مخالفة مثلا اذا كان عدد ما هو صورة الانسان ثم عدد
آخر صورة للفرس اما اكثر منه واما اقل فان كان اكثر منه كان
نوع الانسان موجودا في الفرس وليس كذلك وان كان اقل منه كان نوع
الفرس موجودا في الانسان فيلزم ان يكون صورة انواع
قبل انواع وصورة انواع بعد انواع اذا كانت هذه تركيبا
منها وليس باخذ تركيب الانواع من الانواع ما هذا غير متناه
ثم تركيب يكون عدد موجودا له ترتيب ذاتي من الوحدانية و
الثنائية نذهب الى غير نهاية بالفعل وقد تبين في هذا
واما الذين يولدون العدد بالتكرير مع ثبات الوحدة فليس

(يفهم) الواحد م

يفهم التكرير فيه معنى الا بجاد شيء آخر غير الاول بالعدد فان كان
العدد يفعل التكرير وليس كل واحد من الاول والثاني هو وحدة
فليس الوحدة مبدأ لتاليف عدد فان كان الاول من حيث
هو اول وحدة والثاني من حيث هو ثان وحدة وهناك وحدة
فان الوحدة الواحدة لا يتكرر الا بان يكون هناك مرة غير مرة
وهذه المرة اما ان يكون زمانية او ذاتية فان كانت زمانية ولم
تتقدم في الوسط فيكون كلما كانت الا انها كررت ولم يعد مت ثم
اوجدت فالموجدة تخصيص اخر ولم يكن ذاتية فذلك
ايس وقوم جعلوا الوحدة كالرسيل للعدد وقوم جعلوها
كالصورة لانها تقال على الكل والعجب من فيثاغورس حيث
اذ جعل الوحدات الغير المتجزية مبادئ للمقادير وعلل المتقابلات
بذهب في التجزي الى غير النهاية وقال قوم ان الوحدة اذا
قارنت المادة صارت نقطة والثنائية خط ذلك القياس
فان الثنائية اذا قارنتها فعلت خطا والثلاثية سطحا
والرباعية جسما ولا يخ اما ان يكون المادة لها مشتركا او يكون
لكل واحد منها مادة اخرى فان كانت لها مادة اخرى فتصير
المادة تارة نقطة ثم ينقلب جسما ثم ينقلب نقطة وهذا مع
استحالته يوجب ان لا يكون كون النقطة مبدأ للجسم او لا يكون
الجسم مبدأ للنقطة بل يكونان من الامور المتعاقبة على
موضوع واحد ولم يكن ثمة مواد مختلفة فلا توجد مادة
الثنائية وحدها فلا يكون في مادة الثنائية وحدتان فلا يوجد
في مادة الثنائية ثنائية ويلزم ان لا يكون هذه الاشياء البتة معا
واما على مذهب التحقيق فليست النقطة موجودة الا في الخط
الذي هو ذو السطح الذي هو صورة الجسم الذي هو ذو المادة؛

وليست النقطة مبدأ الا بمجاز الطرف واما بالحقيقة فالجسم هو المبدأ
بمجاز ان يعرض له التأثير والتأثر والعجب من جعل المبدأ الزيادة و
النقصان فجعل المضاف مبدأ والمضاف هو امر عارض لغيره
من الموجودات ومتأخر عن كل شيء ثم كيف يمكنهم ان يجعلوا
الوجود كثرة فان الوحدة الثانية التي توجد في الكثرة مضافة
الى الاولى التي كانت موجودة لذاتها فيها ذاتان وحدة ووحدة
وواجب الوجود بذاته لا يتكثر ولا يباين شيئا الا بالجوهر لا بالعدد
والتي جاءت بانقسام وحدة فليست الوحدة الا مقدارا وان
جاءت لسبب آخر فالوحدة لها علة موجدة لها في طبيعتها
وليست من الامور التي بذاتها ومن المبادي التي توجد ولا سبب
لها ثم جعلوا الوحدة والكثرة من الاضداد وقسموا بها الخير
والشر فمنهم من قال الى الذي يجعل العدد من الخير لما فيه من الترتيب
والتركيب والنظام ومنهم من قال الى الذي يجعل الوحدة من الخير
فان كانت الوحدة من الخير فكيف تولد من خير شر وكيف صار
ازدياد الخير شرا والتي كانت الكثرة خيرا فكيف تولد من شر
خير وكيف حصل من ازدياد الشر خير وكيف حصل من ازدياد
الشر خيرا وكيف كان الاول والمبدأ شرا حتى صار الافضل
معلولا والانقص علة ومنهم من جعل العدد والوحدة من باب
الخير وجعل الشر الهيولى والهيولى التي كانت معلولة فكيف
لها علة تستند الى هيولى او الى صورة فان كانت تستند
الى هيولى فستقف عليها بيقين بالكلام والتي كانت تستند
الى صورة فكيف تولد الخير شرا والتي لم تكن معلولة فمن اوجبها
بذاتها فاما التي تكون قابلة للانقسام او مجردة فان كانت
قابلة للانقسام فهي مقدار مؤلف من آحاد لا يتجزأ

(فتى ليون)

فهي ايضا من الخير والتي غير منقسمة في ذاتها فذاتها وحدانية
بما هي وحدانية خير فليس عندهم للخير معنى الا كونها وحدة او نظاما
من العدد والوحدة اولى عندهم بذلك فان جعلوا كون الوحدة
وحدة غير كونها جزءا انتقضت اصولهم كلها واذ جعلوا
الوحدانية جزءية يلزم من ذلك ان يكون الهيولى لانها وحدانية
جزءية التي كانت الوحدانية فيها جزءية ولكنها الاصل فليست
الملحوظ بل امر هذا البحث بعينه ثم كيف تتولد من الاعداد الحارة
والبرودة والثقل والخفة حتى يكون عدد يوجب التي يتحرك الشيء
الى فوق وعدد يوجب التي يتحرك الشيء الى اسفل فان بطلان
هذه ما يفيء في التكلف اباية عالية فوقا منهم جعلوا الاشياء تتولد
من عدد يطابق كيفية ويوجدها فيكون من المبادي ليست
اعدادا بل اعداد وكيفيات وامور اخرى هذا ما يتحصل عندهم
واعلم بعد هذا الكلام التي التعليمية لا تفارق المخيرة وذلك
لانها وان فقدت حظ وافر من الترتيب والنظام والاتصال
وكل شيء منها على ما ينبغي التي يكون له وهذا خير كل شيء

المقالة الثامنة موزونة مبدأ الاول فصل

في تناهي العلل
الفاعلية والغائية واذ قد بلغنا هذا المبلغ من كتابنا فالحري
ان نختمه بمعرفة المبدأ الاول للوجود كله وانه هل هو موجود
وهل هو واحد لا شريك له في مرتبته ولا نذ له ولا ند له على مرتبته
في الوجود على ترتيب الموجودات دونه ومراتبها وعلى حال
العود اليه المتعينين به فالاول ما يجب علينا من ذلك التي ندل على
التي العلل من الوجوه كلها متناهية والتي في كل طبقة منها مبدأ
اول والتي مبدأ يجمعها او احد وانه مباين لجميع الموجودات فان
الوجود وحده والتي كل موجود ابتداؤه وجوده فنقول ان العلة

تمت

الوجود للشئ يكون موجودة معه فقد سلف لك وتحقق فنقول انا اذا
فرضنا معلولا وفرضنا له علة والعلة علة فليس يمكن ان يكون
لكل علة علة بغير نهاية لان المعلول وعلة وعلة علة اذا اعتبرت
جملتها فى القياس الذى لبعضها الى بعض كانت علة العلة علة
اولا مطلقا للاخير وكان للاخير بالنسبة الى المعلولية اليها ولما
اختلفا فى ان احدهما معلول بمتوسط والآخر معلول بغير
متوسط ولم يكن كذلك الا اخيرا والمتوسط لان المتوسط
الذى هو العلة المباشرة للمعلول علة لشئ واحد فقط وهو المعلول الاخير
ليس علة الشئ وكل واحد من الثلثة خاصيته فكانت خاصية
الطرف المعلول انه ليس علة الشئ وخاصية الطرف الاخير
انه علة للكل غيره كانت خاصية الوسط انه علة لطرف ومعلول
لطرف وسواء كان الوسط واحدا او فوقا واحدا وان كان
فوقا واحدا فسواء ترتب ترتبا متناهيا او ترتب ترتبا
غير متناه فانه لما ترتب فى كثرة متناهية كانت جملة عددها بين
الطرفين كواسطة واحدة تشترك فى خاصية الواسط بالقياس
الى الطرفين فيكون لكل واحد من الطرفين خاصيته وكذلك
لما ترتب فى كثرة غير متناهية فلم يحصل الطرف كان جميع الغير
المتناهى فى خاصية الواسط لانك اى جملة اخذت كان علة
لوجود المعلول الاخير وكانت معلولة اذ كل واحد منها معلول
والجملة متعلقة الوجود لها ومتعلق الوجود بالمعلول معلول الا
لما تلك الجملة شرط فى وجود المعلول الاخير وعلة له وكلما زدت
فى الحصر والاخذ كان الحكم الى غير النهاية باقيا فليس يجوز اذن
لما تكون جملة علل موجودة وليس فيها علة غير معلولة وعلة اولا
فان جميع غير المتناهى يكون واسطة بلا طرف وهذا محال وقول

القائل

قبل العلل ص

القائل انما اعنى العلل يكون بلا نهاية مع تسليم لوجود الطرفين حتى يكون
الطرفان وبينهما وسايط بلا نهاية ليس يمنع عن صحتنا الذى نحن فيه
وهو اثبات العلة الاولى يعنى لما قول القائل لما نهتا طرفين مع
وسايط بغير نهاية قول يقوله بالسان دون الاعتقاد وذلك
لانه اذا كان له طرف فهو متناه فى نفسه فان كان المحصى لا ينتهى
الى طرفه فان ذلك معنى فى المحصى لا معنى فى الشئ فى نفسه وكون الامر
فى نفسه متناهيا هو لما يكون له طرف وكل ما بين الطرفين
فهو محدود بالضرورة فيها فقد بين من جميع هذه الاقاويل
لما نهتا علة اولى فانه ولما كان ما بين الطرفين غير متناه
فوجد الطرف فهو لما لا يتناهى وهو علة غير معلول وهذا الباب اول ح
يصح لما ان يجعل بانا لمتناهى جميع طبقات اصناف العلل ولما
يستعملان لما فى العلل الفاعلية بل قد علمت لما كل ما يترتب
فى الطبع فانه متناه وذلك فى الطبيعيات ولما كان كل داخل فيها
فلنقبل على بيان متناهى العلل الخ يكون من اجزاء ما فى وجود الشئ
ومتقدمة فى الزمان وهى العلل التى تخص العنصرية وهى التى يكون
عنه الشئ بان يكون هو جزءا ذاتيا للشئ وما الجملة اعنى بقولنا
شئ من شئ لما يكون قد دخل فى وجود الثانى امر كان للشئ الاول
اما الجوهر والذات التى للشئ الاول مثل الانسان فى الصبى
اذا قيل انه كان منه رجل او جزء من الجوهر والذات التى للشئ
الاول مثل الهيولى فى الماء اذا قيل انه كان من هواء والغير
المفهوم من قول القائل كذا من كذا اذا كان بعده ولم يدل لفظ
من على شئ من ذات الاول على البعدية فقط فنقول لما كون الشئ
من الشئ لا بمعنى بعد الشئ بل بمعنى لما فى الثانى امر من الاول
واختلفا فى جوهره يعلم على وجهين احدهما بمعنى لما يكون الاول

بالذات متقدما على الآخر بل يكون تقدم عليه بالعرض باعتبار الشخصية
دون النوعية والجنسية فان طبيعة الماء او ما بان تكون مبدأ للهواء
من حيث هو هواء بل ربما كان المتكافئين في الوجود واما هذا الشخص
من الماء فيجوز ان يكون لهذا الشخص من الهواء ولا يمنع ان
يتفق انه لا يكون لذلك الاشخاص نهاية او بداية وليس كلامنا
ههنا في ما هو شخصيته مبدأ او لا بنوعيته وفيما هو بالعرض مبدأ
لا بالذات فانا نجوز ان يكون ههنا علل قبل علل لا نهاية لها في
الماضي او المستقبل وانما علينا ان نبين التناهي في الآنيات
التي هي بذواتها علل فنقول هو المحال في ثاني القسمين بعد ان
نستعين ايضا بما قيل في الطبيعيات والقسم الاول هو الذي هو
بذاته علة موضوعية ولا ينعكس فيصير الثاني عز للاول فان
الثاني لما كان عند الاستكمال والاول عند الحركة الى الاستكمال
لم يجز ان يكون حركة الى الاستكمال بعد حصول الاستكمال
كما يجوز ان يكون الاستكمال بعد الحركة الى الاستكمال فيجاز رجل
من صبي ولم يخرج صبي من رجل **فصل في السكوك** يلزم ما قيل
وحل لها ونحن فقد آثرنا في هذا البيان الذي نحاذي المذكور
منه في التعليم الاول في المقالة الموسومة بالف الصغرى
ثم نقول هذا الموضع مشكوك يجب ان نورده ثم نخرج الحل منها فنقول
ذلك ان لقائل ان يقول ان المعلم الاول لم يستوف القسمة
في كون الشيء من شيء لانه ذكر ذلك على وجهين احدهما كون الشيء
عن آخر يفاده وبالجملة الكون الذي على سبيل الاتخاذ والثاني
كون الشيء المستكمل بالحركة عن المحرك اليه والذي في طريق الكون
وهذا غير مستوف للقسمة لان كل ما يكون عن الشيء يكون اولا
على وجهين وهو انه اما ان يكون الاول المكون منه على وجود

انما هو هو قبلا بالطبع يجوز ان لا الاستكمال بالفاء كالصبي انما هو
صبي لانه على طريق السلوك الى الرجلية مثلا فاذا صار رجلا لم يفسد
ولكنه استكمل لانه لم يزل عنه امر جوهري ولا ايضا امر عرضي الا ما
يتعلق بالنقص ويكونه بالقوة بعد ان مضى الى الكمال
الاخير والثاني بان يكون من الاول ليس تباعه بانه يجوز ان الى الثاني
ولم يكن يلزمه الاستعداد لقبول صورة لا من جهة مهيته ولكن
من جهة حامل مهيته واذا كان منه الثاني لم يكن من جوهره الذي
بالفعل الا بعض بعد ولكن كان من جزء جوهره وهو الجزء الثاني
الذي يقارن القوة مثل الماء انما يصير هواء بان يخلع عنه هيولى
صورة المائية ويحصل لها صورة الهوائية والقسم الاول
كما لا يخفى عليك يحصل فيه الجوهر الذي للاول بعينه والثاني
والقسم الثاني لا يحصل الجوهر الذي في الاول بعينه للثاني بل
جزأ منه ويفسد ذلك الجوهر ولما كان في اول القسمين جوهرا
هو قوام ما هو موجود فيما هو اخر كان هو بعينه او بعض منه
وكان الثاني هو مجموع جوهر الاول وكمال مضاف اليه والمكان
قد علم فيما سلف ان الشيء المشاهي الموجود بالفعل لا يكون الا بعض
بالفعل لا يكون كانت ابعاده مقدارية او معنوية بالمراتب
غير متناهية فقد استغنينا بذلك ان نشتغل ببيان ان هيهنا
يمكن ان يكون هو موضوعا من هذا القبيل قبل موضوع بلا نهاية
او لا يكون واما الثاني من القسمين فانه من الظاهر ايجاد وجوب
المشاهي فيه لان الاول انما هو بالقوة الثاني لاجل المقابلة
التي بينها صورة وبين صورة الثاني وتلك المقابلة يقتضي
في الاستحالة الى الطرف الى ان يكون كل واحد من الامرين موضوعا
للاخر فيفسد هذا الى ذلك وذلك الى هذا فيخرج الجميع لا يكون احدهما

بالذات

ذاته لم يبطل منه شئ ولم يفد الا معنى الاستعداد وما يتعلق به
واما الذي يكون الاول بحيث لغير يكون منه الذي يزول شئ عن الاول
والقسم الاول لا يخ اما الذي يكون عنه الشئ وقد كان مستعدا فقط
فخرج الى الفعل دفعة من غير سلوك او يكون قد كان مستعدا فقط
فخرج الى الفعل بحركة متصلة كان فيما بين الاستعداد الصرف
وبين الاستكمال الصرف فيكون الكاين ذا القسم الاول بسبب
انه كان عن حاله واحدة نقولنا كان عن الجاهل بالفعل كذا عالم
والكاين ذا القسم الثاني بسبب انه كان تارة عن حال اس لكا
نقولنا كان من الصبي رجل وتارة عن حال مستعدا فقط
نقولنا كان منه الذي رجل فان اسم الصبي هو المستعد الذي
يستكمل رجلا وهو ذا السلوك واسم الذي للمستعد الذي يكون
ان ما لا شرط الذي يكون ذا السلوك فقد ترك المعلم الاول
من الاقسام ما كان استكمالا وكان الكون منه غير منسوب الى
الحركة نحو الاستكمال وايضا ان ليس كل جزء ح عن استعداد
صرف الى فعل استكمالا فان النفس يعتقد الراي الخطا
فيخرج الى الفعل فيه القوة ٥ ويكون ليس على سبيل الاستكمال
ولا ايضا على سبيل الاستحالة وايضا فان العناصر تتكون فيها
الكاينات فتكون مستحيلة عند الامتزاج غير فاسدة وهو ما
الثانية على ما علمت فيكون المزاج غير كاين فيها لزوال حد
المزاج بل عدم فقط فيكون هذا القسم ليس ذا القسم الذي
مثل له يكون الهواء من الماء وذلك لان العناصر لا تفقد ذ
انواعها عند المزاج بل يستحيل الا ذا القسم الذي مثل له يكون
الرجل من الصبي لانه كان لا ينعكس ولا يكون الصبي بفساد
الرجل وههنا ينعكس فيكون في الممتزج شئ عند امتزاج بعد فاد

المزاج وايضا فانا انما نتكلم الاعلى الموضوع لا هو الموضوع بل
بما يدل عليه لفظ الكون من الشئ ومعلوم لغير هذا الانفعال لكل بنية
للمكون الى موضوع فان ما كان المستعدات التي يكون منها الشئ
بالاستكمال لا اسم لها من جهة ما هو مستعد اولا يلحقه بغير حاله
التي له قبل الخروج الى الفعل فلا يقال لغير الشئ كان منه فلا
يقال كان من الانسان رجل ولكن من الصبي لان الصبي اسم
للشئ من جهة ما هو ناقص ولانه لا يتم الا بان يستحيل ايضا بطريق
السلوك فكانه لما سمي كان لمعنى يدل عليه الاسم يزول عنه
عند الخروج الى الفعل كانه ما لا يتوهم فيه زوال امر كان لسببه
استحقاق الاسم لم يقل انه يكون منه شئ فيعرض من هذا الغير
يكون ما لا يسمى فيه لنسبة الكاين الى الموضوع غير داخل في هذه الجهة
ويعرض منه الذي يكون النسبة الى الموضوع بالعرض لا الذي بالذات
لان الصبي بما هو صبي لا يجوز الغير يصير رجلا حتى يكون موضوعي
ورجل يفيد المعنى المفهوم من اسم الصبي حتى يصير رجلا فيكون
الكون من الصبي آخر الامر بعض بعد ويكون ايضا انما نتكلم
على الموضوعات التي بالعرض وايضا فانه لا يخ اما الذي يكون الماء
اذا كان منه الهواء بالاستحيل ة كيفية الفاعلة الى المائية فيصير
عنصر الذي لا استحيل ة كيفية اخرى فيصير عنصرا الشئ آخر
مثلا ة رطوبة فيصير عنصرا النار من غير الذي يرجع ما هم كذلك
النار ة كيفية اخرى غير مقابلة للتي فيها استحال اليها الهواء
فيكون العلل المادية تذهب الى غير النهاية من غير الذي يرجع
فاذن لم يتبين منه وضع الذي يجب الذي يرجع لا محالة بل بالامكان
الرجوع ويتعلق بذلك امكان التناهي فليس ذلك مطلوبا
بل مطلوبا وجوب التناهي ولنشرع الان في حل هذه الشكوك

عنصر الهوا ما او لا يكون
كان لم يكن فان استحال غير كره
باطل فان كان فليس يجب
اذ كان الهوا ما

فنقول الاول لئن يكون كلام المعلم الاول انما هو في صيرورة الجوهر
لا بما هو جوهر
بما هو جوهر بمعروض له مال يقوم جوهريته ولا ايضا يكلم فيكون كلامه
في كون الجوهر من عنصر او من موضوع له انما على سبيل كون نوع الجوهر
مطلقا وانما على سبيل كون نوع كمال الجوهر والاول اقرب لئن
يكون كلامه في كون الطبيعي دون الصناعي واذا كان كذلك
كان العنصر جزءا ذاتيا في وجود الكائن وايضا وجود المركب من
ليس اعني مالذات التي يكون ضروريا لوجود المركب ومن غيره
فان هذا ايضا موجود للعنصر في الاكوان الغير الذاتية مثل العنصر
في الجسم الابيض ولكن اعني مالذاتية لئن يكون من كون العنصر جزءا
لامر ذاتي له فلا يقوم ذلك العنصر بالفعل الا لئن يكون جزءا
لذلك الشيء اعني الشيء كمالا طبيعيا لئن يكون جزءا الجوهر
اولا خر حكم حكما لئن يكون العنصر يقوم دون ذلك ثم عرض له
لئن صار جزءا من مركب منزوم من عرض فيه ليس بموجود قوما ولا لزم
ممكن لما يقوم فيكون من كونه جزءا بهو ذاتيا بالقياس الى المركب
وليس ذاتيا بالقياس الى ذاته فيجب لئن لا يعرى عن كونه جزءا
الموضوع حد
واذا كان كذلك لم يخل الامر اما لئن يكون مقوما بهذا
الشيء او ما جزء يقوم مقامه فيكون قد كان فيه قبل حصول
الصورة الحادثة فيه حتى آخر يقوم مقامها فيه فتقوم الاثنتان
لا تجتمع مع هذا فيكون قد كان قد حصل من العنصر ومن
ذلك الشيء جوهر فلما كان الثاني فقد ذلك الجوهر المركب وهذا
احد القسمين واما لئن يكون العنصر قد يقوم لا بهذا الشيء
الذي حدث ولكن بصورة غيره منكلمة فيها بالطبع ولكن
قد حصلت بحيث يقوم المادة فقط ولم يحصل الامر الذي
بهو علة غائية لهذه الصورة بالطبع فيكون الجوهر قد حصل لم
يحصل كاملا

يحصل كاملا بالطبع واذا كان ذلك الكمال كما لا بالطبع والقوة
الطبيعية مبدأ الحركة الى الكمال الذي بالطبع فليزم ضرورة لئن لا يكون
هذا الشيء موجودا على سلامة الطبيعة زمانا لا عابق لم فيه وبهو غير
متحرك بالطبع الى ذلك الكمال فاذن يلزم ضرورة في هذا القسم
لئن يكون المستعد متحركا الى الكمال فقد ظهر اذا لئن جميع اصناف
كون الجوهر الذي بسبب هذا اللفظ بهو داخل تحت احد هذين
القسمين ضرورة وذلك لئن جميع اصناف ما بهو كون الشيء عن شيء
يكون ذلك القابل في كليهما جزءا ذاتيا باعتبار ما ونقصد
باعتباره ما القياس الى المركب وليس القابل لئن يقبل انه
يجوز لئن يكون القوة الطبيعية للشيء كما لها لا عوائق معينة
منع خارج او عابق مانع مثال الاول فقدان ضوء الشمس في
الجنوب والبزور ومثال الثاني الاعراض المذبذبة في الجواب
عن ذلك انا نمنع كلام المعلم الاول ليس ان الذرع يحرك لا محالة بالفعل بل ان الذرع لم يكن عابق لطبيعته وكانت الاسباب
الطبيعية الحاضرة بالطبع لطبيعته موجودة كان متحركا الى
الكمال وكذلك في طريق السلوك فقد ظهر اذن لئن سائر الاقسام
غير مقصودة في هذا البحث الا القسم الذي بكون بل بنبغي الحكم غير
صحيح في سائر الاقسام فانه يجوز لئن يكون الجوهر اذا فرضنا موضوعا
مثلا ان لا يزال يكتسب استعدادا بعد استعداد الى صورة عرضية
من غير تناهي كالخشب فانك كلما عكلته بشكل استعد بذلك
الشكل واذا خرج عن استعداده الى الشكل استعد لامر آخر وذلك
التفتح او ادراك المعلومات وبنيته لئن يكون من الاشياء التي لا منع فيها بهذا المعنى واما الشبهة المذكورة في كون الكائنات
من العناصر فليس مستعد القبول صورة الحيوانية والنباتية

واذا ليس مستعدا على اصر العنصرين
فحينها يظهر انه ما قبل فيه
وبهو لئن العنصر

بل يحصل له ذلك الاستعداد بالكيفية التي يحدث فيها المزاج والتي يحدث فيها محالة استحالة ما طبيعي له والتي ليكون مقوما فتكون نسبته الى صورة المزاج من القسم الذي يكون بالاستحالة واذا حصل فيها المزاج كان قبول الصورة الحيوانية استكمالا لذلك المزاج ويتحرك بالطبع اليه فتكون نسبة الصورة الحيوانية نسبة الصبي الى الرجل فلذلك ليست بعد صورة الحيوانية التي بصير مجرد مزاج كما لا يكون الصبي من الرجل وبعد المزاج الموجب الصورة البسيط كما يستحيل الماء الى الهواء وليس الحيوان من جوهر عنصر العناصر بل يستحيل الجامع الى البسيط فيكون اذن الامتزاج والبساطة متعاقبان على الموضوع والبساطة ليست تقوم جوهر العناصر ولكن يكمل طبيعة كل واحد منها من حيث هو بسيط فيكون النار نارا صرفة في الكيفية التي فيها اللازمة لصورتها وكذلك الماء وكذلك كل واحد من العناصر فان كون الحيوان يتعلق بكونين وكل واحد منها حكم يخصه من وجوب التناهي فنود اخل ايضا في القسمين المذكورين واما الشبهة التي تعرض من جهة انا انما اخذنا من العناصر ما جرت العادة ان يقال ان الشيء منه دون ما لم تجر به العادة فالجواب عن تلك الشبهة هو انه ليس يتغير احكام الاشياء من جهة الاسماء لكن يجب ان يقصد المعنى فليقصد وليتعرف الحال فيه فنقول ان العنصر والموضوع الذي يتحيى منه الشيء اذا كان متقدما في الزمان فانه من جهة تقدمه اما منه لا يكون مع حصوله له وهي الاستعداد القوي وانما يكون الجوهر منه لاجل استعداده لقبول صورته واما اذا زال الاستعداد بالخروج الى الفعل وجد الجوهر وكان محالا ان يقال انه متكون

منه فاذا لم يكن له من جهة الاستعداد اسم بل اخذ اسم الذي لذاته الذي يكون له ابضا عنده ما لا يجوز ان يتكون منه مثلي لو لم يكن هو الاسم الذي يتعلق بمعناه التكوين فان لم يكن من جهة الاستعداد اسم لم يمكن ان يقال باللفظ ولان كان المعنى حاصلا في الوجود واذا كان المعنى الذي للمسمى حاصلا في غير المسمى كان حكمه في المعنى حكم ذلك واذا عدم الاسم يمنع ان يكون حكمه في اللفظ حكم ذلك واذا اخذنا القول الذي يكون لذلك الاسم لو كان موضوعا امكننا ان نقول في كل شيء انه يكون من العنصر مثلا امكننا ان النفس العالمة تكون من نفس جاهلة مستعدة للعلم الا ان يمنع استعمال لفظ يكون فيما حل التكوين الذي في الجوهر فلا يجوز ان يقول في النفس العالمة انها كانت من نفس مستعدة للعلم ولكن يجوز لاجل آفة في الجوهر وكلما منا فيه على انه فيما احسب لا يختلف به الحكم في الجواهر ذواتها وفي الجواهر مع احوالها واما قول القايل ان هذا يكون كونا عن الشيء بعد فليس اذا كان بعد كيف كان لم يكن الكون الذي يقصده فانه لا بد في كل كون عن شيء ان يكون الكائن بعدما عنه كان انا الذي يرفع المعلم الاول ولا يتعرض له هذا هو لان لا يكون هناك غير معنى البعدية مثل المثل الذي نضربه ونشرحه واما اذا كان من الشيء بعد بعده فان بقي له من جوهره الذي كان اولا ما هو ايضا من جوهر الثاني لم يكن بعد فقط فكان الذي كلامنا فيه واما قول هذا القايل انه تكلم في العنصر الذي دون العنصر الذي بالذات فقد وقعت فيه المغالطة سبب ان العنصر للكون ليس هو بعينه العنصر للقوام في الاعتبار ولان كان هو بعينه بالذات فان العنصر بالذات

من فاذا لم يكن

للكون بهو ذات مقارنة للقوة والعنصر بالذات للقوام
بهو ذات مقارنة للفعل وكل واحدة منها عنصر بالعرض لما
ليس بهو عنصر له بالذات وكل منهما العنصر الذي للكون
لاة الذي للقوام فيكون اتخاذ العنصر بالعرض لواخذ
العنصر الذي للكون مبدأ للقوام فان الصبي ليس عنصرا
لقوام الرجل ولا يكون منه قوام الرجل ولكنه عنصر لكون الرجل
ولكون منه كون الرجل فان قال قائل لنا المعلم الاول انتا تكلم
في مبادئ الجوهر مطلقا فلم اعرضت عن العنصر الذي في الجوهر لقوام
مثل موضوع الكتابة واقتصرت على العنصر الذي للجوهر في كونه قابلا
عن ذلك لان عنصر قوام جزء منه بهو هو للفعل ولا يكمل تناهي
الامور الموجودة بالفعل في شيء متناه موجود بالفعل على
من بلغ الى تعليم هذا العلم ووقف على سائر ما سلف قلنا انه
يشكل علينا من امر تناهي العلل ولا تناهيها انه هل يمكن ان
يكون كذلك في العناصر التي بالقوة واحد بعد اخر مختلفة
بالقرب والبعد داء الكلب الاحراق حديث الماء والهواء
فحاسر هل علينا وقف على كلامنا في العناصر حيث تكلمنا
في الكون والفساد على ان الكلام بهنا في كون الشيء من الشيء
بالذات وكل تغيير من الذي بالذات بهو في مضادة وجهة
مقتضاه اليها فيكون الذي كان عنها بالذات يفسد اليها بالذات
وفي الاخر كذلك فتكون جهات التغييرات محصورة وكل طبقة
منها معتبرة على طريقين مرجع ما احدهما على الاخر فقد انحل جميع
الشبه المذكورة **فصل** في اثبات تناهي العلل الفاعلية
والصورية واثبات المبدأ الاول مطلقا وفصل القول في
العلة الاولى مطلقا وفي العلة الاولى معينا وبيان ان كل ما يوجد

اولا مطلقا

اولا مطلقا علة لسائر العلل فانا نتناهى العلل الفاعلية فيظهر لك
من المواضع التي حاولنا فيها اثبات تناهيها وحللنا الشكوك التي اوردت
فان العلة الفاعلية اذا اثبت وجودها ثبت تناهيها وذلك ان
علة التاثير هي التي تكون جميع الاشياء لاجلها وهي لا تكون لاجل
اجل شيء اخر فان كان وراء العلة التاثيرية علة تاثيرية كانت
الاولى لاجل الثانية فلا يكن الاولى علة تاثيرية وقد فرضت
علة تاثيرية فاذا كان كذلك فمن حق ان تكون العلة التاثيرية
تستتم الامر الذي للشيء من تلقاء نفسه فيقبل الذي له من غيره واذا
كان له من غيره الوجود والوجوب فله من نفسه العدم والامكان
وكان عدمه قبل وجوده ووجوده بعد عدمه فبينه وبين ذاته
فكل شيء غير الاول اما ان يكون موجودا بعد ما لم يكن موجودا
فصل في الصفات الاولى للمبدأ الواجب الوجود
فقد ثبت لك الان شيء واجب الوجود وكان ثبت لك انه
واجب الوجود واحد فواجب الوجود واحد لانا ذكرنا ان
ركيزة شيء فلا شيء سواه واجب الوجود فهو مبدأ وجوب وجود
كل شيء وبوجبه انحاء اولها او بوسطة واذا كان كل شيء غيره
فوجوده من وجوده فهو اول ولا نعني بالاول معنى يضاف
الى وجوب وجوده حتى يتكثر به وجوب وجوده بل نعني به اعتبار
اضافة الغيره واعلم انا اذا قلنا بل بينا ان واجب الوجود
واحد لا يتكثر بوجه من الوجوه ان ذاته وحدانية صرف محض
حق فلا نعني بذلك انه ابسط لا سيلب عنه وجود الذي لا يتبع له
اضافة الى وجودات فان جهة الامكان وذلك لان كل موجود
فيسلب عنه انحاء من الوجود مختلفة كثيرة ولكل موجود لا
الموجودات نوع من الاضافة والنسبة وحقوقها الذي

وواجب الوجود عقلا مثل فلا
ان ق لا الوجود ولا عرض ولا جسم

يفيض عنه وجود لكنا نقول انه واحد اذ الذات لا يتكثر انه يتكثر
في ذاته ثم ان يتبع اضافات ايجابية وسلبية كثيرة فتلك لوازم للذات
توجد بعد وجود الذات وليست مقومة للذات ولا اجزاء لها
فان قال قايل فان كانت تلك معلولة فلها ايضا اضافات اخرى
ويذهب الى غير النهاية فانا نكلفه لينا تامل ما حققناه في باب
المضاف من هذا الفن حيث اردنا لينا نتبين الاضافة وتتناهى
في ذلك الحال شكر وبعود فنقول الاول الامية لغير الانية وقد
عرفنا معنى المية مجازا ايضا رح الانية فيما يارق فلنبدا ونتبين انا
هذا فنقول لينا واجب الوجود لا يصح لينا يكون له مية بل زما واجب
الوجود بل نقول منه راس لينا واجب الوجود قد يعقل نفس
واجب الوجود كما لواحد قد يعقل نفس الواحد وقد يعقل في ذلك
لينا مية هي مثلا انسان او جوهر آخر من الجواهر ذلك الانسان
هو الذي هو واجب الوجود كما انه قد يعقل منه الواحد انه ماء او
هواء او انسان وهو واحد وقد ينا مل فيعلم ذلك بما وقع فيه
الاختلاف لينا المبداء في الطبيعيات واحدا وكثيرا فبعضهم
جعل المبداء واحدا وبعضهم جعله كثيرا والذي جعله منهم واحدا
فمنهم من جعل المبداء الاول للذات الواحد بل شيئا هو الواحد
مثل ماء او هواء او نارا وغير ذلك ومنهم من جعل المبداء ذات
الواحد من حيث هو واحد لا شيء عرض له الواحد ففرق اذن
بين مية هو عرض الواحد او الموجود بين الواحد والموجود
من حيث هو واحد فنقول لينا واجب الوجود لا يجوز لينا يكون
على الصفة التي فيها تركيب حتى يكون هناك مية ما ويكون تلك
المية واجبة الوجود فيكون لتلك المية معنى غير حقيقتها
وذلك المعنى وجوب الوجود مثلا لينا كانت تلك المية من انه

الانسان جوهر انه

ان لا يجوز انه واجب الوجود فلا يخلو اما لينا يكون ممتنعا وجوب الوجود
هناك حقيقة او لا يكون وهي التي لا يجوز لهذا المعنى حقيقة وهي المبداء
كل حقيقة بل هي تاكد الحقيقة فنصححها فان كانت الحقيقة وهي غير تلك
المية فان كان ذلك الوجوب من الوجود يلزمه لينا يتعلق بتلك المية ولا يجب دونها فيكون من معنى واجب الوجود شيء
ليس هو هو فليكون واجب الوجود فمن حيث هو واجب الوجود
بالنظر الى ذاته من حيث هو واجب الوجود ليس بواجب الوجود
لان ليس شيء يجب وهذا محال واذا اخذ مطلقا غير مقيد بالوجود
الصرف الذي تلحق المية واذا اخذ حقا بواجب الوجود
مطلقا ولا عارضا لها وجود الوجود مطلقا لانها لا يجب فكان
وواجب الوجود مطلقا يجب في كل وقت وليس هكذا حال
الوجود مطلقا غير مقيد بالوجوب الصرف الذي تلحق المية
فلا هذا يقال قايل لينا ذلك الوجود معلول للمية من هذه الجهة
او لشيء آخر وذلك لان الوجود لا يجوز لينا يكون معلولا والوجود
المطلق الذي بالذات لا يكون معلولا فبقي لينا يكون واجب
الوجود بالذات مطلقا متحققا من حيث هو واجب الوجود
بنفسه واجب الوجود دون تلك المية فليكون تلك المية عارضة
لواجب الوجود المتحقق القوام بنفسه لينا كان يمكن فواجب
الوجود المال رالية بالعقل ذاته يتحقق واجب الوجود
ولينا لم تكن تلك المية العارضة فاذن ليست تلك المية
مية للشيء المال رالية بالعقل انه واجب الوجود بل مية لشيء
آخر لانا حين لو قد كانت فرضت مية لذلك الشيء الآخر
يلحق فلا مية لواجب الوجود غير انه واجب الوجود وهذه
هي الانية ٧ فنقول ان كل ما له مية غير الانية فهو معلول وذلك

من حيث هو واجب الوجود م

لمية فانه والينا كان له مية يفارق
ذلك الشيء فليست تلك المية

لانك علمت لئن الانية في الوجود لا تقوم من الماهية التي هي خارجة
عن الانية مقام الامر المقوم فيكون من اللوازم فلا يخ اما ان يلزم
الماهية لانها تلك الماهية واما لئن يكون لزومها اياها بسبب شئ
ومعنى قولنا اللزوم اتباع الوجود لئن يتبع موجودا موجودا
فاذا كانت الانية تتبع الماهية ويلزمها لنفسها فيكون الانية قد
تبعت ذ وجودها وجودا وكل ما يتبع ذ وجوده وجودا فان متبوعه
موجود بالذات قبل فيكون الماهية موجودة بذاتها قبل وجودها
وهيهات فبقي لئن يكون الوجود لها عن علة وكل ذي ماهية هو
معلول وسائر الاشياء غير واجب الوجود فلها ماهيات
تلك الماهيات هي التي بانفسها ممكنة الوجود وانما يعرض لها
وجود من خارج فالاول لا ماهية له وذوات الماهيات بعينها
عليها الوجود منه وهو مجرد الوجود بشرط سلب العدم وسائر
الاوصاف عنه ثم سائر الاشياء التي لها ماهيات فانها ممكنة
يوجد به وليس معنى قولنا انه مجرد الوجود بشرط سلب سائر
الزوايد عنه انه الموجود المطلق المشترك فيه اذ كان موجودا
بهذه صفته فان ذلك ليس الموجود المجرد بشرط السلب بل
الموجود لا بشرط الايجاب اعني قولنا ان الاول انه الموجود مع شرط
لا زيادة تركيب وهذا الاخير هو الموجود لا بشرط الزيادة
فلهذا ما كان الكلي يحمل على كل شئ وهذا لا يحمل على ما هيتك
زيادة وكل شئ غيره فهناك زيادة والاول ايضا لا جنس له
وذلك لان الاول لا ماهية له وما لا ماهية له فلا جنس له اذ الجنس
معقول في جواب ما هو والجنس هو وجه هو بعض الشئ والاول
قد تحقق انه غير مركب وايضا لئن معنى الجنس لا يخ اما ان يكون واجب
الوجود فلا يتوقف الى لئن يكون بيناك فصل والا لم يكن واجب

الوجود

الوجود وكان معقولا لو اجب الوجود وكان واجب الوجود
معقولا بما ليس بواجب الوجود هيهات فالاول لا جنس له وذلك
فان الاول لا فصل له اذ لا جنس له ولا فصل له فلا حد له
ولا برهان عليه لانه لا علة له وكذلك لا علم له وستعلم انه لا ماهية له فتعلم
ولقائل ان يقول انكم لا تتحاشيتم لئن تطلقوا على الاول اسم
الجوهر فلستم تحاشون لئن تطلقوا عليه معناه وذلك لانه
موجود لا في موضوع وهذا المعنى هو معنى الجوهر الذي نحن بسمه
فنقول ليس هذا معنى الجوهر الذي حدثنا به بل معنى ذلك
ان الشئ ذو الماهية التي وجوده ليس في موضوع كالجسم والنفس
والدليل على انه اذا لم يعن بالجوهر هذا لم يكن حدا البتة
وهو لئن المدلول عليه بلفظ الموجود ليس يقتضي حدثتم
والسلب الذي يلحق به لا يزيده على الوجود الا بنسبة ما بانية
وهذا المعنى ليس فيه اثبات شئ محصل بعد الوجود ولا
هو معنى لشئ بذاته بل هو بالنسبة فقط فالموجود لا في موضوع
انما المعنى الاثباتي فيه الذي يجوز لئن يكون الذات ما هو
الموجود وبعده شئ سلبي ومضاف خارج عن الهوية التي
يكون الشئ فهذا المعنى لئن اخذ على هذا الوجه لم يكن حدا وانت
قد علمت هذا المنطوق على متقنا وقد تعلمت في المنطوق ايضا
انا قلنا كل آ مثلا عندنا كل شئ موصوف بهذا الالف واللام كانت
لحينئذ غير الالفية فقولنا في حد الجوهر انه الموجود لا في موضوع معناه
انه الشئ الذي يقال عليه موجود لا في موضوع على لئن الموجود
لا في موضوع محمول عليه وله انه نفهم منه مثل الانسان والشجر و
الحجر فهذا اجب لئن تتصور الجوهر حتى يكون حدا والدليل على
لئن هذين الامرين فرقا ولئن الجنس احدهما دون الاخر انك تقول

المقولة ٥

لتخلص انه مجهول الوجود لانه محال ان يكون موجودا لانه لو كان موجودا لكان موجودا في موضع ولا نقول انه لا محالة موجود الآن لانه في موضع فكان قد بطل القسم الثاني بهذا

فصل كانه تاكيد وتكرار لما سلف من توحيد واجب وجوده وصفاته السلبية على سبيل التلخيص وما يجوز ان يعتقد القول في ان حقيقة الاول موجود للاول لا من غيره وذلك لان الواجد ما هو واجب الوجود بكونه ما هو هو بل هو ذاته ومعناه اما مقصور عليه لذاته ذلك المعنى او لعلة مثلا لو كان الشيء الواجب الوجود هو هذا الانسان فلا يخلو اما ان يكون هو هذا الانسانية ولا انسان او لا يكون فان كان لا انسان هو هذا فان لانسانية يقتضي ان يكون هذا فقط فان وجدت لغيره فما اقتضت الانسانية ان يكون هذا بل انما صار هذا هذا لامر غير الانسانية وكذلك الحال في حقيقة واجب الوجود فانها ان كانت لاجل نفسها هي هذا المعين يستحيل ان تكون تلك الحقيقة لغيره فتكون تلك الحقيقة ليست الا هذا او لم يكن تحقق هذا المعنى لهذا المعين لا عن ذاته بل عن غيره وانما هو هو لانه هذا المعين فيكون وجوده لغيره من هو مستفاد دائما من غيره فلا يكون واجب الوجود وهلم فانه حقيقة واجب الوجود لو وجب الوجود الواحد فقط وكيف تكون المادة المجردة غير المادة لذاتين والشيئان انما يكونان اثنين اما بسبب المعنى او بسبب الحامل للمعنى واما بسبب الوضع والمكان او بسبب الوقت والزمان وبالجملة لعلة ما لان كل اثنين لا يختلفان بالمعنى فانما يختلفان بشيء عارض للمعنى مقارن له فكل ما ليس له وجود الا وجودا معنى ولا يتعلق من خارج وحالة من خارجة فجائز ان يخالف مثله فانه لا يكون له مشارك في معناه فالاول لا ند له ايضا فانه

نقول انه

نقول انه واجب الوجود لا يجوز ان يكون مشتركا فيه لعدة بوجه من الوجوه لا متفق الانواع ولا مختلفي الحقايق ولا مختلفي الحقايق والانواع اما اول ذلك فان واجب الوجود لا مية له تقارنه غير وجوب الوجود فلا يمكن ان يكون لحقيقة وجوب الوجود اختلاف بعد وجوب الوجود وايضا لا يخلو اما ان يكون ما يختلف باحاد وجوب الوجود بعد الاتفاق في وجوب الوجود شيئا موجودة للكل او غير موجودة للبعض فيها يخالف صاحبه او غير موجود لشيء منها او موجودة لبعضها وليس في البعض الآخر الا عدمها فان كانت غير موجودة في بعضها وموجودة في بعضها مثلا لم يكن احدها افضل من الاخر بان له حقيقة وجوب الوجود دون الشرط في الانفصال وللآخر حقيقة وجوب الوجود مع عدم الشرط الذي لذلك وانما فارق لاجل هذا العدم فقط وليس هناك شيء الا العدم ينفصل به عن الآخر فيكون مشتركان وجوب الوجود والحقيقة التي لم يثبت فانه مع عدم ما يلحق به في العدم لا معنى لمحصلاته في الاشياء والا لكان شيء واحد معان بلا نهاية فان فيه اختلاف اشياء بلا نهاية فلا يخلو اما ان يكون وجوب الوجود متحققا في الاثنين دون الزيادة التي لاحدهما بكونه فان لم يكن ليس له دون وجوب الوجود ويكون شرطا في وجوب الوجود الآخر ايضا ولم يكن فيكون الزيادة فضلا ايضا وليس من وجوب الوجود وهو مع ذلك مركب ووجوب الوجود غير مركب ولم يكن لكل واحد منهما ما ينفصل به عن الآخر فيقتضي التركيب في كل واحد منهما ثم لا يخلو ايضا اما ان يكون وجوب الوجود تم هو واجب وجود كل واحدة من الزيادتين او يكون ذلك شرطا لانه يتم فان تم فوجوب الوجود لا اختلاف

غير موجودة وليس هناك شيء يقع به الاختلاف بعد الاتفاق فلا اختلاف بينهما في الحقايق فهي متفقة الحقيقة وقد قلنا انها يختلف حقايقها بعد ما اشتركت فيه وان كانت ص

شرط ص

فيكون ص

شرط ص

فيه في الذات انما الاختلاف بعوارض تلحقه وقد قام الوجود واجبا
مستغنيا في قوامه عن تلك اللواحق ولم يتم فليلحق اما لم يكن
لا بتم دون ذلك الشيء ليكون له حقيقة وجوب وجود واما لم يكون
وجوب الوجود معنى متحققا في نفسه وليس انك ولا احدهما
داخلا في ماهيته من حيث هو واجب الوجود لكنه لا بد من ان
يصير حاصل الوجود باحدهما مثل الشيء الهيولى وان كان لها جزء
في حد هويتها فان وجود بالفعل اما بهذه الصورة واما بالاخرى
واما في اللون فانه ولئن كان فضل السواد لا نعوه من حيث
هو لون ولا فضل البياض فان كل واحد منهما كالعلة لان يلحق
هو جزء بالفعل ويحصل وليس احدهما علة لم يعينه بل ايهما اتفق
ولكن ذلك في حال وذلك في حال فان كان الامر على مقتضى
الوجه الاول فكل واحد منهما داخل في تقويم وجوب الوجود
وشرط فيه بحيث كان وجوب الوجود واجب لئن يكون مع ولئن
كان على مقتضى المعنى الثاني فوجوب الوجود يحتاج الى شيء
يوجبه فيكون واجب الوجود من بعد ما تقرر له معنى انه واجب
الوجود يحتاج الى شيء اخر يوجبه وهذا محال وفي الهيولى ليس
الامر هناك على هذه الصورة فان الهيولى انه هيولى شيء
واللون في انه لون شيء وفي انه موجود شيء نظير اللون هناك
هو الواجب الوجود ههنا ونظير فضل السواد والبياض هناك
هو ما يختص به كل واحد من المفروضين ههنا وكما ان كل واحد
من فضلي السواد والبياض لا مدخل له في تقرر اللونية لونية
كذلك يجب ان يكون خاصة كل واحد من هذين المفروضين
لا مدخل له في تقرير وجوب الوجود واما هناك فكان المدخل
للفصلين في ان صار ملحق اللون موجودا اي صار اللون شيئا

هو جزء اللون

هو غير اللون وزايد عليه انه لون وبهذا ليس يمكن ذلك لان وجوب
الوجود يكون مقررا الوجود بل هو نفس الوجود بل الوجود شرط
في تقرر هويته واجب الوجود او هو بنفسه مع عدم او امتناع
بطلان واما في اللون فالوجود لاحق يلحق هويته هي اللون
فوجود الهوية التي هي نفسها لون عينا موجودة بالوجود فلو
كانت الخاصة ليست علة في تقرر هويته وجوب الوجود بل
ان يحصل له الوجود وكان الوجود امرا خارجا عن تلك الهوية
خرج جهة عن اللونية كان الامر مستمرا على قياس سائر الاسماء
العامة المنفصلة بفصول وما بالجملة المنقسمة الى معان مختلفة
لكن الوجود يجب لئن يكون شيئا حتى يكون وجوبه فيكون
الخاصة كانه يحتاج اليها الشيء في امر هو الذي استغنى فيه
عنه وهذا محال وما بالجملة كيف يكون شيء يحتاج
حقيقة وجوب الوجود كيف يتعلق بموجب لها فيكون موجب
الوجود في نفسه امكان الوجود ونقرر فيه كما فنقول بالجملة
لئن الفصول وما يجري مجراها لا تحقق بها حقيقة المعنى الجنسي
من حيث معناه بل ربما كانت علة التقويم الحقيقة موجودة
فان الناطق ليس شرطا يتعلق به الحيوان في ان له معنى الحيوان
وحقيقة بل في ان يكون موجودا عينا فاذا كان المعنى العام
هو نفس واجب الوجود وكان الفصل يحتاج اليه في ان يكون
واجب الوجود موجودا دخل ما هو كالفصل في مرتبة ما هو كالجنس
والحال جايز فيه اختلاف غير فصل في جميع هذا اظهر فتبين
لئن وجوب الوجود ليس مشتركا فيه فالواجب الوجود هو بري
عن كل مادة وعلايقها وفي الف د وكلاهما شرط ما يقع تحت التضاد

وامّا في اللون ص

هويته ص

ليس الوجود شرطا في وجوب الوجود بل هو نفس الوجود

خارج عن وجوب الوجود شرطا في وجوب الوجود ومع ذلك فان ص

يخلو الاول لا ضد له فقد وضح لنا ان الاول لا جنس له ولا مهية ولا كيفية ولا
كمية ولا اين ولا متى ولا ند له ولا شريك له ولا ضد له تعالى وجل وانه
لا حد له ولا برهان عليه بل هو البرهان على كل شئ بل انما على البرايل
الواضح وانه اذا حقيقة قائما بوصف بعد الانية بسلب المناسب
عنه بايجاب الاضافات كلها اليه فان كل شئ منه وليس هو من كل
لما منه وهو كل شئ وليس هو شيئا من الاشياء بعده **فصل**
انه تام بل فوق التمام وحر ويفيد كل شئ وانه حق وانه عقل
محض ويعقل كل شئ وكيف ذلك وكيف يعلم ذاته وانه كيف يعلم
الجزئيات وعلى اى وجه لا يخرج ان تحال يدركها فواجب الوجود
تام الوجود لانه ليس شئ من وجوده وكمالات وجوده قاصرا
عنه ولا شئ من جنس وجوده خارجا عنه وجوده لغيره كما يخرج
لغيره مثل الانسان فان اشياء كثيرة منه كمالات وجوده قاصرة
عنه وايضا فان انسانية توجد لغيره بل واجب الوجود فوق التمام
لانه ليس له الا الوجود الذى لا فقط بل كل وجود ايضا وفوق فاضل
عنه وجوده وله وفايض عنه وواجب الوجود بذاته خير محض
فالخير بالجملة ما يشتاق اليه كل شئ وما يشتاق كل شئ هو الوجود
او كمال الوجود من باب الوجود والعدم من حيث هو عدم لا
يشتاق بل من حيث يتبعه وجود او كمال فليكن المشتاق اليه بالحقيقة
الوجود فالوجود خير محض وكمال محض والخير بالجملة هو المشتاق
كل شئ نوعه ويتم به وجوده والشرور ذات لا بل انما هو عدم خير
او عدم صلاح لمحال الخير بما لوجود خيرية وكمال الوجود خيرية
الوجود والوجود الذى لا يقارنه عدم لا عدم جوهر ولا عدم شئ
للجوهر بل هو انما بالفعل فهو خير محض والممكن الوجود بذاته
ليس خيرا محضا لان ذاته بذاته لا يجب له الوجود بذاته فذاته بذاته

الكلمات كيف يعلم

للوجود

يخلو العدم بوجه ما ليس من جميع جهاته برئ من الشر والنقص
فاذن ليس الخير المحض الا الواجب الوجود بذاته وقد يقال ايضا
خير لما كان مفيدا الكمالات الاشياء وخيرانيته وقد بان ان واجب
الوجود يجب ان يكون لذاته مفيدا الكل وجود فهو بهذه الجهة
خير ايضا لا يدخله نقص ولا شر وكل واجب الوجود فهو حق لانه
حقيقة كل شئ خصوصيته ووجوده الذى يثبت له فالحق اذن
منه واجب الوجود وقد يقال ويجعل اجنبيا للوجود حق ايضا لما
يكون الاعتقاد لوجوده صادقا فالحق هيهنا الحقيقة تما يكون
الاعتقاد لوجوده صادقا ومع صدقه دائما ومع دوام لذاته
لا لغيره وسائر الاشياء فان مهيتها كما علمت لا يستحق الوجود بل
هى انفسها ومع قطع النظر اضافتها الى واجب الوجود يستحق
به العدم فلذلك كلها فى انفسها باطلة وبه حقه وبالقياس الى
الوجود الذى يليه حاصلة فلذلك كل شئ هالك الا وجهه فهو حق
بان يكون حقا وواجب الوجود عقل محض لان ذات مفارقة
للمادة من كل وجه وقد عرفت ان السبب فى ان لا يعقل الشئ
المادة وعلايقها لا وجوده واما الوجود الصورى فهو وجود العقل
وهو الوجود الذى اذا تقررت شئ صار ذلك الشئ به عقلا والذى يحتمل
بنيله وهو عقل بالقوة والذى نال العقل بالقوة هو عقل بالفعل
على سبيل الاستكمال والذى هو له ذاته هو عقل بذاته وكذلك
هو معقول محض لان المانع للشئ ان يكون معقولا هو انغماره
وعلايقها وهو الما مانع عن ان يكون عقلا فقد تبين لك هذا فالذى
عن المادة والعلايق المتحقق بما لوجود المفارق هو معقول لذاته
ولانه عقل بذاته وهو ايضا معقول بذاته فذاته عقل وعاقل ومعقول
لانه شئ هو الشئ منكرة وذلك لانه بما هو هو مجردة عقل وبالغير

فهو معقول ذاته

والكل كمال وجود فهو

ان هويته المجردة لذاته فهو معقول لذاته وما يعتبر له لذاته له هويته
مجردة هو عاقل ذاته فان المعقول هو الذى هويته المجردة لشئ
والعاقل هو الذى له هويته مجردة لشئ وليس شئ بشرط هذا الشئ
لئلا يكون هو او اخص شئ مطلقا والشئ مطلقا اعم من هو او
غيره فالاول باعتبار كون له هويته مجردة لشئ هو عاقل وباعتبار كون
له هويته مجردة لشئ هو معقول وهذا الشئ هو ذاته فهو عاقل
بان له المرتبة المجردة التى لشئ هو ذاته ومعقول بان هويته المجردة
هى لشئ هو ذاته وكل من تفكر قليلا علم ان العاقل يقتضى شيئا
معقولا وهذا الاقتضاء لا يتضمن ان ذلك الشئ آخر او هو بل
المتحرك اذا اقتضى شيئا محركا لم يكن نفس هذا الاقتضاء يوجب
ان يكون شيئا آخر او هو بل هو نوع آخر من البحث يوجب ذلك

انه غير المحال ح

وتبين ان يكون ما هو متحرك هو ما يحرك ولذلك لم يحتج ان نتصور
فريق لهم عدد ان في الاشياء شيئا محركا لذاته الا وقت ان قام
البرهان على امتناعه ولم يكن نفس تصور المحرك والمتحرك يوجب
ذلك اذ كان المتحرك يوجب ان يكون شئ محرك على الاشتراط

والمحرك يوجب ان يكون
شئ متحرك على الاشتراط
انه آخر او هو ح

انه آخر او هو بل المضافات اشياء بالاضافة الى النفس ان
المعروضة والذهن فان نعلم يقينا ان لنا قوة نعقل الاشياء
بها فما الذى يكون العقوة التى نعقل بها هذه القوة هى هذه القوة
وقد يجعل الشخص رسما ووصفا مقصورا على ان كان
ذلك الشخص جاريا عند العقل شخصى ايضا كان للعقل ان ذلك
المرسوم سبيل وذلك هو الشخص الذى هو واحد في نوعه بالنظر
لكثرة الشمس مثلا وكما لا يمكن النوع منتزعا الا
لم يكن للعقل ان يرسم ذلك الشئ سبيل الا ان ينتزع اليه اشارة
على ما عرفت وتقول فنقول كما انك تعلم حركات السيارات كلها

نفسها بعقل ذاتها او بعقل ذلك قوة اخرى فتكون لنا قوتان قوة
نعقل الاشياء بها وقوة نعقل بها هذه القوة ثم تسلسل الكلام الى
غير النهاية فتكون فينا قوى نعقل الاشياء بلا نهاية بالفعل فقد بان
ان بقى كون الشئ معقولا لا يوجب ان يكون معقول شئ ذلك الشئ
آخر وبهذا تبين انه ليس يقتضى العاقل ان يكون شئ عاقل شيئا آخر بل كل
ما يوجد له المرتبة المجردة فهو عاقل وكل مرتبة مجردة يوجد لها الوجود
فهو معقول اذ كانت المرتبة لذاتها عاقلة ولذاتها ايضا معقولة
ولكل مرتبة مجردة تغاير قوما او لا تغاير قوما فقد فهمت ان نفس كونه معقولا
او عاقلا لا يوجب ان يكون شيئا غير الذات ولا ان تتغاير الاعتبار
ايضا فانه ليس يحصل الامر الا اعتباران مرتبة مجردة لذاته
فان مرتبة مجردة ذاتها لها وبهذا تقديم وتاخير ترتيب المعانى
والغرض المحصل شئ واحد بلا فسحة فقد تبين ان لكونه عاقلا
ومعقولا لا يوجب فيه كثرة البتة وليس يجوز ان يكون شئ يوجب
الوجود بعقل الاشياء من الاشياء والا فذاته اما معقولة بها بعقل
فتكون تعقلها بالاشياء واما عارضة لها ان تعقل فلا يكون
واجبة الوجود من كل وجه وهذا محال ويكون ايضا لا محدث فخارج ان يكون
هو بحال ويكون بحال لا يلزم عن ذاته بل عن غيره فيكون لغيره فيه
تاثير والاصول الى الغة تبطل هذا وما اشبهه ولانه مبدا لكل وجود
فيعقل من ذاته ما هو مبدا له وهو مبدا للوجودات التامة باعيانها
وللوجودات الكائنة الفاسدة بانواعها ولا وسيط ذلك شخاصها
ومن وجه آخر فلا يجوز ان يكون عاقلا لهذه المتغيرات مع تغيرها من
حيث هى متغيرة عقلا زمانيا مشخصا بل على نحو آخر تبين فانه لا يجوز
ان يكون تارة يعقل عقلا زمانيا منها انها موجودة غير معدومة وتارة
يعقل عقلا زمانيا منها انها معدومة غير موجودة فيكون لكل واحد من

صورة عقلية مجردة ولا واحدة من الصورتين بقي مع الثانية فيكون وجود
الوجود متغيرا ذات ثم الفاسدات لم تعقلت بالمجردة وبما يتبعها
مما لا يتشخص لم يعقل بما هي فاسدة ولم ادركت بما هي مقارنة للمادة
وعوارض مادة ووقت وتشخص لم يكن معقولا بل محسوسا او متخيلة
ونحن قد بينا في كتب اخر ان كل صورة للمحسوس وكل صورة جزئية
فانها تدرك من حيث هي محسوسة او متخيلة بآلة متجزئة وكما ان
اثبات كثير من الافاعيل للواجب الوجود نقض له كذلك اثبات
كثير من التعقلات بل واجب الوجود انما يعقل كل شيء على نحو
كلي ومع ذلك فلا يغرب عنه شيء شخصي فلا يغرب عنه مثقال ذرة
في السموات والارض وهذا من العجائب التي يحوج تصورها الى
لطف قريحة واما كيفية ذلك فلانه اذا عقل ذاته وعقل انه مبدأ
كل موجود عقل اوايل الموجودات عنه وما يتولد عنها والاشياء
من الاشياء بوجه الا وقد صار مجردة ما واجبا لسببه وقد بينا في
هذه الاسباب تبادي بعضها وما تنتهي الى امور يجب عنها الامور الجزئية
فالاول تعقل الاسباب ومطابقاتها فتعلم ضرورة ما تبادي الى
وما بينها من الازمنة وما لها من العدوات لانه ليس يمكن ان يعلم
ذلك ولا يعلم هذا فيكون مدركا لامور جزئية من حيث هي كلية اعني من حيث لها
صفات وانحصرت بها شخصا فان اضافة الى زمان متشخص او حال متشخصة او
ذلك الحال بعينها كانت انما تستند الى مبادي كل واحد منها نوعة
متخصص فتستند الامور المتشخصة منه فقط فانه ليس هذا الاشارة قد يجعل للشخصات
رسما وصفا مقصورا عليها فان ذلك الشخص مما هو عند العقل متخصص بما
كان للعقل الى ذلك الرسم سبيل وذلك هو الشخص الذي هو واحد نوعه لا نظير له البتة
الشمس مثلا لو كان لها اذا كانت شروق غشرة اشخاص لم يكن للعقل الى ان يشير
سبيل الا الذي يشار اليه بتلك الاعلام فتعود مجهولة كما انك اذا تعلم حركة الشمس بكلها

فانك

فانت تعلم كل كسوف وكل اتصال وانفصال جرما يكون بعينه ولكن
على نحو كلي لانك تقول ان كسوف ما انه كسوف يكون بعد زمان حركة
تكون لكذا من كذا اشهرا نصفيا ينفصل القمر منه الى مقابلة كذا
ويكون بينه وبينا كسوف مثل ساير ما او متاخر عنه مدة كذا وكذلك بين
حال الكسوفين الاخرين حتى لا تقدر عارضا من عوارض تلك الكسوفات
الا علمته ولكنك علمته كليا ان هذا الممكن قد يجوز ان يحل على كسوف
كثيرة يكون كل واحد منها حاله تلك الحال لكنك تعلم يقينا ان
ذلك الكسوف لا يكون الا واحدا بعينه وهذا الا يرفع الكفاية ان
تذكرت ما قلناه قبل ولكنك مع هذا كله وبما لم يزل تحكم في هذا
الآن بوجود هذا الكسوف اولا بوجود الذي نعرف الحركات جزئيات ص
بالمدة جزئية الحيز وتعلم ما بين هذا المتى وبين ذلك الكسوف
من المدة وليس هذا نفس معرفتك بان في الحركات حركة
جزئية صفتها صفة ما بدت ما بينها وبين الكسوف الثاني
الجزئي كذا فان ذلك تجوز ان تعلم على هذا النوع من العلم ولا تعلم
وقت ما تشك فيه انها هل هي موجودة بل يجب ان يكون
قد حصل لك ما لم تكن هذه شيئا مشارا اليه حتى تعلم حال ذلك
الكسوف فان منع مانع ان يسمى هذا معرفة للجزئي من حيث هي جزئية
فلا مناقشة معه فان غرضنا الان غير ذلك وسيعود نظرنا
ان الامور الجزئية كيف يعلم ويدرك علما وادراكا لا يتغير معهما
العالم وكيف يعلم ويدرك علما وادراكا يتغيران معهما العالم فانك
اذا علمت امر الكسوفات كما توجد انت اولا كنت موجودا
دائما كان لك علم لا بالكسوف المطلق بل بكل كسوف كان ثم كان
وجود ذلك الكسوف وعدمه لا يتغير منك امر فان علمك في الحالين
يكون واحدا وهو لان كسوفا ما ووجود بصفات كذا الا بعد وجود الشمس

بعلول كذا اولم

في الحال كذا في هذه كذا او يكون بعد كذا او بعده كذا او يكون بهذا
العقد ملك صادقا قبل ذلك الكسوف ومعوجده قالما لم
او دخلت الزمان في ذلك فعلت في آن آخر فوض لم يوجد هذا الكسوف
ليس بموجود ثم علمت في آن آخر موجود لم يبق ذلك عند وجود علمك ٣
بل كان يحدث علم آخر ويكون ذلك التغير الذي شرنا اليه لم يصح
لم يكون في وقت الا تجلي، على ما كنت قبل الا تجلي، هذا وان
زمانا وآنا والاول الذي لا يدخل في زمان وحكم فهو بعيد لم
حكم حكما في هذا الزمان وذلك الزمان من حيث هو منه ومن حيث
هو حكم منه جديد او معرفة جديدة واعلم انك انما كنت تتوصل
الى ادراك الكسوفات الجزئية لاحاطتك بجميع اسبابها واحاطتك
بكل ما في السماء واذا وقعت الاحاطة بجميع اسبابها ووجود ما
اسفل منها الى جميع المسببات ونحن سنبين هذا من ذي قبل
بزيادة كشف فيعلم كيف يعلم الغيب ويعلم من انك لم تعلم الا الله تعالى
من ذاته بكيف يعلم كل شيء ولم ذلك لانه مبدأ كل شيء هو مبدأ كل شيء
بوجه ما من الوجوه او كل شيء حالها وحكاتها كذا وما ينبغي عنها كذا
الى التفصيل الذي لا تفصيل بعده ثم على الترتيب الذي يقتضيه ذلك
التفصيل لزوم التقدمة والتأدية فتكون هذه الاشياء مفاتيح
الغيب **فصل** في نسبة المعقولات الى ربه وما يصلح
لم صفاته الايجابية والسلبية لا توجب كثرة في ذاته ولم لم
الكبرياء الاعظم والجلال الارفع والمجد الغير المتناهي وفي
تفصيل حال اللذة العقلية ثم يجب ان يعلم انه اذا قيل عقل
الاول قيل على المعنى البسيط الذي عرفته في كتاب النفس وانه
ليس فيه اختلاف صور مترتبة متخالفة كما يكون في النفس على
المعنى الذي مضى في كتاب النفس وقولنا ذلك يعقل الاشياء دفعة

واحدة

واحدة من غير ان يتكثر بها في جوهره او يتصور بها حقيقة ذاته
بصورة بل فيفيض عنه صورا معقولة وهو اولا بان يكون عقلا
تلك الصورة الفايضة عن عقليته ولانه يعقل ذاته وانه مبدأ كل
فيعقل من ذاته كل شيء ولعلم ان المعنى المعقول قد يوخذ من الشيء
الموجود كما عرض لنا فاخذنا نحن عن الفلك بالرصد والحس صورة
المعقولة وقد يكون الصورة المعقولة غيرا مخوذة عن الموجود
بل بالعكس كما ان نعقل صورة بناية تخترعها ثم تكون تلك الصورة
المعقولة لا لاعضائنا الى الشيء موجودا فلا يكون وجدت فعقلناها او
لكن عقلناها فوجدت ولنسبة الكل الى العقل الاول الواجب
الوجود هو هذا فانه يعقل ذاته وما يوجبه ذاته ويعلم كيفية كون
الخير الكل فيتبع صورة المعقول صورة الموجودات على النظام
المعقول عنه على انها تابعة اتباع الصنو للصنو والاسطن
للمحارب بل عالم بكيفية نظام الخير في الوجود وانه عنه وعالم بان هذه
العالمية يفيض عنها الوجود على الترتيب الذي يعقل خيرا ونظاما
وعاشق ذاته التي هي مبدأ وكل نظام خير من حيث هي كذلك
فيصير نظام الخير معشوقا له بالعرض لكنه لا يتحرك الى ذلك عن
شوق فانه لا يتفعل عنه البتة ولا ينساق تشبثا ولا يطلبه قهرا
ارادة التي اية عن نقص يحله شوق وانزعاج قصد الى عوض ولا
يظن انه لو كان للمعقولات عنده صورة وكثرة كانت كثرة الصور
التي يعقلها اجزاء لذاته وكيف تكون اجزاء لذاته بعد ذاته لان عقله
لذاته ذاته وهي بعد ذاته لان عقله لذاته ذاته ومن يعقل كل ما بعده
فعقله بذاته على عقل ما بعد ذاته فعقله ما بعد ذاته معلول عقله لذاته
على الخير المعقولات والصور التي له بعد ذاته انما هي معقولة تعقل
كخير المعقولات العقل النفس وانما له اليها اضافة المبدأ

من ذاته ٥

الذى يكون عنه لا فيه بل اضافات على الترتيب بعضها قبل البعض
ولم تكن معا لا يتقدم ولا يتأخر فى الزمان فلا يكون هناك انتقال
فى المعقولات ولا يبطل لم الاضافة العقلية اضافة الايهاء كيف
وجدت والا لكان كل مبدإ صورة فى مادة من شأن تلك
الصورة ان تعقل بتدبير ما من يجرد وغيره لا يكون هو عقلا
بالفعل بل بهذه الاضافة اليها وهى بحال معقولة ولو كانت
من حيث وجودها فى الاعيان لكان انما يعقل ما يوجد فى كل
وقت ولا يعقل المعدوم منها فى الاعيان الى ان يوجد فيكون
لا يعقل من نفسه انه مبدإ ذلك الشئ على ترتيب الا عند ما يصير
مبدأ فلا يعقل ذاته الا اذا ذاته من شأنها ان يفيض عنها الى وجود
وادراكها من حيث من شأنها انها كذا يوجب ادراك الآخر
ولم لم يوجد فيكون العالم الربوبى محيطا بالوجود الى حصل
والممكن يكون لذاته اضافة اليها من حيث هى معقولة لا من حيث
لها وجودة فى الاعيان فينبغى لك النظر فى حال وجودها معقولة
انها تكون موجودة فى ذات الاول كاللوازم تلحقه او يكون
لها وجود مفارق لذاته وذات غيره كصورة مفارقة على
ترتيب موضوعة فى صنع الربوبية او من حيث هى موجودة
فى عقل او نفس فى العقل الاول هذه الصورة الراسخة فى انيتها
كان فيكون ذلك العقل او النفس كالموضوع لتلك الصورة
المعقولة ويكون معقولة على انها فيه ومعقولة من الاول على
انها عنه ويعقل الاول من ذاته انه مبدأ لها فيكون من جملة
تلك المعلومات المعقول منه ان الاول مبدأ لها بلا واسطة
بل يفيض وجوده اولا وبا لمعقول منه انه مبدأ لها بتوسط
وهو يفيض عنه ثانيا وكذلك يكون الحال فى وجود تلك المعقولات

الى هنا كان

اليها ٣

التى ٣

وان كان ارتسامها فى شئ واحد لكن بعضها قبل وبعضها بعد
على الترتيب السببى والمسببى واذا كانت تلك الاشياء المترتبة
فى ذلك الشئ من معلومات الاول فيدخل فى جملة ما الاول يعقل انه
مبدأ لها فيكون صدورها عنه ليس على ما قلنا منا انه اوجب
لانها نفس عقلية لكنه يستحيل الا ما لا نهاية يحتاج ان يعقل انها عقلت
وكذلك الى ما لا نهاية وذلك محال فهو نفس عقل للخير فاذا عقلنا ما
عقلها وجدت ولم يكن معها عقل اخر ولم يكن وجودها الا انها
تعقلات فانما يكون كما قلنا لانه عقلها عقلها اولا انها وجدت
عنه وجدت عنه فان جعلت هذه المعقولات اعراضا وانه
عرض نكرة ولم جعلتها الواحق ذاته عرض لذاته لم لا يكون من
جهتها واجب الوجود لما صنفة محكم الوجود ولم جعلتها
امورا مفارقة لكل ذات عرضت الصور الا على ما طوينه ولم
جعلتها موجودة فى عقل اعرض ايضا ذكرناه فقيل هذا من المحال
فينبغى لم يجتهد جهدك فى التخلص عن هذه الشبهة ويتحفظ
لم لا تنكر ذاته ولا تباطل بان يكون ذاتها موجودة مع اضافتها
ممكنة الوجود فانها من حيث هى علة لوجود زيد ليست بواجبة
الوجود بل من حيث ذاتها وتعلم ان العالم الربوبى عظيم جدا
وتعلم انه فرق لم يفيض عن الشئ صورة من شأنه ان يعقل
ولم يفيض عن الشئ صورة معقولة من حيث هى معقولة
بلا زيادة وهو يعقل ذاته مبدأ لفيضان كل معقول من حيث
هو معقول كما هو مبدأ لفيضان كل موجود من حيث هو
موجود معلول ثم تجتهد فى تامل الاصول المعطاة والمستقبلة
ليتضح لك ما ينبغى لم يفيض فالاول يعقل ذاته ونظام الخير
فى الكل انه كيف يكون بعد ذلك النظام لانه يعقله وهو مستفيض

معلول ٣

فالاول يعقل ذاته ونظام
النظام الخ

كاين موجود وكل معلوم الكون وجهة الكون عن مبدئه وهو جزء ما في
وهو جميع لخزينة ذات المبداء وكمالها المعقولين لذاتها فذلك
الشيء مراد لكن ليس مرادا اولا والا لكان مرادا حتى يكون له فيما يكون
عنه غرض فكانك قد علمت الان انه مراد اوقفك بل هو لذاته
مريد بهذا النحو من الارادة العقلية المحضة وحيانه بهذا ايضا
بعينها فان الحيوة التي عندنا تكمل بادراك وفعل هو التحريك
ينبعثان عن قوتين مختلفتين وقد صح لنا بنفس مدركة وهو
ما يعقل عن الكل هو سبب الكل وهو بعينه مبداء فعله و
ذلك ايجاد الكل بفعل واحد منه هو ادراك وسبيل الى الايجاد
فالحيوة منه ليس ما يفتقر الى قوتين حتى نتم بقوتين والايجاد
منه غير العلم وكل ذلك بذاته وايضا فان الصورة المعقولة
التي تحدث فينا فتصير سببا للصورة الموجودة الصناعية
لو كانت بنفس وجودها كافية لان تكون منها الصورة
الصناعية بان تكون صورا هي بالفعل مبادي لما هي لصورة
لكان المعقول عندنا هو بعينه القدرة ولكن ليس كذلك
بل وجودها لا يكفي في ذلك لكن يحتاج الى ارادة متجددة منبعثة
عن قوة شوقية تبعث تلك مرتما معها القوة المحركة فتحرك العصب
والاعضاء الادوية ثم يحرك الالات الخارجة ثم تحرك المادة
فلذلك لم يكن نفس وجود هذه الصورة المعقولة مدرة
ولا ارادة بل عسى القدرة فينا عند المبداء المحرك وهذه الصورة
محركة للمبداء القدرة فيكون محرك المحرك فواجب الوجود ليست
ارادته مغايرة الذات لعلمه ولا مغايرة المفهوم لعلمه وقد
بينا ان العلم الذي له هو سبب بعينه الارادة التي له وكذلك
قد تبين ان القدرة التي له ليست كون ذاته عاقلة للكل عقلا هو مبداء

للكل

وستعلم

للكل لا ماخوذا عن الكل ومبداء بذاته لا يتوقف على وجود شيء وهذه
الارادة على الصورة التي حققناها التي لا تتعلق بغرض ذي فيض الوجود
لا يكون بغير نفس الفيض وهو الجود فقد لك حقيقة لكن من الجود
اذا تذكرت علمت ان هذه الارادة نفسها يكون جودا فاذا حققت
يكون احد الاول والواجب انه ان وجد ثم الصفات الاخرى
بعضها يكون المعنى فيها هذا الوجود مع اضافة وبعضها هذا
الوجود مع سلب وليس ولا واحد منها موجبا ذات كثرة
البتة ولا مغايرة فان لا يختلط السلب انه لو قال قائل للاول
ولم يتحاش انه جوهر لم يعن الا هذا الوجود وهو مسلوب عنه
الكون في الموضوع واذا قيل له واحد لم يعن الا الوجود نفسه
مسلوبا عنه القسمة بالكم او العقول او مسلوب عنه الشريك
واذا قال عقل ومعقول وعاقل لم يعن بها الحقيقة الا التي هذا
المجرد مسلوب عنه جواز مخالطة المادة وعلايقها مع اعتبار
اضافة ما واذا قال له اول لم يعن الا اضافة هذا الوجود الى
الكل واذا قال له قادر لم يعن به الا انه واجب الوجود مقتضيا
الى وجود غيره انما يصح عنه على النحو الذي ذكرنا واذا قال له
حي لم يعن الا هذا الوجود العقلي ما خوذا مع الاضافة الى الكل
المعقول ايضا بالعقد الثاني الى هو الدراك الفعال
واذا قيل له مريد لم يعن الا كونه واجب الوجب بعقليته
اي بسلب المادة عنه مبداء نظام الخير كله وهو بعقل ذلك
فيكون ذلك هو لفائدة اضافة وسلب واذا قال له جواد عناه
من حيث هذه الاضافة مع الزيادة سلب آخر وهو
انه لا يتحوج عن ذاته واذا قال له خير لم يعن الا كونه هذا الوجود
مراعى مخالطة ما بالقوة والنقص وهذا سلب او كونه مبدأ للكل

هذا م

كمال ونظام وبهاء اضافة فاذا عقلت صفات الاول الحق علمت
الجهة لم يوجد فيها شيء يوجب لذاته اجزاء وكثرة بوجه من الوجوه
ولا يمكن ان يكون جمال او بهاء فوق الذي يكون المتية عقلية محضة
خيرية محضة مبرئة عن كل واحد من انحاء النقص واحرة من
كل جهة فالواجب الوجود له الجمال والبهاء المحض ومبدء
جمال كل شيء وجمال كل شيء وبهاءه هو الذي يكون علما بما يجب له
فكيف جمال ما يكون علما بما يجب في الوجود الواجب وكل جمال
وملايم وخير مدرك فهو محبوب معشوق ومبداء ذلك كله
ادراكه اما الحسي واما الخيالي واما الوهمي واما الظني واما العقلي
وكلما كان الادراك اشد اكتنانا وبه تحقيقا والمدرك
اكمل واجل واشرف واما فاحب القوة المدركة اياه و
التذ اذ غاية اكثر فالواجب الوجود الذي هو غاية الجمال و
الكمال والبهاء الذي يعقل ذاته بتلك الغاية والبهاء والجمال
وبتمام التعقل ويتعقل العاقل والمعقول علما انها واحد
بالحقيقة يكون ذاته لذاته اعظم عاشق ومعشوق واعظم لذة
وملتذ فان اللذة ليست الا ادراك الملايم من جهة ما هو
ملايم فالحسية احساس بالملايم والعقلية تعقل بالملايم وكذلك
فالاول افضل مدرك بافضل ادراك لافضل مدرك فهو
افضل لذة وملتذ ويكون ذلك الا مرلا يقاس اليه شيء وليس
عندنا لهذه المعاني اسماء غير هذه الاسامي فنحن مضطرون ان نستعمل
غيرها ويجب ان نعلم ان ادراك العقل للمعقول اقوى من ادراك
الحس للمحسوس لانه اعني العقل يعقل ويدرك الامر الساري
الكلي ويحيط به ويصير هو هو على وجه ما ويدركه بكنهه بالنظر
وليس كذلك الحس المحسوس فاللذة التي يجب لنا بان نعقل

(ملاءم)

ملائما هي فوق اللذة التي يكون لنا بان نحس ملائما وبينهما
لكن قد يعرض لمن يكون له القوة المدركة لا تستلذ بما يجب
لمن يستلذ به لعوارض كالمريض لا يستلذ الحلو ويكرهه
لعارض وكذلك يجب لمن يعلم من حالنا ما دمنا في البدن
فانا لنا حصل بقوتنا العقلية كمالها بالعقل لا نجد من اللذة
ما يجب لذلك وذلك لعايق البدن فلو انفردنا عن البدن لكنا
بطل العقل ذاتنا وقد صار عالما عقليا مطابقا للموجودات
الحقيقية والكمالات الحقيقية واللذات الحقيقية متصلة
بها اتصال معقول بمعقول لخرجنا اللذة والبهاء مالا نهاية
له وسنوضح هذه المعاني كلها بعد واعلم ان لذة كل قوة
حصول كمالها لها فللحس المحسوسات الملايمة وللغضب
الانتقام وللرجاء الظفر ولكل شيء ما يخصه وللنفس الناطقة
مصيرها عالما عقليا بالفعل فالواجب الوجود معقول عقل
او لم يعقل معشوق عشق او لم يعشق

المقالة التاسعة

في صدور الاشياء عن التدابير الاول والمعاد اليه

فصل في صفة فاعلية المبداء الاول فنقول ان الذي
للكل مبداء واجب الوجود وغير داخل في جنس او نوع
تحت حد اوبرهان بري عن الكم والكيف والمتية والاين والمتى
والجدة لانه لا ضد له ولا شريك له وانه واحد من الوجوه جميعا
لانه غير منقسم لا في الاجزاء بالفعل ولا في الاجزاء بالفرض
والوهم كالمتصل ولا في العقل بان يكون ذاته مركبة من معان
عقلية متغايرة يتحد بها جملة وانه واحد من حيث هو غير
مشارك البتة ووجوده الذي له فهو بهذه الوحدة فرد
هو واحد لا تمام الوجود ما نع له شيء ينتظر حتى يتم وقد كان هذا

استشعرها

احد وجوه الواحد وليس الواحد فيه الا على الوجه السلبي بمعنى الواحد الذي للاجسام لا انفصال او اجتماع او غير ذلك مما يكون الواحد فيه بوجوه هي معنى وجودي يلحق ذاتا او ذوات وقد اتضح لك فيما سلف من العلوم الطبيعية وجود قوة غير متناهية غير محسة وانها مبدأ الحركة الاولية وبان لك ان الحركة المستديرة ليست متكونة تكون زمانا فقد بان لك من هنا لك منه وجه ما انها قديمة ازلية دائمة الوجود وقد بان لك بعد ذلك انه واجب الوجود بذاته واجب الوجود من جميع جهاته وانه لا يجوز ان يتوهم له حال لم يكن معها انه قد بان لك ان العلة لذاتها تكون موجبة المعلول فان دامت اوجبت المعلول دائما ولو اكتفيت بتلك الاشياء لكفيتك ما نحن في شرحه الا انا نريدك بصيرة فنقول انك قد علمت انه كل حادث فله مادة فاذا لم يحدث ثم حدث لم يخل اما ان يكون علته الفاعلية والقابلية لم يكونا فحدثتا او كانتا ولكن كان الفاعل لا يحرك والقابل لا يتحرك او كان الفاعل ولم يكن القابل او كان القابل ولم يكن الفاعل ونقول قولا مجملا قبل العود الى التفصيل انه اذا كانت الاحوال من جهة العلل كما كانت ولم يحدث البتة امر لم يكن كان وجوب كون الكائن عنها اولا وجوبه على ما كان فلم يجز ان يحدث كائن البتة فاذا حدث امر لم يكن فلا بد اما ان يكون حدوثه على سبيل ما يحدث لقرب علته او بعدها او يكون حدوثه على سبيل ما يحدث لقرب علته او بعدها فاما القسم الاول فيجب ان يكون حدوثه لحدوث العلم ومعها غير متاخرة عنها فانه لو كانت العلم غير موجودة ثم وجدت او موجودة وتاخر عنها المعلول لزم

ما قلناه

ما قلناه في الاول من وجوب حادث آخر غير العلة وكان ذلك الحادث هو العلة القريبة فان نمادي الامر على هذه الجملة وجبت علل وحوادث دفعة غير متناهية ووجبت معا وهذا محال فنا الاصل التقاضي بابطاله فبقي ان لا يكون من العلل الحادثة كلها دفعة لا القرب من علة اولا او بعد فبقي ان يتسلسل الامر الكون بعضها الى القرب علل او بعدها وذلك بالحركة فاذن قد كان قبل الحركة حركة وتلك الحركة اوصلت العلل الى هذه الحركة فهاهنا ما كنا نريد والان نرجع الكلام الى الرئيس في الزمان الذي بينهما وذلك انه لم تماس حركة لحادث الحوادث الغير المتناهية منها في آن واحد اذ لا يجوز ان يكون في انات متتالية متماسة فاستحال ذلك بل يجب ان يكون في واحد قد قرب في ذلك الآن بعد بعد او بعد قرب فيكون من ذلك الان منتهية حركة اولى الى حركة اخرى او اواخر فان ادت الى حركة اخرى واوجبت كانت الحركة التي هي كعلة قريبة لهذه الحركة مماسة لها والمعنى في هذه المماسة مفهوم على انه لا يمكن ان يكون بين حركتين وللحركة فيه فانه قد بان لنا في الطبيعيات ان الزمان تابع للحركة ولكن الاشتغال بهذا النحو من البيان يعوقنا لانه كانت حركة قبل حركة ولا يعوقنا ان ملك الحركة كانت علة لحدوث هذه الحركة فقد ظهر ظهورا واضحا ان الحركة لا يحدث بعدها لم يكن الا الى ذلك الحادث لا يحدث الا بحركة مماسة لهذه الحركة ولا نبالي اي حادث كان ذلك الحادث كان قصد اخر الفاعل او ارادة او علما او آلة او طبعا او حصول وقت او فقد للعمل دون وقت او حصول شيء او استعداد في القابل لم يكن او وصول من المؤثر لم يكن فانه كيفما كان من حدوثه متعلق بالحركة

لا يمكن عن هذا او لترجيح الا التفضيل فنقول لئن كانت العلة الفاعلة
والحالة موجودة ذات الذات ولا فعل ولا انفعال بينهما فيحتاج
اما وقوع نسبة بينهما توجب الفعل والانفعال اما من جهة الفاعل
فمثل ارادة موجبة للفعل او طبيعة موجبة للفعل او آلة او زمان
او من جهة القابل فمثل استعداد لم يكن او من جهتهما جميعا مثل
وصول احدهما الى الاخر وقد وضح لنا جميع هذا بحركة واما ان
كان الفاعل موجودا ولم يكن قابل البتة فهذا محال اما اولا فلان
القابل كما بينا لا يحدث الا بحركة فانها اتصال فيكون للحركة قابل
قبل الحركة حركة واما ثانيا فلانه لا يمكن لئن يحدث ما لم يتقدم وجود
القابل وهو القابل المادة فيكون قد كان القابل حتى يحدث
القابل واما لئن وضع لئن القابل موجود والفاعل ليس بموجود
فالفاعل يحدث ويلزم لئن يكون حدوثه بعلة ذات حركة
علما وصفنا وايضا مبدأ الكل ذات واجبة الوجود ووجب
الوجود واجب ما يوجد عنه والا فلم حال لم يكن فليس يجب
الوجود من جميع جهاته فان وضعت الحال الحادثة للذات
ذاته بل خارجة عن ذاته كما يضع بعضهم الارادة فالكلام على
حدوث الارادة عينا ثابت اهو بارادة اوطبيعة او لامر
آخر اتى امكان ومنها وضع امر حدث لم يكن فاما ان يوضع
حادثا في ذاته والها غير حادث في ذاته بل على انه شيء مباين لذاته
فيكون الكلام ثانيا ولئن حدث في ذاته كان ذاته متغيرا وقد
بينا ان واجب الوجود بذاته واجب الوجود من جميع جهاته و
ايضا اذا كان هو عند حدوث المباينات عنه كما كان قبل
حدوثها ولم يعرض البتة شيء لم يكن وكان الامر على ما كان ولا
يوجد عنه شيء فليس يجب لئن يوجد عنه شيء بل يكون الحال والامر

كما كان

على ما كان فلا بد من تميز لوجوب الوجود عنه او ترجيح الوجود عنه
بحادث متوسط لم يكن حين كان الترجيح للعدم عنه وكان التفضيل
عن الفعل حالا وليس هذا امرا خارجا عنه فانا نتكلم في حدوث
الحادث عنه نفسه بلا واسطة اهو يحدث فيحدث به الثاني
كما يقولون في الارادة والمراد والعقل الصريح الذي لا يكذب لبيد
لئن الذات الواحدة اذا كانت من جميع جهاتها وكان لا يوجد
عنها فيما قبل شيء وهي الان كذلك فالان ايضا لا يوجد عنها
شيء فاذا صار الان يوجد عنها شيء فقد حدث في الذات
قصد او ارادة او طبع او قدرة وتمكن او شيء مما يشبه هذا لم
يكن ومن انكر هذا فقد فارق مقتضى عقله لسانا ونعود الى
ضمير فان الممكن لئن يوجد ولئن لا يوجد لا يخرج الى الفعل
ولا ترجيح لئن يوجد الا بسبب واذا كانت هذه الذات
التي للعلة كما كانت ولا سبب ولا يجب عنها هذا الترجيح ولا
داعي ولا مصلح ولا غير ذلك فلا بد في حادث موجب للترجيح في
هذه الذات لئن كانت هي العلة الفاعلة والا كانت نسبتها
الى ذلك الممكن على ما كان قبل ولم يحدث لها نسبة اخرى فيكون
الامر محالا ويكون الامكان امكانا حاضرا فحالة واذا حدثت
لها نسبة فقد حدث امر ولا بد من لئن يحدث لذاته وفي ذاتها
لئن كانت خارجة عن ذاته كان الكلام ثانيا ولم يكن هي النسبة
المطلوبة فانا نطلب النسبة الموقعة لوجود كل ما هو خارج
عن ذاته بعد ما لم يكن اجمع كانها جملة واحدة وفي حال ما لم يوجد
شيء والا فقد اخرج من الجملة شيئا ونظرنا في حال ما بعده فان كان
مبدأ النسبة مباينا له فليست هي النسبة المطلوبة فان الحادث
الاول يكون على هذا القول في ذاته لكنه ترجح فكيف يمكن لئن يحدث

ذاته شيئ وعمن يحدث فقد بان لنا وجب الوجود بذاته واحد
فرد لنا ذلك غير الحادث منه فيكون ليست النسبة المطلوبة لانا
نطلب النسبة الموجبة لخروج الممكن الاول الى الفعل اعني
غير واجب الوجود الا خوقد قبل لنا واجب الوجود واحد
وعلة انه لو كان غير آخر فهذا العقد الاولى والكلام ثابت فيه ثم
كيف يجوز لنا تمييز ذا العدم وقت ترك ووقت شروع
وبماذا يخالف الوقت الوقت وايضا اذا بان لنا الحادث
لا يحدث الا بحدوث حال ذ المبدا وفاتح اما ان يكون حدوث
ما يحدث عن الاول بالطبع او عرض فيه غير الارادة او بالارادة
اذ ليس بقسري ولا اتفاقي فان كان بالطبع فقد تغير الطبع
ولو كان بالعرض فقد تغير العرض ولو كان بالارادة فلنترك
انها حدثت فيه او مباينة له بل نقول اما ان يكون المراد نفس الايجاد
او غرضا او منفعة بعده فان كان المراد نفس الايجاد ولذاته
فلم لم يوجد قبل ارادته استصلح الان او حدث وقته او قدر على
الآن ولا نعني بنا نقوله قول القايل لنا هذا السوال باطل
لان السوال انما يكمل وقت عايد بل هذا سوال حق لانه كلام
عايد ولازم ولنا كان لغرض ومنفعة فعلوم لنا الذي هو للشيئ
بحيث كونه كمنزلة جليس لغرض والذي هو لشيئ بحيث
كونه منه اولا فهو نافع والحق الاول كامل الذات لا ينتفع
بشيئ وايضا فان الاول بماذا يسبق افعاله الحادثة ابدا ان لم
بالزمان فان كان بذاته فقط مثل الواحد للاثنين ولنا كانا
معا وحركة المحرك بان يتحرك بحركة ما يتحرك عنه ولنا كانا معا
فيجب لنا يكون كلاهما محدثين الاول القديم والافعال
الكائنة عنه ولنا كان قد سبق لا بذاته فقط بل بذاته وبالزمان

بان كان

هذا م

ولا كونهم

بان كان وحده ولا عالم ولا حركة ولا شك لنا لفظ كان يدل
على امر مضى وليس الان وخصوصا وبعقبه قولك فقد كان كون
قد مضى قبل لنا خلق الخلق وذلك الكون هو عناه فقد كان اذن
زمان قبل الحركة هو الزمان لان الماضي انما بذاته وهو الزمان
واما الزمان وهو الحركة وما فيها ومعها فقد بان لك بهذا فان لم
يسبق بامر هو ماض للوقت الاول مع حدوث الخلق فهو حادث
مع حدوثه وكيف لا يكون سبق على اوضاعهم بامرا للوقت
الاول من الخلق وقد كان ولا خلق وكان وخلق وليس كان ولا
خلق ثابتا عند كونه كان وخلق ولا كونه قبل الخلق ثابت مع
كونه مع الخلق وليس كان ولا خلق نفس وجوده وحده فان ذاته
حاصلة بعد الخلق ولا كان ولا خلق هو وجوده مع عدم الخلق
بلا شئ ثالث فان وجود ذاته وعدم الخلق موصوف بانه قد
كان وليس الان ويحتج قولنا كان مفيء معقول دون معقول
الا مرين لانك اذا قلت وجود ذات وعدم ذات لم يكن متميزا
منه السبق بل قد يصح لنا بعضهم مع انه خبر فانه لو عدمت الاشياء
صح وجوده وعدم الاشياء ولم يصح لنا يقال لذلك كان بل انما يفهم
السبق لشرط ثالث فوجود الذات شئ وعدم الذات شئ ومفهوم
كان شئ موجود بين المعنيين وقد وضع بهذا المعنى للخالق ممتدا
لا عن بداية وجوز فيه لنا يخلق قبل اي خلق فوهم فيه خلقا فاذا
كان بهذا كانت هذه القبلية معدة مكررة وهذا هو الذي سميه
الزمان اذ تقدير ليس دنى وضع واثبات بل على سبيل
التجدد ثم لنا شئت فتامل اقاويلنا الطبيعية اذ بنيا لنا
يدل عليه معنى كان ويكون عارض لهيئة غير قارة والهيئة الغير
القارة هي الحركة فاذا تحققت علمت لنا الاول سبقا انما بين

الخلق عندهم ليس بقار مطلقا بل متغاير زمان معه حركة اجسام اوجسم
وهؤلاء المعطلة الذين عطلوا الله عن وجوده فلانهم انما انكروا
لئلا يخلق ٥ لئلا الله كان قادرا قبل ان يخلق الخلق جسما اذ الحركات تقدر
اوقاته وازمنته بتنهي الى وقت خلق العالم او يبقى ما خلق
العالم ويكون له الى وقت خلق العالم اوقات وازمنة محدودة
الفلك محال ٥ او لم يكن الخالق لم يتمكن الخلق الى حين ابتداءه وهذا التالي
يوجب انتقال الخالق من العجز الى القدرة او انتقال المخلوق
عن الامتناع الى الامكان بلا علة والقسم الاول يعلم عليهم
فسيبين فيقال لا يخلو اما ان يكون كان يمكن ان يخلق الخالق جسما
غير ذلك الجسم انما ينتهي الى خلق العالم بمدته وحركات اكره اولا
يمكن ومحال ان لم يمكن لما بينا فان امكن فاما ان يمكن خلقه
مع خلق ذلك الجسم الذي ذكرناه قبل هذا الجسم او انما يمكن قبله
فان امكن معه فهو محال لانه لا يمكن ان يكون ابتداء خلقين
مختلفين متساوي الحركة في السرعة فيقع بحيث ينتهيان الى خلق
من الاخوص ٥ العالم ومدة احدهما اطول ولم يمكن موجبا كان الامكانين
مبينا له متقدما عليه او متاخرا عنه بقدر ما حال العدم امكان
خلق شيء بقضه ولا امكانه وذلك في حال دون حال ووقع
ذلك متقدما ومتاخرا عن ذلك لا غاية لهذه فقد وضح صدق
ما قدمناه من وجود حركة لا ابتداء لها في الزمان وانما البدو
لها من جهة الخالق وانما هي الحركات السماوية فيجب ان يعلم ان
العلة الموجبة للحركة الاولى لا نفس لا عقل ولا نفس السماء حيوان
مطيع لله جل جلاله فصل ٥ ولا ان المحرك الغريب
للسماويات لا طبيعة ولا عقل بل نفس والمبدأ الابعد
عقل فنقول انا قد بينا ان الطبيعيات لا تكون طبيعية

(ج)

للجسم على الاطلاق والجسم على حالة الطبيعية اذ كان كل حركة بالطبع
مفارقة ما بالطبع لحالة او لحالة التي تفارق بالطبع حالة غير طبيعية
لا محالة فظهر انه كل حركة تصدر عن طبع فعن حالة غير طبيعية ولو كان
شيء من الحركات مقتضى طبيعة الشيء لما كان شيء من تلك الحركات
باطل الذات مع بقاء الطبيعة بل الحركة انما تقتضيها الطبيعة
لوجود حال غير طبيعية اما في الكيف كما اذا سخن الماء بالقسر
وبرد بالكم كما ينبسط البدن الصحيح ذو لا مرضيا واما في المكان
كما اذا انفلت المدرة الى حيز الهواء وكذلك ان كانت الحركة
قد يكون في معلولة اخرى والعلة في تحدد حركة بعد حركة تجدد الحال
الغير الطبيعية وتقدير البعد عن الغاية فاذا كان الامر على هذه الصفة
لم تكن حركة مستديرة عن طبيعة والا كانت عن حالة غير طبيعية
الى حالة طبيعية واذا وصلت اليها سكنت ولم يمكن ان يكون
فيها بعينها فقد الى تحرك الحالة الغير الطبيعية لان الطبيعة لا
تفعل باختيار بل على سبيل التسخير وسبيل ما يلزمها بالذات
فان كانت الطبيعة تحرك على الاستدارة فمن المحال
اما عن ابن غير طبيعي او وضع غير طبيعي هربا طبيعيا عنه وكل
هرب طبيعي عن شيء فمحال ان يكون هو بعينه مقصدا طبيعيا
اليه والحركة المستديرة تفارق كل نقطة وتتركها وتقصد
غيرها وذلك كل النقط وليس يهرب عن شيء الا ويقصده
فليست اذن الحركة المستديرة طبيعية الا انها قد تكون بالطبع
اي ليس وجودها فيما فيها لمقتضى طبيعة اخرى بها
فان الشيء المحرك لها ولم يكن قوة طبيعية كان سبب طبيعيا
لذلك الجسم غير غريب عنه فكانه طبيعة واعني فان كل قوة فانها
تحرك بتوسط الميل والميل هو المعنى الذي يحيى في الجسم المتحرك

اي ذاتيا والتحقيق ان الحركة السماوية تكون طبيعية
وذاتية للصورة السماوية وتجب لا تفارقها
في الوجود الا بتفكك الصورة اصلا تكليف
تتفكك وان يزيله الحركة تخلق الفاضل ولوازمها
لذاتها وبهذه الحركة تخلق عن وك الصور
اي صدور ما له وجود السماء والارض وما بينهما
ما راده كلية ما له وجود الطبيعي بحيث لا تتغير
بالنظم المتقن الطبيعي بحيث لا تتغير
ذرة من الذرات بل الذرات
الوجود جميعا

ولئن سكن فسرا احسن ذلك الميل فيه بقاوم المسكن مع سكونه طلبا للحركة

المحركة

فنوعيز الحركة لا محالة او غير القوة المحركة لان القوة لا تكون موجودة عند اثارها الحركة ولا يكون الميل موجودا فهذا ايضا الحركة الاولى فان محركها لا يزال يحدث في جسمها ميلا بعد ميل وذلك الميل لا يمنع لئن يسمى طبيعة لانه ليس بنفس ولا من خارج وللارادة او اختيار ولا يمكن لئن يحرك او يحرك الا عن جهة محدودة ولا يوجد ذلك بمقتضى لمقتضى طبيعة ذلك الجسم القريب فان سميت هذا الميء طبيعة كان ذلك لئن يقول لئن الفلك يحرك بالطبيعة الا لئن الطبيعة فيض عن نفس متجرد بحسب تصور النفس فقد بان لئن الفلك ليس مبدا حركته طبيعة وقد بان انه ليس قسرا فهي عن ارادة لا محالة وتقول انه لا يجوز لئن يكون مبدا حركته القريب قوة عقلية صرفة لا تتغير ولا تتخيل الجزئيات البتة وكانا قد شرنا الى اجمل ما يعين على معرفة هذا المعنى في الفصول المتقدمة اذ اوضحنا لئن الحركة معنى متجدد النسب وكل شطر منه مختص بنسبة فانه لا ثبات له ولا يجوز لئن يكون عن معنى ثابت البتة وحدة فانه عن معنى ثابت فيجب لئن يلتحق ضرب من بدل الاحوال الذي كانت الحركة غير طبيعية فيجب لئن يكون كل حركة يتجدد فيها فلتجدد قرب وبعد من النهاية المطلوبة وكل حركة ونسبة لم تقدم منها لعدم قرب وبعد من النهاية ولو لا ذلك التجدد لم يكن يتجدد حركة فان الثابت من جهتها هو ثابت لا يكون عنه الا ثابت واما لئن كانت عن ارادة فيجب لئن يكون عن ارادة متجددة جزئية فان الارادة الكلية نسبتها الى كل شطر من الحركة نسبة واحدة فلا يجب لئن يتغير منها هذه الحركة دون هذه فانها لئن كانت لذاتها علة لهذه الحركة لم يجز لئن يبطل هذه الحركة فان كانت علة لهذه الحركة

سبب حركة قبلها او بعدها معدومة كان المعدوم موجبا للموجود والمعدوم لا يكون موجبا للموجود ولئن كان قد يكون الاعدام علة للاعدام والمال يوجب المعدوم شيئا فهذا لا يمكن ولئن كانت العلة علة لامور يتجدد ذلك لوان لا تجدد ثابت فان كانت تجدد الطبيعي لزم المحال الذي قدمناه ولئن كانت ارادة يتبدل بحسب تصورات متجددة فهو يثبت الذي نريده فقد بان لئن الارادة العقلية الواحدة لا يوجب التبدل حركة ولكنه قد يمكن ان يتوهم لئن تلك الارادة عقلية منتقلة فانه قد يمكن لئن ينتقل العقل من معقول الى معقول اذا لم يكن عقلا من كل جهة بالفعل ويمكن لئن يعقل الجزء تحت النوع منتشرا مخصوصا بعوارض عقلا بنوع كلي عاما اشرنا اليه فيجوز ان لئن يتوهم وجود عقل يعقل الحركة الكلية ويبديها ثم يعقل انتقالا من حد الى حد ويأخذ تلك الحركات وحدودها بنوع معقول عاما او ضمناه وعاما من شانه لئن يبرهن عليه لئن الحركة من كذا الى كذا او من كذا الى كذا فنعين مبداءا كليا الى طرف احر كليا بمقدار ما مرسوم كذا وكذلك حتى يفنى الدايرة فلما بعد لئن يتوهم لئن تجدد الحركة تتبع تجدد هذا المعقول فمعقول وعاما هذا السبيل يمكن لئن يتوهم امر الحركة المستديرة فان هذا الشرط على هذا الوجه يكون صادرا عن الارادة الكلية ولئن كانت على سبيل تجدد وانتقال والارادة الكلية كيف كانت فانها بالقياس الى طبيعة مشتركة فيها ولئن كانت ارادة حركة تتبعها ارادة حركة واما هذه الحركة التي هي ههنا تعينها انها بعينها فليست اولا لئن يصدر عن تلك الارادة من هذه الحركة الى هي ههنا بل الى حركة ثالثة فنسبة جميع اجزاء الحركة المستديرة الى واحد من تلك الارادات العقلية المنتقلة واحدة فليس في تلك

جزء اولا بان ينسب الى واحد من تلك التصورات من غير ان يلتفت
فنسبتهم الى مبداء شيء ولا نسبة واحدة فانه بعد عن مبداه بالجملة
ولم يتميز ولم يترجح وجوده عن لا وجوده وكل ما لم يجب عن علته
فانه لا يكون كما علمت وكيف يصح ان يقال ان المحرك من آلاف
لزمت عن ارادة عقلية والمحرك من ب آلاف من ارادة اخرى
عقلية دون ان يلزم عن كل واحدة من تلك الارادات غير ما لزم
ويكون بالعكس فان آ وب وج متشابهة بالنوع وليس شيء
من الارادات الكلية بحيث يعين الالف دون الباء والباء
دون جيم ولا الالف اولا بان يتعين من الباء والجيم عن تلك
الارادة ما كانت عقلية ولا الباء من الجيم الا الذي يصير نفسانية
جزئية واذا لم يتعين تلك الحدود في العقل بل كانت حدودا
كلية فقط لم يمكن ان يوجد المحرك من آلاف اولا من الذي من ب
الى جيم ثم كيف يمكن ان نفرض فيها ارادة وتصورا ثم ارادة
وتصورا يختلفان تمام متفق ولا استناد فيه الى مخصص شخصي
يقاس به مع هذا كله فان العقل لا يمكنه ان يفرض هذا الانتقال
الا مشاركا للتخيل والحس ولا يمكننا اذا رجعنا الى العقل
الصريح ان يعقل جملة المحرك واجزاء الانتقال فيها بعقل دايرة
معاذ ان على الاحوال كلها لا غنى عن قوة نفسانية يكون المبداء
القريب للحركة ولم كنا لا نمنع ان يكون في تلك ايضا قوة عقلية
ينتقل هذا الانتقال العقلي بعد استناده الى شبح تخيل واما
القوة العقلية مجردة عن جميع اصناف التغير فيكون خاطرة العقول
دايما لم يمكن معقولا كليا عن كل وكليا عن جزء اعلما او ضحنا
فاذا كان الامر على هذا فالفلك متحرك بالنفس لا المبداء المحركة
القريبة وتلك النفس متجددة التصور والارادة وهي متشوقة الى

ادراك

ادراك المتغيرات كالجزئيات وارادة لامور جزئية بانيا عنها في
كمال جسم الفلك وصورته ولو كانت لا بلكة اعلى قائمة بنفسها من
كل وجه لكانت عقلا محضا لا يتغير ولا ينتقل ولا يخالط ما بالقوة
والمحرك القريب للفلك ولم لم يكن عقلا فيجب ان يكون له
عقل وهو السبب المتقوم لحركة الفلك فقد علمت ان هذه
المحركة محتاجة الى قوة غير متشابهة مجردة عن المادة لا يتحرك
بالذات ولا بالعرض واما النفس المحركة فانها كائنة لتلك
جسمانية ومتخيلة ومتغيرة وليست مجردة عن المادة بل نسبتها
الى الفلك كنسبة النفس الحيوانية التي لنا الينا الا انها
ليست بعقل لتعقلا مشوبا بالمادة وبالجملة فيكون منها اوهاما او تشبيه
الا وهام صادقة وتخيلاتها اوما شبه التخيلات حقيقة كالعقل
العملي فينا واما بالجملة ادراكاتها بالجسم لكن المحرك الاول لها
قوة غير مادية اصلا بوجه من الوجوه واذ ليس يجوز ان يتحرك
بوجه من الوجوه فانه يتحرك والا لاستحالت ولكانت
مادية كما تبين هذا فيجب ان يتحرك كما يحرك محرك بشوق
محرك آخر وذلك الآخر محاول للمحرك مريد لها بتغير يسببها
وهذا هو النحو الذي يتحرك عليه محرك المحرك والذي يحرك
المحرك فيتغير انه يتغير بقصد واشتياق فنوع الغاية و
الغرض الذي اليه يتحرك المحرك وهو المعشوق والمعشوق
بما هو معشوق هو الذي عند العاشق بل نقول ان كل
محرك محرك تغيرية فهي اما ارادة وشوق اما من الطبع
ايضا فان شوق الطبع امر طبيعي وهو الكمال الذي
للجسم اما في صورته واما في اينه ووضعه وشوق الارادة
اما ارادي لمطلق حسي كاللذة او وهمي جنابي كالغلبة او ظني

وهو الخير المظنون وطالب اللذة هو الشهوة وطالب الغلبة هو
الغضب وطالب الخير المظنون هو النظر وطالب الخير الحقيقي المحض
هو العقل وليس هذا الطلب اختيارا او الشهوة والغضب
غير ملايم لجوهر الجسم الذي لا ينفعل ولا ينفعل فانه لا يستحيل الى
حال غير ملائمة فيرجع الى حال ملايمة فيلتذ او يتألم من محيل له
فيغضب وعلة ان كل محرك الى لذيذ او غلبة فهي منشأ شهوة وايضا
فان اكثر المظنون لا يبقى مظنونا سرمدا فوجب ان يكون
مبدأ هذه الحركة اختيارا او ارادة للخير الحقيقي فلما كان ذلك الخير
المالئ يكون مما ينال بالحركة ويتوصل اليه او يكون جزء ليس
جوهره مما ينال بوجه بل هو مباين وكلا الوجهين لا يكون ذلك
الخير في كمالات الجوهر المتحرك فينال بالحركة والا انقطعت
الحركة ولا يجوز ان يكون متحركا ليفعل ففعله يكتسب بذلك
الفعل كمالا كان شائنا ان يحوز ليمدح وكل الافعال التي تحدث
لنا ملكة فاضلة او تصير جزءا منها وذلك لان المفعول
يكتسب كمالا من فاعله ومحال ان يعود فيكمل جوهر فاعله
فان كمال المعلول احسن من كمال العلة والاخس لا يكتسب
الاشرف والاكمل كالابل على ان يهتدي الى الاحسن
الافضل الذي هو مادته حتى يوجد هو في بعض الاشياء
عن سبب آخر واما الحسن فان المدح الذي نطلبه ونرغب
فيه وهو كمال غير حقيقي بل مظنون والملكة الفاضلة
التي تحصل بالفعل ليس سببها الفعل بل الفعل يقع
عندها ويتهيأ لها ويحدث هذه الملكة من الجوهر المكمل
لانفس الناس وهو العقل الفعال او جوهر آخر يشبهه
وعلى هذا فالحرارة المعتدلة لا سبب لوجود النور

النفاعة

النفاعة ولكن على انها مرتبة للمادة لا موجدة وكلا منهما
غير ما بالجملة اذا كان الفعل مبدأ ليوجد كما لا انتهت الحركة
عند حصوله فبقي ان يكون الخير المطلوب بالحركة جزافا بالذات
ليس من شأنه ان ينال وكل جزء هذا شأنه فانما يطلب العقل
التشبه به بمقدار الامكان والتشبه به هو ان يعقل ذاته
فيصير مثلا فيوجب البقاء الابدي على اكمل ما يكون لجوهر
الشيء في احواله وكما ان المدرك فاكمل ما يمكن ان يحصل
كماله الاقصى له اول الامر ثم تشبه به بالثبات وكما
لا يمكن ان يحصل كماله الاقصى له في اول الامر ثم تشبه به
بالحركة وتحقيق هذا هو ان الجوهر السماوي قد ما بان ليس
محركا بمجرد عن قوة غير متناهية والقوة التي للنفس الحيوانية
متناهية لكنها بالعقل الاول فيتشبه عليها من نوره وقوته دائما
بصر كان له قوة غير متناهية فلا يكون له قوة غير متناهية بل
للمعقول الذي يتشبه عليه نوره وقوته وهو اعني الجرم السماوي
في جوهره على كماله الاقصى ازلم يبق له في جوهره امر بالقوة
ثانيا فانه ليس ان يكون على وضع او اين او لا يجوز ان يكون
يكون على وضع او اين آخر له في جوهره فانه ليس شيء من اجزاء
مدار فلك او كوكب اولا بد ان يكون بحيث قبالة الجزء من جزء
آخر فمتى كان في جزء بالفعل وفي جزء آخر بالقوة فقد
عرض لجوهر الفلك ما بالقوة من جهة وضع او اين والتشبه
بالجزء الافضي يوجب البقاء على اكمل كمال يكون للشيء
دائما ولم يكن ممكنا للجرم السماوي بالعدد ان يحفظ بالنوع و
التعاقب فصارت الحركة حافظة لما يمكن من هذا الكمال
ومبدأة الشوق الى التشبه بالجزء الافضل في البقاء على الكمال

ان يحصل له الكمال الممكن له
في ذاته كما حصل المعشوق

وكذلك في مكة وكيفية الاين وضع
او اين اولا وفيما يتبع وجود بحق الامور هم

الاكمل يجب الممكن وبدا ء هذا الشوق هو ما يعقل منه وانت اذا تاملت
حال الاجسام الطبيعية وشوقها الطبيعي الى الذي يكون تنال
بالفعل اينما لم يتعجب ان يكون جسم يشتاق شوقا الى الذي يكون
على وضع من اوضاع التي يمكن لذي يكون له والى الذي يكون على الكل
مالم من كونه متحركا وخصوصا وتتبع ذلك من الاحوال والمقادير
الفايضة بقدر الامكان ما يتشبه فيه بالاول من حيث هو معشوق
للخيرات الذي يكون المقصود تلك الاشياء فيكون الحركة
لاجل تلك الاشياء بل لذي يكون المقصود هو التشبه بالاول
بمقدار الامكان الذي يمكن على الكل ما يكون فيه نفع وما يتبع
من حيث هو تشبه بالاول من حيث هو يصدر عنه امور بعده فحينئذ
يكون الحركة لاجل ذلك بالمقصود الاول كلا واعقل الذي شوق
الى التشبه بالاول من حيث هو بالفعل يصدر عنه الحركة الفلكية
صدور الشيء عن المقصود المرجب له ولذي كان يجز مقصودة ذاته
بالقصد الاول الذي ذلك المقصود بالفعل فيحدث عنه طلب
لما بالفعل الاكمل ولا يمكن بالشخص فيكون بالتعاقب وهو
الحركة لان الشخص الواحد اذا دام لم يحصل للامثال وجود
وبقيت ايا ما بالقوة فالحركة تتبع ايضا ذلك التصور على
هذا النحو لاعلى ذي يكون مقصوده اوليه ولذي كان ذلك التصور
الواحد تتبع تصورات جزئية ذكرناها وفصلناها على سبيل
الانبعاث لاعلى سبيل المقصود الاول وتتبع تلك التصورات
الجزئية الحركات المنتقل بها في الاوضاع والجزء الواحد
بكمال لا يمكن والحركة الآلة استكمال يمكن فيه هذا الباب فيكون
الشوق الاول على ما ذكرنا ويكون سايرما ينبوه انبعاثات
وهذه الاشياء قد توجد لها نظاير بعيدة في ابداننا ليست

تناسبها ولذي كانت قد تخيلها وتخيلها مثل الذي الشوق اذا
اشتد الى خيال او الى شيء آخر يتبع ذلك فينا تخيلات على
سبيل الانبعاث تتبعها حركات تسبب الحركات التي
تخوا المشتاق نفسه بل حركات تخو شيء في طريقه وعلى سبيل
واقرب ما يكون منه فالحركة الفلكية كائنة بالارادة والشوق
على هذا النحو وهذه الحركة مبدئها شوق واختيار ولكن
على النحو الذي ذكرناه ليس لذي تكون الحركة مقصودة بالقصد
الاول وهذه الحركة كائنا عبادة ما ملكية او فلكية وليس في
شرط الحركة الارادية التي تكون مقصودة في نفسها بل اذا
كانت القوة الشوقية تشتاق تخوا هر ليس منها تاثير بحركة
الاعضاء فتارة يتحرك على النحو الذي يوصل به الى الغرض
وتارة على نحو آخر شبيه او مقارب له اذا كان في تخيل
سوا كان الغرض امرا ينال او امرا يقتدر به وتحديد هذه
وتشبيه بوجوده فاذا بلغ الالتذاذ بتعقل المبدء الاول
وبما يعقل منه او يدرك منه على نحو عقلي او نفساني شغل ذلك
عن كل شيء وكل جهة لكنه ينبعث عن ذاك ما هو ادون مرتبة
منه وهو الشوق الى التشبه بمقدار الامكان فيلزم طلب
الحركة لا من حيث هي حركة ولكن من حيث قلنا ويكون هذا
الشوق يتبع ذلك العشق والالتذاذ منبعثا عنه وهذا
الاستكمال منبعث عن الشوق وعلى هذا النحو يحرك المبدء
الاول جرم السماء فقد اتضح لك من هذه الجملة ايضا العلم
الاول اذا قال الذي الفلك متحرك بطبعه فاذا ابعنى او قال
انه متحرك بالنفس فاذا ابعنى او قال متحرك بقوة غير
متناهية يحرك كما يحرك المعشوق فاذا ابعنى وانه ليس شيء اقوى له

مناقض ولا اختلاف وانت تعلم ان جوهر هذا الخير المعشوق
الاول واحد ولا يمكن ان يكون هذا المحرك الاول الذي يحرك السماء
فوق واحد وليس كان لكل كرة من كرات السماء محرك وترتيب تخصيصها
ومشوق ومعشوق يخصها على ما يراه المعلم الاول ومن بعده من
محصلي علماء المتأخرين فانهم انما يثبتون الكثرة في محرك الكل
ويثبتون الكثرة للمحركات المفارقة وغير المفارقة التي يخص
واحدا واحدا منها فيجعلون اول المفارقات الخاصة محرك
الكرة الاولى وهي عندهم التي يقدم بطليموس كرة الثوابت وعدة
من تقدما بالعلوم التي ظهرت لبطليموس كرة خارجة عنها محيطة
بها غير متحركة وبعد ذلك فمحرك الكرة التي يلي الاولى بحسب
اختلاف الرأيين وكذلك يلزم جرا فيقولا ابرون ان لكل محرك
الكل شيء واحد ولكل كرة بعد ذلك محرك خاص والمعلم
الاول يضع عدد الكرات المتحركة على ما كان ظهر في زمانه و
يتبع عدد ما عدد المبادي المفارقة وبعض من هو اسن قولا من
اصحابه يصرح ويقول في رسالته التي في مبادي الكل ان محرك
جملة السماء واحد لا يجوز ان يكون عددا كثيرا اولى من كان لكل
كرة محرك ومشوق يخصها والذي يحسن من عبارته في كتب
المعلم الاول على سبيل التخمين ولم يكن يغوص في المعاني
يصرح ويقول ما هذا معناه ان الاشبه والاحق بوجود مبدأ
حركة الكل فلك على انه فيه ووجود مبدأ حركة خاصة له على انه
معشوق مفارق وهذا ان اقرب قدماء تلامذة المعلم الاول
من سواء السبيل ثم القياس يوجب هذا ايضا متى صح ان يضاف
المجسطي ان حركات وكرات سماوية كثيرة ومختلفة في الجهة
وفي السرعة والبطوء فيجب لكل حركة محرك غير الذي للاخرى

ومشوق غير الذي للاخرى والا لما اختلفت الجهات ولما اختلفت
السرعة والبطوء وقد بينا ان هذه المشوقات خيرات محضة
مفارقة للمادة ولما كانت الكرات والمحركات كلها تشترك في
الشوق الى المبدأ الاول فيشترك لذلك في دوام الحركة وقد اريناها
ونحن نزيد هذا ايضاحا

فصل في كيفية صدور الافعال الالهية عن العالية

ليعلم من ذلك ما يجب ان يعلم من المحركات المفارقة المعقولة
بذاتها المعشوقة ولنحقق هذا البيان ولنفتتح من مبدأ آخر
نقول انه متى ما سمعوا اظهر قول فاضل المشغد مبني اذ نقول
ان الاختلاف في هذه الحركات وجهاتها الشبيه بان تكون للغاية
بالامور الكائنة الفاسدة التي تحت كرة القمر كانوا سمعوا
ايضا وعلموا ما القياس ان حركات السماويات لا يجوز ان تكون
لاجل شيء غير ذواتها ولا يجوز ان تكون لاجل معلولاتها اذ ذا
ان يجعلوا هم هذيين المذهبين فقالوا ان نفس الحركة ليست
لاجل ما تحت القمر ولكنه للتشبه بالجزء المحض الشوق اليه
واما اختلاف الحركات فليختلف ما يكون من كل واحدة منها
في عالم الكون والفساد اختلافا ينتظم به بقاء الانواع
كالذي رجلا حيوانا كما ارادان يحصل في حاجته سمت موضع
واعترض اليه طريقان احدهما يتقن بايصاله الى الموضع
الذي فيه قضاء وطره والاخر يضيف الى ذلك ايصال نفع
الى مستحق وجب في حكم خيرية ان يقصد الطريق الناقع
ولم يكن حركته لاجل نفع غيره بل لاجل ذاته قالوا فكذلك
حركة كل فلك انما هي ليبقى على كماله الاخير وانما لكن المحرك الى
هذه الجهة وبهذه السرعة لينتفع غيره فاول ما نقول له هو لاء
ان امكن ان يحدث للاجرام السماوية في حركاتها قصد ما لاجل شيء

معلول ويكون ذلك القصد في اختيار الجهة فيمكن ان يحدث ذلك في نفس الحركة حتى يقول قائل ان السكون كان يتم لها به خيرة بخصوصه والحركة كانت لا تقرأ في الوجود وينفع غيرها ولم يكن احدهما اسهل عليها من الاخر او اعسر فاختارت الاتفع فان كانت العلة المانعة عن القول بان يصير حركتها لنفع الغير استحالة قصدها لاجل الغير من المعلولات وهذه العلة موجودة في نفس قصد اختيار الجهة ولم يمنع هذه العلة قصد اختيار الجهة لم يمنع قصد الحركة وذلك الحال في قصد السرعة والبطوء هذه الحالة وليس في الكتب على ترتيب العلوية والصنعية في الافلاك بسبب ترتيب بعضها على بعض في العلو والسفل حتى يتبين السبب ذلك مختلف وبقول بالجملة لا يجوز ان يكون شيء منها لاجل الكائنات لا قصد حركة ولا قصد جهة حركة ولا قصد سرعة وبطوء بل ولا قصد فعل البتة لاجلها وذلك لان كل قصد فيكون من اجل المقصود ويكون انقص وجودا من المقصود لان كل ما لاجل شيء آخر فهو انقص وجودا من الآخر من حيث هو والاخر على ما هما عليه بل تتم بالآخر النحو الاخر من الوجود الراجع الى القصد ولا يجوز ان يستفاد الوجود الاكمل من الشيء الاخس فلا يكون البتة الا مع قصد صادق غير مظنون والا كان القصد معطيا ومفيدا لوجود ما هو اكمل وجودا منه وانما يقصد بالواجب بالضرورة شيء يكون القصد مهيأ له ومفيدا وجوده شيء اخر مثل الطبيب للصحة فالطبيب لا يعطي الصحة بل يهيئ لها المادة والآلة وانما يفيد الصحة مبدأ اجل من الطبيب وهو الذي يعطي المادة جميع صورها وذاته اشرف من المادة وربما كان القاصد مخطئا في قصده اذ القصد ما ليس اشرف من المقصد فلا يكون القصد لاجله الطبع بل بالخطاء ولان هذا البيان يحتاج الى تطويل وتحقيق وفيه مشكوك لا تحمل الا بالكلام

الا بالكلام المشبع فلنعدل الآن الى الطريق الاوضح فنقول الشيء كل قصد فله مقصود والعقل منه اليقين بكون وجود المقصود عن القاصد اولا بالقاصد منه او وجوده عنه والا فهو بهذه الحال الذي هو اولا بالشيء فانه يفيده كمالا ما الذي كان بالحقيقة فحقيقيا وليس كان بالظن فظنيا مثل استحقاق المدح وظهور العذرة وبقاء الذكر وهذه وما اشبهها كمالات ظنية او الربح او السلامة او رضاء الله تعالى وتقدس وحسن معاد الآخرة وهذه وما اشبهها كمالات حقيقية لا يتم بالقاصد وحده فاذن كل قصد ليس عنايا فانه يفيد كمالا ما القاصد له لو لم يقصده لم يكن ذلك الكمال والعنايا ايضا يشبه ان يكون كذلك فان فيه لذة او راحة او غير ذلك او مثلا ما علمت او سايرما يتبع لك ومحال ان يكون المتم المتكمل وجوده بالعلة يفيد العلة كمالا لم يكن فاذن المواضع الذي يظن فيها ان المعلول افاد علته كمالا مواضع كاذبة او مجوزة ومشكك ممن احاط بما سلف له من الفنون لا يقصر عن تاملها وحلها فان قال قائل ان الخيرية توجب هذا فان الخير يفيد الخير ولكن لا على سبيل قصد وطلب ليكون ذلك منه فان هذا يوجب النقص فان كل طلب وقصد شيء فهو طلب المعدوم وجوده عن الفاعل اولا منه او وجوده وما دام معدوما وغير موجود لم يكن ما هو الاول بالفاعل وذلك نقص فان الخيرية لا تخلو اما ان يكون صحيحة موجودة دون هذا القصد ولا تدخل لوجود هذا القصد في وجودها فيكون كونه من هذا القصد ولا كونه عن الخيرية واحدا فلا يكون الخيرية يوجبه ولا يكون حال سائر لوازم الخيرية التي يلزمها بذاتها لا عن قصد هو قصد هذه الحال واما ان يكون بهذا القصد يتم الخيرية وتقوم فيكون هذا القصد عن استكمال

قيل ان الخير يفيد الخير

الجزئية وقواها لا معقولة ولم قال فان قيل ذلك للتشبه بالعقل الاول
قلنا لم جزئية متعددة وحتى يكون تشبها بكيف يتيسر جوابه فنقول لم هذا
ظاهر الامر مقبول وفي الحقيقة مردود فان التشبه به قد لا يقصد
بشيء بل لم يتفرد بالذات فانه على هذه الصفة اتفاق من جماعة
اهل العلم واما استفادة كمال بالقصد فبين ان التشبه الذي
يقال لم المقصود الاول شيء وهذا بالقصد الثاني وعلى جهة الاتباع
فيجب ان اختيار الجهة ايضا لم يكون المقصود بالقصد الاول
شيئا ويكون المنفعة المذكورة مستتبعة لذلك المقصود فتكون
الجهة غير مقصودة فقد اولينا لنفس يتبع بل يجب لم يكون
هناك استكمال في ذات الشيء مستتبع لتلك المنفعة حتى
يكون تشبها بالاول ونحن لا نمنع لم يكون الحركة مقصودة بالقصد
الاول على انها تشبه بذات الاول من الجهة التي قلنا وتشبه
بالقصد الثاني بذات الاول من حيث يفيض عنه الوجود بعد
لم يكون القصد الاول امرا راجعا منظرا الى موقن فاما النظر
الى المعقل واعتباره فلو جاز لم يقع بالقصد الاول الا الجهة
حتى يكون تشبها بالاول فالاستتباع لجائز في نفس اختيار
الحركة فكانت الحركة لا تجعل مالحت ويفيض عنها وجود
ليس تشبها به من حيث هو كامل الوجود معشوق انما ذلك لذاته
ولا مدخل البتة لوجود الاشياء عنه في تشريف ذاته وتكميلها
بل المدخل انه على كماله الافضل ومن حيث ينبعث عنه وجود
الكمال طلبا وقصدا فيجب لم يكون الشوق اليه من طريق التشبه
على هذه الصورة لا على ما يتعلق للاول به كمال فان قال قائل انه
كما قد يجوز لم يستفيد الجرم السماوي بالحركة جزءا وكمالا والحركة
فعل له مقصود فكذلك سبيل ان يقال فيما نحن فيه الحركة ليست

تستفيد كمالا وجزءا الا انقطعت عنه بل هي نفس الكمال الذي اشرنا
اليه وهي بالحقيقة استتباعات نوع ما يمكن لم يكون للجرم السماوي
بالفعل بل الكمال لهذه الحركة نفس المتحرك عنها بذاتها لانها نفس
الاوضاع والانبوق على المناقب وبالجملة يجب لم يرجع الى ما
فصلناه فيما سلف حين بينا لم هذه الحركة كيف تتبع القصد
المشوق وهذه الحركة شبيهة بالثبات فان قال قائل لم هذا
القول يمنع وجود العناية بالكائنات والله يسير المحكم الذي
فيها فان استند كر بعد ما يزيل هذا الاشكال ونعرف لم عناية
الباري بالكل على اتي سبيل هي ولم عناية كل على ما بعده وعلى
اتي سبيل هي ولم الكائنات التي عنه كيف العناية بها في
المبادي الاولى ومن الاسباب التي وسطها وقد اقتضى بما اوضحناه
انه لا يجوز لم يكون شيء من العلل يستكمل بالمعلول بالذات الا
بالعرض وانها لا يقصد فعل الا جل المعلول ولم كان ترضى به
ويعلم بل كمال الماء يبرد بذاته بالفعل ليحفظ نوعه لا يسير غيره
ولكن يلزمه لم يبرد غيره والنار تسخن بذاتها بالفعل ليحفظ
نوعها لا يسخن غيرها ولكن يلزمها لم تسخن غيرها والعفة
الشهوانية تشتهي لذة الجماع ليدفع الفضل وتتم لها اللذة لا
ليكون عنها ولد ولكن يلزم ولد والصحيح هي الصحيح بجوهرها وذاتها
لا لان ينفع المريض لكن يلزم منها نفع المريض كذلك العلل
المتقدمة الا لم يشاك احاطة بما يكون وعلما بان وجه النظام
والخير فيها كيف يكون وانه على ما يكون وليس في ذلك فان كان
الامر على هذا فان اجرام السماوية انما اشتركت في الحركة المستديرة
شوقا الى معشوق مشترك وانما اختلفت لان مبادي المعشوقة
المشوق اليها مختلف بعد ذلك الاول فليس ان اشكل عليك

ان لا يمكن استتباعات الشخص له
فهذه الحركة لا التشبه بالحركات
التي تطلب كمالا اخر جاء عنها ام

انه كيف وجب عن كل شوق حركة بهذه الحال فيجب ان يؤثر ذلك
فيما علماه من ان الحركات مختلفة لاختلاف المشوقات ولكن
بقى علينا شئ وهو ان يكون لنا سوى هذه المشوقات المختلفة اجساما
لا عقولا مفارقة حتى يكون مثلا الجسم الذى هو اخس منشئها
بالجسم الذى هو اشرف واقدم لحاظ العدم من احداث
المتفلسفة الاسلامية فى تشويش الفلسفة اذ لم يفهم غرض
الاقدمين فنقول انه هذا محال وذلك لان التشبه به يوجب
مثل حركته وجهتها والغاية التى يؤمها فان اوجب القصور
عن مرتبته شيئا فانما يوجب الضعف فى العقل لا المخالفة فى
العقل مخالفة توجب ان يكون هذه الجهة وذاك الجهة
ولا يمكن ان يقال ان السبب فى ذلك الخلاف طبيعة ذلك الجسم
كان طبيعة ذلك الجسم تقاعد ان يحرك من آلاف الى الفا
ان يتحرك من ب الى ا فاما هذا محال فان الجسم بما هو جسم لا يوجب
هذا او الطبيعة بما هى طبيعة الجسم يطلب الاين الطبيعى من غير
وضع مخصوص ولو كانت تطلب وضعا محصورا لكان
النقل عنه قسرا فدخل فى حركة الفلك معنى قسرى وهو
كل جزء من اجزاء الفلك على كل نسبة يحتمل فى طبع الفلك فليس
يجب اذن ان يكون لما ازيل جزء من جهة جاز ولم ازيل من
جهة لم يجز بحسب الطبع الا ان يكون هناك طبيعة تفعل حركة الى
جهة فيجب الى تلك الجهة ولا يجب الجهة الاخرى لانها كانت
عيقت عن جهتها وقد قلنا ان مبداء هذه الحركة ليست طبيعة
ولا اخر هناك طبيعة توجب وضعا معينا ولا جهات محصلة
فليست اذن فى جوهر الفلك طبيعة تمنع عن تحريك النفس
الى اى جهة كانت وايضا لا يجوز ان يمنع ذلك من جهة النفس

حتى يكون طبعا انى تريد تلك الجهة لا محالة الا ان يكون الغرض فى
الحركة مختصا بتلك الجهة لان الارادة تتبع الغرض وليس الغرض
تبعا للارادة فان كان هذا كان السبب مخالفة الغرض فاذن
لا مانع من جهة الجسمية ولا من جهة الطبيعة ولا من جهة النفس الا احد
الغرض والقسر بعد الجميع عن الامكان فاذن لو كان الغرض
تشبها بعد الاول حتى يجب من اجله السماوية لكانت الحركة من نوع
حركة ذلك الجسم ولم يكن مخالفا له او اسرع منه فى تشبه الموضع
وكذلك انه كان الغرض المحرك هذا الفلك التشبه بمحرك
ذلك الفلك وقد كان بان ان ليس الغرض فى تلك الحركات
شيئا يوصل اليه بالحركة بل شيئا ما نيا وبان الآن ان ليس
جسما فبقى انه الغرض الكل فلك تشبه بشئ غير جواهر الافلاك
من مواده وانفسها ومحال انه يكون من العنصريات وما يتولد
عنها والاجسام والانفس غير هذه فبقى انه يكون لكل واحد
منها شوق تشبه بجوهر عقلى مفارق يخصه ويخالف الحركات
واحوالها اختلافا الذى لها لاجل ذلك ولم كنا لا نوقف
كيفية وجوب ذلك وكميته ويكون العلة الاولى مشوق الجميع
بالاشتراك وهذا معنى قول العلماء ان للكل محركا واحدا
معشوقا ولم لكل كرة محركا يخصها ومعشوقا يخصها فيكون اذن
لكل فلك نفس محركة بعقل الخير لها بسبب الجسم يتخيل اى
تصور للجزئيات وارادة للجزئيات ويكون ما يعقل من الاول
وما يعقل من المبداء الغريب يخصه من مبداء تشوقه الى التحريك
فيكون لكل فلك عقل مفارق تشبه الى نفسه فتشبه العقل
الفعال الى النفس وانه مثال كلى عقلى للنوع فعل فوق تشبيه
والجملة ان كل متحرك منها الغرض عقلى من مبداء عقلى بعقل

الذى

الجزء الاول فعال ويكون ذاته مفارقة فقد علمت انه كل ما يعقل مفارق
الذات ومن مبدأ المحركة جسمانية اى هو اصل الجسم فقد علمت ان المحركة
السماوية نفسانية تصدر عن نفس مختارة متجددة الاختيارات
على الاشكال حريتها فيكون عدد العقول المفارقة بعدد المبدأ الاول
بعدد المحركات فان كانت الافلاك المتحركة انما المبدأ فيها محركة
كل كوكب فيها قوة تفيض من الكوكب لم يبعد ان يكون المفارقات
بعدد الكواكب وكان عددها عشرة بعد الاول تعالى اولها العقل
المحرك الذى لا يتحرك ويحرك لكرة الجرم الاقصى ثم الذى هو مثل
لكرة الثوابت ثم الذى هو مثل لكرة زحل وكذلك حتى ينتهى
الى العقل الفايض على انفسنا وهو عقل العالم الارضى ونسبته
نحن العقل الفعال ولم يكن كذلك بل كان كل كرة متحركة
لها حكمة محركة نفسها والكل كوكب كانت هذه المفارقات
اكثر عددا وكان على مذهب المعلم الاول قريبا من خمسين فما فوقه
وآخره العقل الفعال وقد علمت من كلامنا فى الرياضيات
مبلغ ما ظفرنا به من عددها **فصل** فى ترتيب وجود المعقولات
والنفوس السماوية والاجرام العلوية عن الاول قد صح لنا فيما قدمناه
من القول ان الواجب الوجود بذاته واحد وانه ليس بجسم ولا فى جسم
ولا ينقسم بوجه من الوجوه فاذن الموجودات كلها وجودها عنه ولا
يجوز ان يكون له مبدأ بوجه من الوجوه ولا سبب لا الذى عنه ولا
الذى فيه او به يكون ولا الذى له حتى يكون لاجل شئ فلهذه الاجل
لم يمكن كون الكل عنه على سبيل مقصد منه كمقصدنا لتكوين الكل
ولوجود الكل فيكون فاعد الاجل شئ غيره وهذا الفصل قد وعدنا
منه تقريره فى غير هذا الموضع وبحصر من بيان امتناع ان
يقصد وجود الكل عنه لان ذلك يؤدى الى ان تكون ذاته ناقصة تكون

(يتبع)

فيه شئ بسببه يقصد وهو معرفته وعلمه بوجوب القصد او بانحاء
او جزئية فيه يوجب ذلك ثم يقصد ثم فايدة بعينها القصد عليها
او ضحا فيقبل وهذا محال وليس يكون الكل عنه على سبيل البطلان
يكون وجود الكل عنه لا يعرفه ولا رضى منه وكيف بصح هذا وهو
عقل محض يعقل ذاته فيجب ان يعقل ان يلزمه وجود الكل عنه
علم لانه لا يعقل ذاته الا عقلا محضا ومبدأ اولا وانما يعقل
وجود الكل عنه بما انه مبدأه وليس هو ذاته مانع او كارة لوجود الكل
عنه وذاته عالية بان كماله وعلوه بحيث يفيض عنه الخير ولين ذلك
منه لوازم جلالته ﷺ لا يعقل ذاته بهذا انها وكل ذات يعقل ما يصدر عنه ولا
يخالط مفارقة بل يكون عليما او ضحا فانه راض بما يكون عنه فان كل
راض يفيض الكل عنه ولكن الحق الاول انما فعل الاول وما لذاته
وانه يعقل ذاته التى هى لذاتها مبدأ النظام الخير فى الوجود
وهو عاقل لنظام الخير فى الوجود وكيف ينبغى ان يكون لا عقلا
خارجا عن القوة الى الفعل ولا عقلا منتقلا ثم معقولا الى
معقول فان ذاته برية عما بالقوة من كل وجه عليما او ضحاه قبل
بل عقلا واحدا معا ويلزم ما يعقل من نظام الخير فى الوجود لانه
يعقل انه كيف يكون وكيف يكون افضل ما يكون لانه يحصل
وجود الكل على مقتضى معقوله فان الحقيقة المعقولة عنده
هى بعينها علما عالما علمت علم وقدرة وارادة واما نحن فنحتاج
الى تنفيذ ما تصوره الى فعله وارادة وحركة حتى يوجد وهو
لا يحس فيه ذلك ولا يصح له ثم ثانية وعلما طبيعيا بانه
فعقله على الوجود علما يعقل وجود ما يوجد عنه على سبيل اللزوم
لوجوده وسبع لوجوده لانه وجوده لاجل وجود شئ آخر غيره
وهو فاعل الكل بمعنى انه الموجود الذى يفيض عنه كل وجود فيضانا

جبانيا لذاته ولان كونها يكون عن الاول انما يهو على سبيل اللزوم فيجب
لئلا الواجب الوجود بذاته واجب الوجود من جميع جهاته وقد غنانا
بيان هذا الغرض قبل فلا يجوز ان يكون اول الموجودات عنه ومبدعاته
كثيرة اما بالعدد واما بانقسام الى مادة وصورة لانه يكون لزوم ما يلزم
عنه بهو لذاته لان الشيء آخذ الجهة والحكم الذي في ذاته الذي يلزم عنه
هذا الشيء ليست الجهة والحكم الذي في ذاته الذي يلزم عنه لا هذا
الشيء بل غيره فان لزم منه شيئان متباينان بالعوام او شيئان
متباينان يكون منهما شيء واحد مثل مادة وصورة لزوما معا
فانما يلزمان عن جهتين مختلفتين في ذاته وثانك الجهتان ليتا
كائنتان لا في ذاته بل لازمتين لذاته فالسوال في لزومهما ثابت
حتى يكونا من ذاته فيكون ذاته منقسما بالمعنى الذي قدرناه
هذا قبل وبيانا فيه فيجب ان لا يكون اول الموجودات عن العلة الاولى
واحدا بالعدد وذاته وبهيته وحدة لانه مادة فليس شيء من الاجسام
ولا من الصور التي هي كمالات للاجسام معلولة قريبا بل المعلول
الاول عقل محض لانه صورة لا مادة وبهو اول العقول المفارقة
الخ عددها ما وليس ليمكن ان يكون بهو المبداء المحرك للجرم الاقصى على سبيل
التشويق ولكن لقايل ان يقول انه لا يمنع ان يكون الحادث
عن المبداء الاول صورة مادية لكنها يلزم عنها وجودها وذاتها
فنقول ليت هذا يوجب ان يكون الاشياء التي بعد هذه الصورة
وهذه المادة يكون ثانية في درجة المعلولات وليت يكون وجودها
بتوسط المادة فيكون المادة سببا لوجود صور الاجسام الكثيرة
في العالم وقوانا وهذا محال اذ المادة وجودها لاجلها فقط
وليست سببا لوجود شيء من الاشياء على غير سبيل العنول
فان كان شيء في المواد ليس بهكذا فليس بهو مادة الا بتجوز كما تقدم

فالمعلول

فالمعلول الاول لا يكون نسبته اليه على انه صورة في مادة الا
باشتراك الاسم فان كان هذا الاول من جهة يوجد عنه هذه المادة
ومن جهة اخرى توجد صورة شيء اخر حتى لا يكون الصورة
الاخرى موجودة بتوسط المادة كانت الصورة المادية
تفعل فعلا لا يحتاج فيه الى المادة وكل شيء ينفعل فعلا من غير
ليت يحتاج الى المادة فذاته اولا غنية عن المادة فيكون
الصورة المادية بهي غنية عن المادة وبالجملة فان الصورة
المادة وليت كانت علة للمادة في ليت يخرجها الى الفعل وتكملها
فان للمادة ايضا تاثيرا في وجودها وبهو تخصيصها وتعيينها
وليت كان مبداء الوجود وجود من غير المادة كما قد علمت فيكون
لا محالة كل واحد منها علة للاخر في شيء وليسا من جهة
واحدة ولو لا ذلك لاستحال ليت يكون للصورة المادية
تعلق بالمادة بوجه من الوجوه فلذلك قد سلف منا
العقول ليت المادة لا تتقوى في وجودها الصورة فقط بل الصورة
كجزء العلة واذا كان كذلك فليس يمكن ليت يجعل الصورة
من كل وجه غنية للمادة مستغنية بنفسها عنها فتبين ان لا يجوز
ليت يكون المعلول الاول صورة مادية ولان لا يكون مادة ظهر
فواجب ليت يكون المعلول الاول صورة غير مادية اصلا
بل عقلا وانت تعلم ليت بهنا عقولا ونفوسا مفارقة
كثيرة فمحال ليت يكون وجودها مستفادا بتوسط ما ليس له
وجود مفارق وبهنا شكوك قد حلت بانه لا يجب ليت يتصور
معنى الممكن على ما شرح اولا في بعض التصورات المتقدمة
ليت الممكن الذي يقترن به الوجود ازليا يجوز ليت يكون
سببا لوجود شيء اخر مفارق ولكنك تعلم ليت جميع الموجودا

عن الاول اجمالا اذ علمت ان كل جسم ممكن الوجود في حيز فضلا
وانه يجب بغيره وعلمت انه لا سبيل الى ان يكون عن الاول الا
بواسطة فهي كائنة عنه بواسطة وعلمت انه لا يجوز ان يكون الواسطة
وحدة محضة فقد علمت ان الواحد من حيث هو واحد انما يوجد
عنه واحد فبالحري ان يكون الصادرات عن الاول بسبب اثنينيته
يجب ان يكون فيها ضرورة او كثرة كيف كانت ولا يمكن في
العقول المفارقة شيء من الكثرة الا على اقول الى المعلول
بذاته ممكن الوجود وبالاول واجب الوجود وجوب وجوده
بانه عقل وهو يعقل ذاته ويعقل الاول ضرورة فيجب ان يكون
فيه من الكثرة معنى عقل لذاته ممكنة الوجود فيه جرما وعقل
وجوب وجوده من الاول المعقول بذاته وعقل للاول
وليست الكثرة له عن الاول فان امكان وجوده امر له بذاته
لا بسبب الاول بل له من الاول وجوب وجوده ثم كثرة
انه يعقل الاول ويعقل ذاته كثرة لازمة لوجوب وجوده
عن الاول ولكن لا يمتنع ان يكون عن شيء واحد ذات واحدة
ثم يتبعها كثرة اصلا فيه ليست له اول وجوده ولا اخرة فيبدأ
فوائد بل يجوز ان يكون الواحد يلزم عنه واحد ثم ذلك الواحد
يلزم حكم وحال او صفة مطلقا او معلول ويكون ذلك ايضا
واحدا ثم يلزم عنه لذاته شيء ويلزم عنه بمشاركة ذلك اللازم
شيء فيتبع من هناك كثرة كلها يلزم ذاته فيجب ان لا يكون
مثل هذه الكثرة من العلة لامكان وجود الكثرة معا في المعلولات
الاول ولولا هذه الكثرة لكان لا يمكن ان يوجد منها الا واحد
ولم يمكن ان يوجد عنها جسم ثم لا امكان للكثرة هناك الا على
هذا الوجه فقط وقد بان لنا فيما سلف ان العقول المفارقة

كثرة العدد

فليست ان موجودة معا عن الاول تقابل يجب ان يكون اعلاها هو
الموجود الاول عنه ثم ثانيه عقل وعقل وان تحت كل عقل فلكا
بما ذاته وصورته التي هي النفس وعقلا دونه فتحت كل عقل ثلثة اشياء
ان الوجود فيجب ان يكون امكان وجود هذه الثلثة عن ذلك العقل
الاول في الابداع لاجل التثليث المذكور فيه والافضل يتبع
الافضل من جهات كثيرة فيكون اذن العقل الاول يلزم عنه
بما يعقل الاول وجود عقل تحته وبما يعقل ذاته وجود صورة
الفلك الاقصى وكمالها وهي النفس وبطبيعة امكان الوجود
الى حصلة المندرجة في تعقله لذاته وجود جرمية الفلك الاقصى
المندرجة في جملة ذات الفلك الاقصى جوهره وهو الامر المشارك
للجوهر فيما يعقل الاول يلزم عنه عقل وبما يخص بذاته علة
الكثرة الاولى بجزئيها اعني المادة والصورة والمادة بتوسط
الصورة او بمشاركتها كالنوع امكان الوجود يخرج الى العقل
بالفعل الذي يحاذي صورة الفلك وكذلك الحال في عقل
عقل وفلك فلك حتى ينتهي الى العقل الفعال الذي
يدبر انفسنا وليس يجب لنا بيد بهذا المعنى الغير الزماني
حتى يكون تحت كل مفارق مفارق فان العقول انما لزم
وجود كثرة عن العقول فبسبب المعاني التي فيها من الكثرة
وقولنا هذا اليس بنعكس حتى يكون كل عقل فيه هذه الكثرة
فيلزم كثرة هذه المعلولات ولا هذه العقول متفقة الانواع
حتى يكون مقتضى معانيها متفقا ولنبتدئ بالبيان بهذا المعنى
ابتداء الحر فنقول ان الافلاك كثيرة فوق العدد الذي
في المعلول الاول من جهة كثرة المذكورة وخصوصا لزم فصل
كل فلك الى صورته ومادته فليس يجوز ان يكون جسما واحدا

وهو المعلول الاول ولا يفيض يجوز ان يكون كل جرم متقدم منها
على المتاخر وذلك لان الجرم بما هو جرم لا يجوز ان يكون مبدأ لجرم
وبما له قوة نفسانية لا يجوز ان يكون مبدأ لجرم ذى نفس اخرى
وذلك لانا بينا ان كل نفس لكل فلك فهو كمالها وصورتها
وليس جوهرا مفارقا والا لكان عقلا لا نفسا وكان للجرم
المتيم الاعلى سبيل الشوق وكان لا يحدث فيه حركة الجرم
تغيرا ومن شاركه الجرم تخيل وتوهم وقد ساقنا النظر الا
اثبات هذه الاحوال لانفس الافلاك كما علمت واذا كان
الامر على هذا فلا يجوز ان يكون النفس الافلاك يصدر عنها
افعال فى اجسام اخر غير اجسامها الا بوساطة اجسامها
فان صور الاجسام وكمالاتها على صنفين اما صور قواها
بمواد الاجسام فكمالات قواها بمواد تلك الاجسام فكذلك
ما يصدر عن قواها يصدر بوساطة تلك الاجسام ولهذا
السبب فان النار لا تسخن حرارتها اى شئ اتفق بل ما
كان ملاقيا لجرمها او من جسمها بحال والشمس لا تضئ
كل شئ بل ما كان مقابلا او ما صور قواها بذاتها لا بمواد
الاجسام كالنفس ثم كل نفس فانما جعلت خاصة لجسم
لسبب لان تفعلها بدلك الجسم وفيه ولو كانت مفارقة
الذات والفعل جميعا لذلك الجسم لكانت نفس كل شئ
لا نفس ذلك الجسم فقط فقد بان على الوجه كلها ان القوى
السماوية المتعلقة بأجسامها لا تفعل الا بوساطة جسمها
ومحال ان يفعل بوساطة الجسم نفسان الجسم لا يكون متوسطا
بين نفس ونفس فان كانت تفعل بغير توسط
الجسم فلها انفراد قوام من دون الجسم واختصاص بفعل مفارقا

مواد

لجرمها

لذاتها ولذات الجسم وهذا غير الامر الذى نحن فى ذكره ولم
يفعل نفسا لم يفعل جسما سماويا لان النفس متقدمة على الجرم
فى المرتبة والكمال فان وضع لكل فلك شئ صدر عنه فى
فلكه شئ فيه او آثر منه غير ان تتعرف ذاته فتفعل ذلك
الجرم وبه ولكن ذاته مباينة فى القوام وفى الفعل لذلك
الجسم فنحن لا نمنع هذا وهذا هو الذى يسميه العقل الجزء بحيل
صدور ما يجده عنه ولكن هذا غير المنفعل عن الجرم غير المشارك
اياه والصاير صورته خاصته به والكاين على الجهة التى حدثنا
عنها حين اثبتنا هذه النفس فقد بان ووضح ان لكل افلاك
مبادئ غير جرمانية وغير صور للاجرام ولان كل فلك يحتوى بمبدأ
صورتها والجميع تشترك فى مبدأ واحد وما لذلك فيه لانه
عقول لا بسيطة مفارقة تجردت مع حدوث ابدع الناس
ولا تفاضل بينها وقد بين ذلك فى العلوم الطبيعية و
ليست صادرة عن العلة الاولى لانها كثيرة مع وحدة النوع
ولانها حادثة فهذا ان معلولات الاولى بتوسط ولا يجوز
لان يكون العقل الفاعلية المتوسطة بينه الاولى وبينها دونها
فى المرتبة فلا يكون عقولا بسيطة ومفارقة فان العقل
المعطية للوجود اكمل وجودا واما القابلة للوجود فتعد يكون
اخس وجودا فيجب اذن لان يكون المعلول الاول عقلا
واحدا بالذات ولا يجوز ايضا لانه يكون عنه كثرة متفقة
النوع وذلك لان المعانى المتكثرة التى فيه وبها يمكن وجود
الكثرة فيه لانها كانت مختلفة المقابل كان ما يقتضيه
كل واحد منها شيئا غيرا يقتضى الاخر فى النوع فلم يلزم كل
واحد منها ما يلزم الاخر بل طبيعة اخرى ولانها كانت متفقة

الحقايق فبهذا تخالفت وتكثرت ولانقسام مادة هناك فان
المعلول الاول لايجوز عنه وجود كثرة الا مختلفة الانواع فليست
هذه النفس الارضية ايضا كائنة عن الاول بلا توسط عن اخرى
موجودة وكذلك عن كل معلول اول حال حتى ينتهي الى معلول
كونه مع الاسطقسات القابلة للكون والفساد المتكثرة بالعدد
والنوع معا فيكون تكثر القابل سببا للمتكثر فعل مبدء واحد الذات
وهذا اجد استتمام وجود السماويات كلها فيلزم دايما عقل
بعد عقل حتى يتكون كرة القمر ثم تتكون الاسطقسات وتتهيأ
لقبول تاثير واحد بالنوع كثيرا بالعدد من العقل الاخير فانه اذا
لم يكن السبب في الفاعل وجب في القابل ضرورة فاذن
يجب ان يحدث عن كل عقل عقل تحته وتقف حيث يمكن
ان يحدث الجواهر العقلية منقسمة متكثرة بالعدد لتكثر الاسباب
فهناك ينتهي فقدان وانضح لنا من كل عقل هو اعلى في المرتبة
فانه يلحقه فيه وهو انه بما يعقل الاول يجب عنه وجود عقل
آخر ذو نسبة بما يعقل ذاته يجب عنه وجود فلك بنفسه وجرمه
وجرم الفلك كما ان عنه ومستبقى بتوسط النفس الفلكية
فان كل صورة فهي علة لان يكون مادتها بالفعل لا المادة
نفسها لانها قوام لها

فصل في حال تكون الاسطقسات

عن العقل الاول واذا استوفت الكرات السماوية
عددها لزم بعدها وجود الاسطقسات وذلك كان الاجسام
الاسطقسية كائنة فاسدة فيجب ان يكون مبادئها القريبة
لها تقبل نوعا من التغير والحركة ولا يكون ما هو عقل
محض وحده سببا لوجودها وهذا يجب ان يتحقق من صور
الكرات التي قررنا فيها وفرغنا عن تقريرها ولهذه الاسطقسات

ماده التغير

مادة تشترك فيها وصورة تختلف بها فيجب ان يكون اختلاف صورها
مايعين فيه اختلافا في احوال الافلاك تختلف في طبيعة اقتضاء الحركة
المستديرة فيجب ان يكون مقتضى تلك الطبيعة بعينها في وجود
المادة ويكون ما يختلف فيه مبدأ ينتهي المادة للصور المختلفة
لكن الامور الكثيرة المشتركة في النوع والجنس لا يكون وجودها ملائكة
من واحد معين عن ذات بسيطة متفقة واحدة وانما تتميزها
عنها فلا بد وجود ان هذا الواحد عنها آثار تناسبه واحد يرد الا
الى امر واحد فيجب ان يكون العقول المفارقة قبل اخرها الذي
يلينا هو الذي يفيض عنه بشاركة الحركات السماوية شيء فيه
رسم صور العالم الاسفل من جهة الانفعال كما ان في ذلك العقل
او العقول رسم الصور على جهة الفعل ثم يفيض عنه الصور
فيها بالتخصيص لانها بفراد ذاته فان الواحد يفعل في الواحد
كما علمت واحد اجل يمكن ان تكون الاجسام السماوية فيكون اذا خصص
هذا الشيء تاثيره من التاثيرات السماوية بلا واسطة جسم عنصري
او بواسطة يجعل على استعداد خاص بعد العام الذي كان ذلك
في جوهره فاض عن هذا المفارق صورة خاصة وارتسمت
في تلك المادة وانت تعلم ان الواحد لا يخصص الواحد من حيث
كل واحد منهما واحد بل مردود امر يكون لابد يحتاج الى ان يكون
هناك مخصصات مختلفة ومخصصات المادة معدانها
والمعد هو الذي يحدث منه في المستعد امرا ما يصير مناسبا لشيء
بعينه او امر مناسبا لشيء اخر ويكون ويكون هذا الاعداد مرجحا
لوجود ما هو او في من الاوايل الواهبة للصور ولو كانت المادة
على التهيؤ الاول المتشابهة نسبتها الى الضدين فايرجح احدهما
الا بحال تختلف بها المؤثرات فيه وذلك الاختلاف ايضا

ولم يكون اتفاق مادتها ما يعين فيه اتفاق في احوال الافلاك في الافلاك ص

منسوب الى جميع المواد نسبة واحدة فلا يجب لئن يختص بموجبة
مادة دون مادة الا لامر ما يكون في تلك المادة وليس الا استعداد
الكامل وليس الا استعداد الا مناسبة كاملة لشيء بعينه هو المستعد له
وهذا مثل الماء اذا افرط تسخينه فاجتمعت السخونة الغريبة والصورة
المائية وبين بعيدة المناسبة للصورة المائية وشديدة المناسبة
للصورة النارية فاذا افرط ذلك اشتدت المناسبة اشتد
الاستعداد وانصرم من حيث الصورة النارية لئن يفيض ومن
حيث هذه لئن تبطل ولان المادة ليست بغنى بلا صورة فليس
قوامها عما ينسب اليه من المبادئ الاول وحدها بل عنها وعن
الصورة ولان الصورة التي تقيم هذه المادة الان قد كانت
المادة قابلة وتهافليس قوامها من الصورة وحدها بل بها وبالمبادئ
الباقية بوساطتها او بوساطة اخرى مثلها فلو كانت عن المبادئ
الاول وحدها لاستغنت عن الصورة ولو كانت عن الصورة
وحدها لما سبقت الصورة بل كما لئن المتنفي فيه من الحركة المتيسرة
هناك يلزم طبيعة يقيمها مع الطبيعة المشتركة الخاصة بذلك الفلك
فكذلك المادة ههنا يقيمها مع الطبيعة المشتركة ما يكون عن الطبايع
الخاصة وهي الصور وكما لئن الحركة اخص الاحوال هناك فكذلك
المادة اخص الذوات ههنا وكما لئن الحركة هناك تابعة للطبيعة
بالقوة كذلك المادة ههنا موافقة لها بالقوة وكما لئن الطبايع الى جهة
والمشتركة هناك مبادئ ومعينات للطبيعة الخاصة والمشتركة
فكذلك ما يلزم الطبايع الخاصة والمشتركة هناك من الانفعالات
المتباينة الواقعة فيها بسبب الحركة مبدأ لتغير الاحوال وتبدلها
ههنا وكذلك امتزاج نسبتها هناك بسبب الامتزاج نسب هذه
العناصر او معين وللاجرام السماوية تاثيرة في اجرام هذا العالم

بالكيفيات

بالكيفيات التي تخصها ويسري منها الى هذا العالم وللنفس ايضا
تاثيرة في نفس هذا العالم وبهذه المخالفة يعلم ان الطبيعة التي هي
مدبرة لهذه الاجسام كالكمال والصور حادثة عن النفس الفلكية
في الفلك او معونتها وقال قوم من المنتسبين الى اهل العلم ان
الفلك لانه مستدير فيجب ان يستدير على شيء ثابت يحركه
فيلزم محاكاته له المتحرك حتى يتخيل عن راه وما بعد عنه يبقى
ساكنا فيصير الى البرد والتكثف حتى يصير ارضا وما يلي النار
منه يكون حارا او لكنه اقل حرا من النار وما يلي الارض منه يكون
كثيفا ولكن اقل تكثفا من الارض وقلة الحر وقلة التكثف
يوجبان الرطوبة فان البيوسة امامن الحر واما من البرد لكن
الرطب الذي يلي الارض هو ابرد والذي يلي النار هو احر فهذا
سبب كون العناصر فهذا اجمال قولهم وليس ما يمكن ان يصح
بالكلام القياسي ولا هو ببعيد عن التفتيش وينبغي ان يكون
الامر على ما قلنا من ان يكون هذه المادة التي تحدث بالشركة
يفيض لها من الاجرام السماوية واما عن اربعة اجرام واما عن
عدة منحصرة في اربع جعل عن كل واحد منها ما يهيئ الصورة جسم
بسيط فاذا استعدت نال الصور فحينئذ واهب الصور او يكون
ذلك كله يفيض عن جرم واحد ولئن يكون هناك سبب يوجب
انف ما من الاسباب المخفية علينا فانك اذا اردت ان
تعرف ضعف ما قالوه فتامل انهم يوجبون ان يكون الوجود
اولا للجسم وليس لذي نفس احد الصور المقومة غير الصورة
الجسمية وانما يكتسب سائر الصور بالحركة والسكون تاليا
وبينا نحن قبل هذا الاستخانة بهذا وبينا ان الجسم لا يتخيل له
وجود بمجرد صورة الجسمية ما لم يقترن بها صورة اخرى وليست

صورته المقيمة للهيولى الابعاد فقط فان الابعاد تتبع في وجودها
صورا اخر تسوغ الابعاد ولنم شئت فتامل حال التخلخل
من الحرارة والتكاثف من البرودة بل الجسم ليصير جسما خر صغير
بحيث يتبع غيره في الحركة حتى يسخنه متابعة تلك الحركة
المتابعة التي بينا انها ليست قسرية بل طبيعية الا فقد
طبيعته لكن يجوز ان يكون اذا امتنعت طبيعته تستحفظ صالح
المواضع لاستحفاظها فان الحار يحفظ حيث الحركة
والبارد يستحفظ حيث السكون ثم لا ينكر انه لم وجب
لبعض تلك المادة التي يهبط الى المركز فعرض له البرد ولبعضها
التي جاور الغرق واما الان فان السبب في ذلك معلوم اما
في الكليات فالخفة والثقل واما في جزئي عنصر واحد فلانه
قد صح ان اجزاء العناصر كائنة واذا كان كل جزء منها في موضع
ضرورة لزم ان يكون كل سطح منها بالغرق الذي الى فوق كان
ذلك السطح اولا بالفوقية من السطح الآخر واما في اول تكونها فانها
يصير سطح منها الى فوق وسطح الاسفل لانه لا محالة قد استحال
بحركة ما فان الحركة اوجبت له ضرورة وضعا ما فالاشياء
عندما قد نبهنا اليه واظن ان الذي قال ذلك في تكون الافلاك
لم تقرب للام عند بعض من كاتبه من العاميين فحرم
عليه العقول من تاخر عنه التي كاتب ذلك الكلام شديد
التذبذب والاضطراب **فصل في العناية**
وبيان كيفيته ودخول الشر في القضاء الالهي وخلق بنا
اذا بلغنا هذا المبلغ لم نخف القول في العناية ولا شك
انه قد اتضح لك مما سلف مناسبانه لم العلل العالية
لا يجوز ان يكون من فعل ما تعقل لاجلنا او يكون بالجملة بهم شئ

ويدعوها داع ويعوض لها ايثار ولا لك سبيل الى ان تنكر الآثار
العجيبة في تكوين العالم واجزاء السمويات واجزاء النبات
والحيوان مما لا يصدر ذلك اتفاقا بل يقتضي تدبيرا ما فيجب
لم يعقل في العناية هي كون الاول فاعلا عالما لذاته بما عليه
الوجود في نظام الخير وعلة لذاته للخير والكمال بحسب الامكان
وراضيا به على النحو المذكور فيعقل نظام الخير على الوجه الاكمل
الابلغ في الامكان فيفيض عنه ما يعقل نظاما وخيرا على الوجه
الابلغ الذي يعقله ففيضا ما على ما هو تابعة الى النظام بحسب
الامكان فهذا هو معنى العناية واعلم ان الشر يقع على وجوه
فيقال شر لمثل النقص الذي هو الجهل والضعف والشقوة
في الخلق ويقال شر لما هو مثل الالم والغم الذي يكون بناك
ادراك بالسبب فقد سبب فقد فان السبب المانع
للخير المانع للخير والموجب لعدم ربما كان مبانيا لا يدركه
المضرور كالسحاب اذا ظلل فمنع شروق الشمس عن المحتاج
الى ان يستكمل بالشمس فان كان هذا المحتاج مدركا ادرك
انه غير منتفع به ولم يدرك من حيث يدرك ذلك لم السحاب
فدخال بل من حيث هو مبصر وليس هو من حيث هو مبصر
متأذيا بذلك متضررا او منقصا بل من حيث هو شئ اخر
وربما كان مواصلا يدركه مدرك عدم السلامة لكن يتالم
بفقدان اتصال عضو بحرارة مثلا فانه من حيث يدرك
فقدان الاتصال بقوة في نفس ذلك العضو يدرك المؤدي
الى رابطة فيكون قد اجتمع هناك ادراكان ادراك على نحو
ما سلف مني ادراكنا الاشياء العدمية وادراك على نحو ما سلف
مني ادراكنا الامور الوجودية وهذا المدرك الوجودي ليس شرا

(وهو العوز الخاص)

ذ نفسه بل شرا بالقياس الى هذا الشئ واما عدم كماله وسلامته
فليس شرا بالقياس اليه فقط حتى يكون له وجود ليس بشر
شرا بل وليس بنفس وجوده الا شرا فيه وعلى هذا كون
شرا فان العمى لا يجوز الا لما يكون ذا العين ومن حيث
هو ذا العين لا يجوز لما يكون الا شرا وليس له جهة اخرى يكون
بها غير شر واما الحرارة مثلا اذا صارت شرا بالقياس الى
المتألم بها فلها جهة اخرى يكون بها غير شر فالشر بالذات
هو العدم ولا كل عدم بل عدم مقتضى طباع الشئ من الكمالات
الثانية لنوعه وطبيعته والشر بالعرض هو المعدم او الحابس
للكمال عن مستحقه ولا جزء من عدم مطلوع الا عن لفظ فليس
هو بشر حاصل ولو كان لحصول ما لما كان الشر العام: الكمال الشر
فكل شئ وجوده على اكمل الا قصى وليس فيه ما بالقوة فلا يلحقه
شر وانما الشر يلحق بما فيه طباعه ما بالقوة وذلك لاجل المادة و
الشر يلحق المادة لامر اول يعرض لها في نفسها او لامر طارئ
من بعد فاما الامر الذي في نفسه فان يكون قوة عرضت للمادة ما
في اول وجودها بعض اسباب الشر الخارج فتمكن حينئذ
بتينه من الهيئات تلك الهيئة تمانع استعدادها الى الخاص
للكمال الذي ينبغي بخير بعوارضه مثل المادة التي تكون
منها الانسان او فرس اذا عرض لها من الاسباب الطارية
ما جعلها ارذل امزاجا واعطى جوهرا فلم يقبل التخطيط والتشكيل
والتقويم فتشوهت الخلقة ولم يوجد المحتاج اليه من كمال
المزاج والسن لان الفاعل جوهر بل لان المنفعل لم يقبل
واما الامر الطارئ من خارج فاحد شيئين اما مانع وحائل و
مبعد للكمل واما مضاد واصل يمحي للكمال مثل الاول وقوع

الجيم المشددة

سحب كثيرة وتراكمها واظلال جبال شاهقة تمنع نا نور الشمس
ذ الثمار على الكمال ومثل الثاني حبس البرد للنبات المصيب
لكماله ذ وقته حتى يفسد الاستعداد الخاص وما يتبعه وجميع
سبب الشر انما يوجد فيما تحت فلك القمر وجميعا تحت
فلك القمر طفيف بالقياس الى سائر الوجود كما علمت ثم
الشر انما نصب اشخاصا ذ اوقات والانواع محفوظة
وليس الشر الحقيقي بمع الشر الا شخاص الا نوع من النوع واعلم
ان الشر الذي هو بمعنى العدم اما الذي يكون شرا بحسب امر
واجب او ما هو قريب منه الواجب واما الذي يكون شرا بحسب
ذلك بل شر بحسب الامر الذي هو ممكن ذ الاقل ولو وجد كان
على سبيل ما هو فضل من الكمالات التي بعده الكمالات
الثانية ولا مقتضى له من طباع الملزوم بهو فيه وهذا القسم
غير الذي نحن فيه وهذا الذي استثنيناه هذا او ليس هو شرا
بحسب النوع بل بحسب اعتبار زايد على ما جب النوع كالجهل
بالفلسفة او الهندسة او غير ذلك فان ذلك ليس شرا خاصة
ما نحن فيه بل هو شر بحسب كمال لا صلاح ذ الشيء هو
سيقع فيه واما يكون بالحقيقة شرا اذا اقتضاه شخص ان
او شخص نفسه واما يقتضيه الشخص للانانية او نفس
بل لانه قد ثبت عنده حسن ذلك واشتاق اليه وتعد
لذلك الاستعداد كما سنشرح ذلك بعد واما قبل ذلك فليس
ما ينبغي اليه ذ بقاء طبيعة النوع ابتغاء الى الكمالات
الثانية التي تلو الكمال الاول فاذا لم يكن كان هذا
ذ امر مقتضى كان ذ الطباع فالشر ذ الاشخاص الموجودات
قليل ومع ذلك فان وجود ذلك الشر ذ الاشياء ضرورة

الاخاق
الجب

تابعة للحاجة الى الخزف ان هذه العناصر لو لم يكن بحيث
تتضاد وتتفعل عن الغالب لم يمكن ان يكون عنها
هذه الانواع الشريفة ولو لم يكن النار مهنا بحيث
اذا ماتوت بها المصادمات الواقعة في مجرى الكل على
الضرورة الى ملاقات رداء جهل شريف وجب احراقه
لم يكن النار منتفعا بها النفع العام فوجب ضرورة
ان يكون الحر الممكن في هذه الاشياء انما يكون خيرا
بعد ان يمكن وقوع مثل هذا الشر عنه ومع فان فقد الخير
لا يوجب ان يترك ليخلو الغالب بشر يندر فيكون
تركه شرا اذ ذلك الشر لان عدم ما يمكن في طباع المادة وجوده اذا
كان عدمان شر جميع عدم واحد ولهذا ما يؤثر العاقل الاحراق
بالنار بشرط ان يسلم منها حيا على الموت بلا الم فلو ترك هذا
الفعل من الجزاء كان يكون ذلك شرا فوق هذا الشر الكامن
بايجاده فكان في مقتضى العقل المحيط بكيفية وجوب
الترتيب في نظام الجزاء ان يفعل استحقاق مثل هذا النمط
من الاشياء وجودا فجودا ما يقع معه من الشر ضرورة فوجب
ان يفيض وجوده فان قال قائل فقد كان جايزا ان
يوجد المدبر الاول جزاء محضا مبرأ عن الشر فيقال هذا لم يكن
جايزا في مثل هذا النمط من الوجود ولم يكن جايزا في الوجود
المطلق على اتر حرب من الوجود المطلق مبرأ ليس هذا
الضرب وذلك جاذ فاض عن المبدء الاول وجوده الامور
العقلية والنفسية والسماوية وبقية هذا النمط في الامكان
ولم يكن ترك ايجاده لاجل ما يخالطه من الشر الذي اذا لم يكن
مبدأه موجودا اصلا وترك لئلا يكون هذا الشر كان ذلك

(الى قوله ... ٢)

شرا من ان يكون هو فكونه خيرا اشر ولكان ايضا يجب ان
لا يوجد الاسباب الجزية التي هي قبل هذه الاسباب التي
يؤدي الى الشر بالعرض فان وجود تلك مستتبع لوجود هذه
فكان فيه اعظم خلل في نظام الجزاء كله ولم يلتفت
الى ذلك وقصرت العناية الالهية بتقسيم اليه الامكان في
الوجود وهو اصناف الموجودات المختلفة في احوالها
فكان الوجود المبرأ عن الشر قد حصل وبقي نمط من الوجود
انما يكون على هذا السبيل ولا كونه اعظم شرا من كونه فواجب
ان يفيض وجوده من حيث يفيض عنه الوجود الذي
اصوب وعلى النمط الذي قيل بل نقول من راس
ان الشر يقال على وجوه فيقال شر للافعال المذمومة
ويقال شر لما ذيها من الاخلاق ويقال شر للالام و
الغموم وما يشبهها ويقال شر لنقصان كل شيء عن كماله وفقدانه
ما من شانه ان يكون فكان الآلام والغموم وان كانت معاينها
وجودية ليست اعداما فانها تتبع الاعدام والنقصان والشر
الذي في الافعال هو ايضا انما يقاس الى ما يفقد من كماله
بوصول ذلك اليه مثل الظلم او بالقياس الى ما يفقد من كماله
يجب [illegible] السياسة المدنية كالزنا وكذلك الاقاق
انما هي شر بسبب صدورها عنها وهي مقارنة للاعدام
النقص كمالات يجب ان يكون لها ولا تجد بدا ما يقال شر
من الافعال الا وهو كمال السبب الفاعل له وعسى ان يكون شرا بالقياس
الى ما يحصل له السبب القابل له او بالقياس الى فاعل اخر
يمنع عن فعله تلك المادة التي هو اولى بها من هذا الفعل
في الظلم مثلا يصدر عن قوة طلابة للغلبة وهي العضبية مثلا

بالقياس الى م

الاكثرى

الاكثرى هو حصول الخير المقصود في الطبيعة والاعم الاغلب
ايضا اما الاكثر فقد اكثر اشخاص الانواع في كثف السماء
من الاجواف واما الدوابر فلان انواعا كثيرة لا يستحفظ
على الدوام الا بوجود شيء النار على ان يكون محروقة الاقل
ما يصدر عن النيران الاقوات التي تقدر عنها وكذلك سائر
الاسباب المشابهة لذلك فاكان يحسن ان يترك المنفع
الاكثرية والدائمة لاعراض شريرة اقلية فاذ ريدت الخيرات
الكائنة عن جهة الاشياء الارادة اولية على الوجه الذي يصح
ان يقال ان الله تعالى يريد الاشياء واريد الشر ايضا على الوجه
الذي بالعرض اذ علم ان يكون ضرورة فلم يعبأ به فالخير مقتضى بالذات والشر مقتضى
بالعرض وكل بقدره وكذلك فان المادة قد علم من امرها
انها بمجرد ما تورد يقتضر عنها الكمالات والامور الكريمة
لها بالنسبة الكثرة الى ما يقصر عنها فاذا كان كذلك فليس
من الحكمة الالهية ان تترك الخيرات الفايضة الدائمة
والاكثرية لاجل شرور واعراض شخصية غير ان يجعل
ان الامور التي الوهم انها امور اذا توهمت موجودة يوجد
يمتنع ان يكون الاشتراع الاطلاق والا امور وجودها
ان يكون جزاء يمتنع ان يكون شرورا فاقضية واما امور
يغلب فيها الخيرية اذا وجدت وجودا ولا يكون غير ذلك
لطباعها واما امور يغلب فيها الشريتها الامور متساوية
الحاليين واما لا شريتها فيه فقد وجدت الطباع واما
ما لهم شرا والغالب او المساوي ايضا فلم يوجد واما
الذي الغالب فيه وجوده الخير فالاحرى به ان يوجد اذا
كان الاغلب فيه انه خير فان قيل فلم لم يمتنع الشرية

والغلبة بين كما انها وكذلك خلقت من حيث هي غضبية
اعني انها خلقت ليكون متوجهة الى الغلبة وطلبها وتفرح
بها فهذا الفضل بالقياس اليها خيرا لها والمنع ضعفت عنه
وتتوجع بالقياس اليها شرا لها وانما هي شر للمظلوم او للمغلوب
النطقية التي كمالها اكثر هذه القوة والاستيلاء عليها
فان عجزت عنه كان شرا لها وكذلك السبب الفاعل
للآلام والاحراق كالنار اذا احرقت مثلا فان الاحراق
كمال للنار لكن شرا بالقياس الى الماء سبب سلامته بذلك
لقد ان ما فقد واما الشر الذي سببه المنقضات وقصور
منع في الجبلة والآلة فاعلا فعلا بل الان الفاعل لم يفعل فليس
ذلك بالحقيقة خيرا بالقياس الى شيء والشر والخير يتحصل
بالشيء الواحد بجهات فانه قد يتبين من سببين سبب من جهة الماهية
انها قابلة للصورة والعدم وسبب من جهة الفاعل فانه
لما وجب ان يكون عنه الموجودات وكان مستحيلا ان
يكون للمادة وجود الوجود الذي يغني عنها المادة ويفعل
فعل المادة الاولى ان يكون قابلا للصورة والعدم وكان
مستحيلا ان لا يكون قابلا للمتقابلات وكان مستحيلا
ان يكون للفعال افعال متقارنة لافعال اخرى
قد حصل وجودها وهي لا يفعل فعلها فانه مستحيل
ان يخلق ما جرادته العرض المقصود بالنار وهو الاحراق
ثم كان الكل انما كان يتم بان يكون فيه محرق ومسخن
ولم يكن فيه محرق ومسخن لم يكن بد من ان يكون العرض
النافع في وجوده يستتبع آفات تعرض من الاحراق
والاحراق كمثل احراق النار عضو انسان فذلك الامر

الاكثرى

عنه اصلا حتى كان يكون كل جزء فيقال حتى لم يكن هي اذ قلنا
لنيء وجودا الوجود الذي يستحيل الى يكون بحيث لا يعرض
عنها شرا فاذا صيرت بحيث لا يعرض عنها شر فلا يكون
وجودا الوجود الذي لها بل يكون وجود اشياء اخر وجدت
وهي غير وهي حاصلة اعني ما خلق بحيث لا يلزم شر
ومثال هذا الذي النار اذا كان وجودا لنيء يكون محرقا
وكان وجود المحرق هو انه اذا مس ثوب الفقير احرقه
وكان وجود ثوب الفقير انه قابل للاحراق وكان وجود
كل واحد منها لنيء يعرض له حركات شتى وكان وجود
الحركات الشتى في الاشياء على هذه الصفة وجودا يعرض
له الالتقاء وكان وجود الالتقاء سببا لان الفاعل المنفعل
بالطبع وجود ايلزم الفعل والانفعال فان لم يكن الحوالة
لم يكن الاوايل فالكل انما رتبت فيها الغير الفعال
والمنفعلة السماوية والارضية والطبيعية والنفسانية
بحيث يؤدي الى النظام الكل مع استحالة ان يكون
هي على ما هي عليه ولا يؤدي الى شر ورفيلزم من احوال
العالم بعضها بالقياس الى بعض لنيء يحدث في نفس او
ما خصوصة كاعتقاد رديء او كفر او شر اخر في نفس او
جسد بحيث لو لم يكن كذلك لم يكن النظام الكلي
يثبت فلم يعبأ ولم يلتفت الى اللوازم الفاسدة
التي يعرض بالغير وقيل خلقت هؤلاء للنار
ولا ابالي وخلقت هؤلاء للجنة ولا ابالي وقيل كل ميسر
لما خلق له فان قال قايل ليس الشر شيئا نادرا او
اقليا بل هو اكثر فليس هو كذلك بل الشر كثير ويس

(بالذي)

بالكثرى وفوق بيع الكثرة والاكثر فان ههنا امورا كثيرة هي كثيرة وليست
اكثرية فالامراض فانها كثيرة وليست اكثرية واذا ما عدت بالصنف
الذي نحن في ذكره من الشر وجدته اقل من الخير الذي يقابله وبوجه
ما وتة نفضل عشرة بالقياس الى الخيرات الاخر الا بديه نعم
الشرور التي هي نقصانات للكمال الثالثة فهي اكثرية لكنها
ليست من الشرور التي كلامنا فيها وهذه الشرور مثل الجهل
بالهندسة ومثل فوت الجمال الرابع وغير ذلك مما لا تنفك الكمالات
الاولى ولذائذ الكمالات التي يليها ما يظهر منفعتها وهذه الشرور
ليست بفعل فاعل بل لان لا يفعل الفاعل الاجل لم يتيسر
ليس مستعدا او ليس يتحرك الى القبول وهذه الشرور هي
اعدام خيرات هي بالقياس الى الفضل والزيادة

ريعان كل شيء اوله وغضه
ريعان الشباب

فصل

اية ص

في المعاد فنقول الحري ان يحقق ههنا احوال النفس الانسانية
اذا فارقت ابدانها وانها الى اي حال مستبصر فتقول
يجب ان يعلم ان المعاد ميتة ما هو منقول من الشرع والاسبل
الى اثباته الامر بطريق الشريعة وتصديق جزء النبوة وهو الذي
للبشر عند البعثة وخيرات البشر وشروره معلومة بالحكمة
الا التي يعلم وقد بسطت الشريعة الحقة التي اتانا بها سيدنا
ومولانا النبي محمد من حال السعادة والشقاوة التي يجب
البشر ومنها ما هو مدرك بالعقل وبالقياس البرهاني وهو صدقة
النبوة وهو السعادة والشقاوة اللتان بالقياس الى النفس
للانفس ولنيء كانت الاوائل منا نقتصر في تصورها الان
لما نوضح من العقل والحكماء الالهيون رغبتهم في اصابة
هذه السعادة اعظم من رغبتهم في اصابة السعادة البدنية
بل كأنهم لا يلتفتون الى تلك ولنيء اعطوها ولم يستعظموها

ة حقيقته هذه السعادة التي هي مقارنة الحق الاول على ما يقتضيه
عقوبيب فلنعرف حال هذه السعادة والشقاوة والمضادة
لها فاعلم ان البرية مفروغ منها في الشرع فنقول يجب ان يعلم
ان لكل قوة نفسانية لذة وخيرا يخصها او اذى وشرا يخصها
مثال ذلك ان لذة المشتهى وخيرا لنبات والبرد بالكيفية محسوسة ملائمة
من الحس ولذة الغضبية الظفر ولذة الوهم الرجاء ولذة الحفظ
تذكر الامور الموافقة للحاضرة واذى كل واحد منها بضاده
والمشترك كلها نوعان الخير كما ذكرنا في الشرع بموافقها وملائمها
هو الخير واللذة الحاصة بها وموافق كل واحد منها بالذات
والحقيقة هو حصول الكمال الذي يهوى الشيء بالقياس الى الكمال
بالفعل فهذا اصل وايضا فان هذه القوى والشيء يشترك
في هذه الثلاثة فان مراتبها في الحقيقة مختلفة والذي كمالا افضل
وايتم والذي كماله اكمل واتم والذي كماله اوصل
او وصل اليه او تحصل له والذي هو في نفسه اكمل وافضل
وايتم والذي هو في نفسه هو ادرك للذة التي
لا تبلغ وايتم لا محالة وهذا اصل وايضا فانه قد يكون الخروج
الى الفعل في كمال ما بحيث يعلم انه كامل ولذيذ ولا يتصور
كيفيته ولا يشعر بالتذاذه وهو عالم لحصول وعالم الشعور بالشيء
اتم وليس عالم لم يشعر بخوه مثل العنين فانه مستحق لاسم الجماع
لذة ولكنه لا يشعر به ولا يكون خوه الاشتهاء والحصيان الذين
يكونان مخصوصين بل شهوة اخرى شهوتهن تجذب
منه حيث يحصل بها ادراك ولذة كان مؤذيا وبالجملة فانه
لا يتخيله وكذلك حال الاكمه عند الصور الجميلة والاصم
عند الالحان المنتظمة ولهذا يجب ان لا يتوهم العاقل

ما لا لذة

نزع الاجلم بنتزع نزاعا
اشتد فاذا قلت نازع ازدا
حسن الامر نزوعا اشتهى
عنه الامر نزوعا اشتهى
الحين والشوق وتوقان النفس
تقول منه حن اليه يحن حنينا
حر

ان كل لذة فهي كالحمارة بطيئة وفرحة والبادي للذة الاقوى
عند رب العالمين عادة للذة والغبطة ولذة رب العالمين
ليس لها سلطان وهو خاصية البهاء الذي لا وقوة الغير تناله
امزه غاية التفصيل والتشوف الى الطيب بجملة الجنس
لذة ثم الحار والبهائم حالة طيبة ولذة كالهل ارتبط يكون
لها للعاية الى هذه الخسيسة ولكنه تخيل هذا ونشاهده
ولم نعرف ذلك بالاستشهاد بل بالقياس فمن ان عدم
كمال الاصم الذي لم يسمع قط فانه عدم تخيل اللذة جسيمة
وهو متيقن لطيبها وهذا اصل وايضا ان الكمال و
الامر الملايم قد يتغير للقوة المدركة وتنافر او تماثل
للنفس وتكرهه وتتوضره عليه مثل كراهة بعض المرضى
للطعم الحلو وشهوتهم للمطعوم الرديء المكروه بالذات
وربما لم يكن كراهته ولكن لكان عدم الالتذاذ به كالذي
يجد الغلبة او اللذة فلا يشعر بها ولا يسميها وهذا اصل
وايضا فانه قد يكون العوة المدركة ممنوعة بضد ما هو كمالها
والحيوان به ولا ينفر عنه حتى اذا زال العايق ورجعت
الى غريزتها تاذت به مثل المحرور فرما لم يحس بحرارة
في المالح المصلح مزاجه ويستقي اعضاؤه ويتضرر عن
الحار الغير ضده لو كذلك قد يكون الجنس الغير مشتهى
للغذاء المتبهل كالرمل ونحوه وفي شيء لو بقي عليه مدة
طويلة فاذا زال العايق عاد الى واصبحه طبعا شديد
جوعه وشهوته للغذاء حتى لا يصبر عنه فيهلك عند فقده
وقد يحصل بسبب الالم العظيم مثل احراق النار وتبريد
الزمهرير الالم الحس مؤلف فلا شك في الجنس بحرّ

يتقرّ صوابه

تنزل الافئدة فيحسن ح بالام العظيم فاذ تقررت هذه الاصول
فيجب ان نتصرف الى الغرض الذى نؤمه فنقول ان النفس
الناطقة كما لها الخاص بها التى بصير عالما عقليا مساويا لها
صور الكل والنظام المعقول فى الكل والخير الفايض فى
الكل مبتدا منه مبداء الكل وسالكا الى الجواهر الشريفة
الروحانية المطلقة ثم الروحانية المتعلقة بالابدان ثم
الاجسام العلوية بهياتها وقواتها ثم كذلك حتى تستوفى
فى نفسها هيئة الوجود كله فينقلب عالما معقولا موازيا
للعالم الموجود كله مشاهدا لما هو الحسن المطلق والخير المطلق
والجمال المطلق الحق مستحيرا به ومنتشقا بمثاله وهيئته
ومنخرطا فى سلكه وصايرا من جوهره واذا قيس هذا بالكمالات
المعشوقة التى للقوى الاخر الحيوانية تو جدة المرتبة التى
بحيث يقبح معها ان يقال ان افضل واتم منها بل لا شئ
لها اليه يوجه من الوجوه ففضيلة ذلك وكرمه وساير ما يتم
به التذاذ المدركات ما ذكرناه واما الدوام فكيف تساوى
الدوام الابدى دوام المتغير الفاسد والمائدة الوصول
فكيف يكون حال ما وصوله بملاقاة السطوح بالقياس
الى ما هو سارى جوهر قابله حتى يكون كانه هو والانفصال
اذ العقل والعاقل والمعقول واحد او قريب من الواحد
واما الذى المدرك فى نفسه اكمل فامر لا يخفى واما انه اشد
ادراكا فامر ايضا تعرفه باذنك تامل ايتذكر مما سلف
بيانه فان النفس النطقية اكثر عددا ومدركات واشد تغيصا
للمدرك وتجريدا عن المواد الخارجة فى معناه الا بالعرض
والخوض فى باطن المدرك وظاهره بل كيف تقاس هذا

الادراك

الادراك بذلك الادراك او كيف يقاس هذه اللذة باللذة الحسية
والبهيمية والغضبية ولكنا قد علمنا وبدئنا بذين وانفعالاتهما الزائل
للحس تلك اللذة اذا حصل عندنا شئ من اسبابها كما اوما
اليه فى بعض ما قدمناه من الاصول ولذلك لا نطلبها ولا نحن
اليها اللهم الا التى يكون قد خلط بها شهوة والغضب
واخواتها عن اعتناق وطالعنا شئ من تلك اللذة فى ربما
تخيلنا منها خيالا طفيفا ضعيفا وحضر صاعدا الخيال
المشكلات واستبشاع المطلوبات النفيسة وبئس التذاذا
هذا الذى التذاذا ذلك بنسبة التذاذ الحسى بشئ رديء
المذاقات اللذيذة الى التذاذ تقطعها بل ابعد من ذلك بعيد
بعد غير محدود وانت نعم اذا تاملت عويصا يهمك وعرض
عليك شهوة وجرت بين الظنون استخفت بالشهوة لمن
كنت كريم النفس والانفس العالية ايضا فانها تترك الشهوات
المعرضة وتوثر الغرامات والآلام الفادحة بسبب اقتضاء
او خجل او تغيير او سوء قالة وهذه كلها احوال عقلية بعضها
عجز اصناد بعضها تؤثر على المؤثرات الطبيعية وتصير لها
المكروهات الطبيعية قتعلم من ذلك ان الفاية العقلية
اكرم على النفس من محبوبات الانسان فكيف ان الامور الشهية
العالية لا التى النفس الخسيسة تحس بها بلحق المحبوبات
من الخير والشر ولا تحس بها بلحق الامور الشهية لما قيل من
المقابرة واذا انفصلنا عن البدن وكانت النفس منا
تنهيات البدن لكمالها الذى هو معشوقها ولم يحصل
وهى بالطبع تازعة اليه اذ عقلت بالفعل انه موجود
الا التى اشتغالها بالبدن كما قلناه فان ذاتها وعشوقها

كما ينسى المريض الحاجة الى البدل ما يتخيل وكما تنسى الاجراض الالتذاذ
بالحلو وشهاوته ويميل بالشهوة من المريض الى المكروهات فى
الحقيقة عرض صح لواحق الالم بفقدانه كذلك ما يعرض من اللذة التى
اوجبنا وجودها والدنا على اعظم منزلتها فيكون ذلك هو الشقاوة
والعقوبة التى لابعد لها تفريق النار للاتصال وتبديلها
وتبديل الزمهرير المزاج فيكون ح مثل الحذر الذى اوما
اليه فيما سلف او الذى فى عمل فيه نار او زمهرير فنفت
المادة اللابسة وجه الحس على الشعور به فلم يتاذ ح عرض لم
يزال العاين فيقع بالبلاء العظيم واما اذا كانت القوة
العقلية بلغت من النفس حد ما من الكمال يمكنها اذا
فارقت البدن ان تستكمل الاستكمال الذى لها ان
تبلغ كان مثلنا مثل الحذر الذى اذ بيع المطعم الالذ
وعرض للحالة الاشهى وكان لا يشعر به فزال عنه الحذر
فطالع اللذة العظيمة دفعة ويكون ذلك اللذة لا تحس
اللذة الحسية والحيوانية بوجه بل لذة ادراك كل الخيرات الطيبة
التى هى الجواهر الخيرة المحضة وهى اجل من كل لذة واشرف
وهذه هى السعادة وتلك هى الشقاوة وتلك الشقاوة
ليست تكون لكل واحد من الناقصين بل للذين
اكتسبوا اللذة العقلية الشوق الى كمالها وذلك عند
ما سبق لهم ان مرنت النفس ادراك حقيقة الكل
بكسب المجهول من المعلوم والاستكمال بالفعل فان
ذلك ليس فيها بالطبع الاول ولا ايضا فى سائر القوى
بل شعور اكثر القوى بكمالاتها انما حدث بعد اسباب
واما النفوس والقوى الساذجة الصرفة فانها هبوط

(فصل)

مشلنا ٣

موضوعة لم يكتسب البتة هذا الشوق لان هذا الشوق انما
حدث حدوثا وينطبع فى جوهر النفس اذا تبرن للقوة
النفسانية لنيل هذه امورا يكتسب العلم بها بالحدود
الوسطى على ما علمت واما قبل ذلك فلا يكون لان هذا
الشوق يتبع رأيا اذ كل شوق يتبع رأيا وليس هذا الرأى
للنفس رأيا او لعلها رأيا مكتسبا فهو لاء اذ اكتسبوا
هذا الرأى لزم النفس ضرورة هذا الشوق فاذا فارقت
فلم يحصل معها ما تبلغ به بعد الانفصال التام وقعت
فى هذا النوع من الشقاء الابدى لان اوائل الملكة العلمية
انما كانت تكتسب بالبدن لا غير وقد فات وهو لاء اما
معذورون غير السعى فى كسب الكمال الانسى واما معاندون
جاحدون متعصبون بآراء فاسدة معتادة للآراء
الحقيقية والجاحدون هم احوال الذين اكتسبوا فى نهايات
مضادة للكمال واما انه كم ينبغى لنيل يحصل عند نفس
الانسان من تصور المعقولات حتى يجاوز به الحد الذى
فيه يقع هذه الشقاوة وفى تحديد وجوازه ترجيح
هذه السعادة فليس يمكننى لنيل نص عليه صحا الا
بالتقريب واظن لنيل ذلك انه تتصور نفس الانسان
المبادى المفارقة تصورا حقيقيا ويصدق بها تصدقا
يقينيا بوجودها عندها بالبرهان ويعرف العلل الغائية
للامور الواقعة من الحركات الكلية ومن الجزئية التى
لا تنتهى وتتصور عندها هيئة الكل وتستبصر اجزاءه
بعضها الى بعض وانتظام الآخر من المبدإ الاول
الى اقصى الموجودات الواقعة فى ترتيبه وتتصور العناية

وكيفيتها وتحقق انها المنفعة للكل اى وجود بخصها
واثرها وحزه بخصها وانها كيف تعرف حتى لا يلتبها تكثر
وتغير بوجه من الوجوه وكيف ترتيب نسبة الموجودات
اليها ثم كلما ازداد الناظر استبصارا ازداد للسعادة
استعدادا وكانه ليس بينه وبين ان عرف العالم
وعلايقه الا التي يكون بها اكد العلاقة مع ذلك العالم فصار
له شوق الى ما هناك فصده عن الالتفات الى ما خلفه
جملة ونقول لهذا ايضا التي هذه السعادة الحقيقية لا تتم
الا بعد صلاح الجزء العملي من النفس وتقدم لذلك
مقدمة وكان قد ذكرنا فيما سلف فنقول التي الخلق هو
ملكة تقتدر بها النفس افعالها بسهولة من غير تقدم
روية وقد امرنا في كتاب الاخلاق بان نجعل التوسط
بين الخلقين الضدين الا بان تفعل افعال التوسط
دون التي تحصل ملكة التوسط بل التي تحصل ملكة
التوسط وملكة التوسط كما انها موجودة للقوة الناطقة
وللقوى الحيوانية معا اما للقوى الحيوانية فبان تحصل
فيها هيئة الاذعان واما للقوة الناطقة فبان تحصل
فيها هيئة الاستعلاء والانفعال وكالتي ملكة الافراط
والتفريط موجودة للقوة الناطقة وللقوى الحيوانية
معا ولكن بعكس هذه النسبة ومعلوم التي الافراط و
التفريط بها مقتضيا القوى الحيوانية واذا قويت
القوى الحيوانية وحصل لها ملكة استعلائية حدثت
في النفس الناطقة هيئة اذعانية واثر انفعالي قدر ما في
النفس الناطقة من شائبها التي يجعلها قوية العلاقة مع البدن

شديد الانصراف اليه واما ملكة التوسط فالمراد منها التنزه
عن المهيات الانقيادية وبقية النفس الناطقة على جبلتها
مع افادة هيئة الاستعلاء والتنزه وذلك غير مضاد لجوهرها
والمايل لها الى جزء البدن عن جهتها فان التوسط يسلب بل ٣
عنه الطرفان واما جوهر النفس انما كان البدن هو
للذي يغره ويلهيه ويشغله عن الشوق الذي خصه وعن
طلب الكمال الذي له وعن الشعور بلذة الكمال التي
حصل له والشعور بالكمال التي قصر عنه لان النفس
منطبعة في البدن او منغمرة فيه ولكن للعلاقة التي كانت
بينهما وهو الشوق الجبلي المتدبره والاشتغال بامارة
ربما يوذيه عليه من عوارضه وبما يتقرر فيه من الملكات
مبدءا البدن فاذا فارق وفيه الملكة الحاصلة بسبب
الاتصال به وكان قرسه الشبيه من حاله وهو فيما
ينقص من ذلك تزول غفلته عن حركة الشوق الذي
له الى الكمال وما بقي منه معه يكون محجوبا عن الابطال
الصرف بحسب سعادته ويجدث هناك من الحركات
المتشوشة ما يعظم ازاه ثم التي تلك الهيئة البدنية مضادة
لجوهرها موزية لها واتما كان يلهيها عنه ايضا البدن وتمام
انغماسها فيه فاذا فارقت النفس البدن احست
بتلك المضادة العظيمة وتالمت بها الذي عظيما لكن
هذا الالم الذي وهذا الالم ليس لامر لازم بل لامر عارض غير
والامر العارض الغريب لا يدوم ولا يبقى ويزول ويبطل
مع ترك الافعال التي كانت تثبت تلك الهيئة بتكرارها
فيلزم اذن التي يكون العقوبة التي بحسب ذلك غير خالدة بل تزول

وتمخ قليلا قليلا حتى تركو النفس ويبلغ السعادة التي
يحصها واما النفوس البليدة التي لم تكتسب الشوق فانها
اذا فارقت البدن وكانت غير مكتسبة للهيئات الردية
صارت الى سقر مرحمة الله ونوع من الراحة وانما كانت
مكتسبة للهيئات البدنية الردية وليس عندها هيئة غير
ذلك ولا معنى تضاده وتنافيه فيكون من المحال
ممنوعة بشوقها الى مقتضاها فيعذب عذابا شديدا
بفقدان البدن وبمقتضيات البدن من غير ان
يحصل المتعلق اليه لان الة ذلك قد بطلت
وخلق التعلق بالبدن قد بقي وليشبه ان يكون كما قاله ايضا
بعض العلماء حقا هو ان هذه الانفس لما كانت متعلقة
وفارقت البدن ولم تدرك فيها خروجا من الاعتقاد
في العاقبة التي يكون للاغبياء على مثل ما يمكن ان يخاطب
به العام من تصوير ذلك في انفسهم فانهم اذا فارقوا
الابدان ولم يكن لهم الا معنى جاذب الى الاجسام
التي هي موقوفة للكمال فتعدوا تلك السعادة ولا
شوق كمال فيفقدوا تلك السعادة بل جميع بهيآتهم
النفسانية متوجهة نحو الاسفل منجذبة الى الاجسام
ولا مانع في المواد السماوية عن ان يكون هو موضوعة
لفعل النفس فيها فلو افاضها تتخيل جميع ما كانت
اعتقدته من الاحوال الاخروية ويكون من الالة التي
يمكنها بها التخيل شيء من الاجرام السماوية فتشاهد
جميع ما قيل لها في الدنيا من احوال القبر والبعث
والخيرات الاخروية ويكون النفس الردية ايضا شاهد

العقاب

العقاب بحسب ذلك المصور لها في الدنيا وتعاديه فان الصور
الخيالية ليست بضعف عن الحسية بل يزداد عليها تاثيرا
وصفاء كما ان ابهة المنام قد ما كان المحلوم به اعظم شانا
في باب المحسوس عما لم الاخرى اشد استقرارا من الموجود
في المنام بحسب فلة العوايق وبحسب النفس وصفاء
القابل ولبث الصورة التي ترتسم المنام بل والتي
تحس في اليقظة كما علمت الا المرتسم في النفس الانسانية
يبتدئ من باطن ويتجدد اليه والثاني يبتدئ من خارج و
يرتفع اليه فاذا ارتسم في النفس ثم يتهتك الادراك
المشاهد وانما يلبث ويوذى بالحقيقة هذا المرتسم في النفس
لا الموجود في الخارج فكلما ارتسم في النفس فعل فعله
وان لم يكن لسبب من خارج فان السبب الذاتي
هو المرتسم والخارج سبب بالعرض او سبب السبب
وهذه هي السعادة والشقاوة الخسيستان اللتان
بالقياس الى الانفس الخسيسة واما الانفس المقدسة
فانها تبعد عن مثل هذه الاحوال وتتصل بكمالها
بالذات وتنغمس في اللذة الحقيقية وتتبرا عن
النظر الى ما خلفها والى الملكة التي كانت لها كل البراء
ولو كان بقي فيها اثر من ذلك اعتقادي او خلقي تاذت
به وتخلفت لاجله عن درجة عليين الى ان ينفسخ الاثر

المقالة العاشرة فصل في المبداء والمعاد بقول مجمل وفي الالهامات وفي الدعوات المستجابة والعقوبات السماوية وفي احوال النبوة وفي حال احكام الوجود المجرم

اذا ابتداء من عند الاول تعالى لم يزل كل تال متزايدا دون مرتبة

من الاول ولا يزال يحط درجات فاول ذلك درجة الملائكة الروحانية
المجردة التي تسمى عقولا ثم مرتبة الملائكة الروحانية التي تسمى
نفوسا وهي الملائكة العلية ثم مراتب الاجرام السماوية وبعضها
اشرف من بعض الى التي تليها ثم بعدها يتدرج وجود المادة
القابلة للصورة الكائنة الفاسدة فتلبس اول شيء صور
العناصر ثم يتدرج بسيرا سيرا فيكون اول الوجود فيها حسا
وارذل مرتبة منه الذي يليه فيكون اخس ما فيه المادة ثم العناصر
ثم المركبات الجمادية ثم النباتيات وافضلها الاشجار
وبعده الحيوانات ثم البنات وافضل الناس من استكملت
نفسه عقلا بالفعل ومحصلا الاخلاق التي يكون فضائل
عملية وافضل هؤلاء هو المستعد لمرتبة النبوة وهو الذي
قوته النفسانية خصائص تلك ذكرناها وهي التي يسمع
كلام الله ويرى ملائكته وقد تحولت له الصورة يراها فقد بينا
كيفية هذا وبينا ان هذا الذي يوحى اليه تتشبح له الملائكة
وتحدث له سماع صوت ليسمع يكون من قبل الله
والملائكة فيسمع منه غير انه يكون ذلك كلاما من الناس
والحيوان الارضي وهذا هو الموحى اليه وكما ان اول الكائنات
من الاشياء الى درجة العنصر كان عقلا ثم نفسا ثم جرما
فهيهنا يتدرج الوجود من الاجرام ثم تحدث نفوس ثم عقول
وانما تفيض هذه الصور لا محالة من عند تلك المبادي
والامور الحادثة في هذا العالم تحدث من مصادمات القوى
الفعالة السماوية والمنفعلة الارضية والمنفعلة الارضية
تابعة لمصادمات القوى الفعالة السماوية واما القوى
الارضية فيتم حدوث ما يحدث منها بسبب شيئين

احدهما القوى الفعالة فيها اما الطبيعة واما الارادية والة
القوى الانفعالية اما الطبيعية واما النفسانية واما القوى
السماوية فتحدث عنها آثار ما في هذه الاجرام التي تحتها على
ثلثة اوجه احدها من تلقائها بحيث لا تسبب فيه للامور
الارضية بوجه من الوجوه وذلك اما من طبايع اجسامها
وقوامها الجسمانية بحسب التشكلات الواقعة منها مع القوى
الارضية والمناسبات بينها واما من طبايعها النفسانية
والوجه الثالث فيه شركة ما مع الاحوال الارضية و
نسبتها بوجه من الوجوه على الوجه الذي اقول انه قد
اتضح لك لنا لنفوس تلك الاجرام السماوية ضربا من
التصرف في المعاد الجزئية على سبيل ادراك غير عقلي
ولنا لمثلها التي تتوصل الى ادراك الحادثات
الجزئية وذلك بحسب ادراك تغاير بحسب اسبابها
الفاعلة والقابلة والحاصلة من حيث هي اسباب
وما تنتهي اليه وانتهاؤها ينتهي الى طبيعة او ارادة موجبة
ليست ارادة فاترة غير حاتمة ولا جازمة ولا ينتهي
الى القرآن القرنية اما قسر عن طبيعة واما قسر
عن ارادة والبها ينتهي التحليل في القسريات لجميع
ثم لنا الارادات كلها كائنة بعد ما لم يكن قبلها اسباب
تتوالى فتوجبها وليس توجد ارادة بارادة والا لذهبت
الى غير النهاية ولا عن طبيعة لمريد والا للزمت الارادة
ما دامت الطبيعة بل الارادات تحدث بحدوث علل
هي الموجبات والدواعي تستند الى ارضيات و
سماويات ويكون موجبة ضرورية لتلك الارادة واما

الطبيعة فان كانت دائمة فهي اصل والا كانت قد حدثت
فلا محالة انها تستند ايضا الى امور سماوية وارضية عرفت
جميع هذا قبلا والا زدحام هذه العلل وتصادمها
واستمرارها نظاما بينجر تحت الحركة السماوية فان علمت
الاوايل جاهلي اوايل وهيئة الجزاء الى النواة اذ علمت
النواة ضرورة في هذه الاشياء علمت لنا النفوس السماوية
وما فوقها عالمة بالجزئيات وما فوقها فعلمها بالجزئيات
على نحو كلي والا هي فعلم نحو جزئي كالمباشر والمتادي
الى المباشر لا والمباشر بالحواس فلا محالة انها تعلم
ما يكون ولا محالة انها تعلم في كثير منها الوجه الذي هو
اصوب والذي هو اصلح واقرب منا الخير المطلق على الاثر
الممكن ومذ بينا ان التصورات التي لتلك العلل
مبادي لوجودات تلك الصور ههنا اذا كانت ممكنة
ولم يكن هناك اسباب سماوية يكون امور من تلك التصورات
بما هو اقدم وما هو واحد القسمين من الثلث غير
هذا الثالث واذا كان الامر كذلك وجب ان يحصل
ذلك الامر الممكن موجودا لا عن سبب ارضي ولا عن سبب
طبيعي في السماء بل عن تاثير بوجه ما لهذه الامور في الامور
السماوية وليس هذا بالحقيقة تاثيرا بل التاثير للمبادي
وجود ذلك الامر من الامور السماوية فانها اذا عقلت عقلت
الاوايل ذلك الامر واذا عقلت ذلك الامر عقلت ما هو
الاول بان يكون واذا عقلت ذلك كان اذ كان لا
لا مانع فيه الا عدم علة طبيعية ارضية او وجود علة
طبيعية ارضية اما عدم العلة الطبيعية الارضية فمثلا ان

يكون ذلك الشيء هو ان توجد حرارة ولا يكون قوة مسخنة بالطبيعة
ارضية فتلك السخونة تحدث للصور السماوي بوجه كون الخير
فيه كما انه يحدث هي في ابدان الناس عن اسباب من تصورات
الناس وعلما عرفت فيما سلف وامثال الثاني فان يكون
ليس المانع عدم سبب التسخين فقط بل وجود المبرد من التصور
السماوي للخير او وجود ضد ما يوجبه المبرد فذلك ايضا
يعد المبرد كما يعتبر تصورنا المغضب السبب المبرد
فينا فيكون اصناف هذا القسم حالات لامور طبيعية
او الهامات تتصل بالمستدعى او بغيره او اختلاط من
ذلك يؤدي من ذلك واحد منها او جمل مجتمعة الى الغاية
النافعة ونسبة التفرع الى استدعاء هذه القوة نسبة
التفكر الى استدعاء البيان وكل بفيض من فوق وليس
هذا هو بتبع التصورات السماوية بل الاول الحق يعلم
جميع ذلك على الوجه الذي قلنا انه يليق به ومن عنده تبدي
كون ما يكون ولكن بالتوسط وعلى ذلك علم فنسبب هذه
الامور ما ينفع بالدعوات والقرابين وخصوصا بالمر
الاستسقاء في امور اخر ولهذا ما يجب ان يخاف
المكافات على الشر وتتوقع المكافات على الخير فان
في ثبوت حقيقة ذلك مزجرة عن الشر وثبوت حقيقة
ذلك يكون بظهور امانة وامانة بهر وجه وجزئياته وهذه
الحال معقولة عند المبادي فيجب ان يكون لها وجود
فان لم توجد فهناك سر او سبب لا ندركه او سبب
آخر يعاوقه وذلك اولا بالوجود من هذا او وجود ذلك
ووجود هذا معا من المحال واذا شئت ان تعلم الامور

التي غفلت نا فهم مؤدية الى المصالح فاذا وجدت في الطبيعة
على النحو الذي علمته وتحققته فتامل حال منافع الاعضاء
في الحيوانات والنبات ولم كل واحد كيف خلق وليس ذلك
البتة بسبب طبيعي بل مبدأ الامحالة من العناية على الوجه
الذي علمت فلذلك فصدقا بوجود هذه المنافع انها متعلقة
بالعناية على الوجه الذي علمت العناية بعلى ذلك واعلم ان اكثر
ما يعزيه الجمهور ويفزع اليه ويقول به فهو حق وانما يفهم هؤلاء
المتشبهة بالفلاسفة جهلا منهم بعلم واسبابه وقد علمتنا في
هذا الباب كتاب البرد والاثم فتامل شرح هذه الامور فيهناك
وصدقا بما يحكم من العقوبات الالهية النازلة على مدن
فاسدة واشخاص ظالمة وانظر لم الحق كيف سيصر واعلم
لم السبب في الدعاء منا ايضا وفي الصدقة وغير ذلك
وكذلك حدوث الظلم والاثم انما يكون من هناك فان مبادي
جميع هذه الامور ينتهي الى الطبيعة والارادة والانفاق
والطبيعة مبدأها من هناك والارادات التي للناكانية بعد
ما لم يكن وكل كاين بعد ما لم يكن فله علة فكل ارادة لنا فلها
علة وعلة تلك الارادة ليست ارادة متسلسلة في ذلك
الى غير النهاية بل امور تعرض من خارج ارضية وسماوية
والارضية ينتهي الى السماوية واجتماع ذلك كله يوجب
وجود الارادة واما الانفاق فهو حادث عن مصادمات
هذه فاذا حللت الامور كلها استندت الى مبادي انجاحها
منزل من عند الله تعالى والقضاء من الله تعالى هو الوضع الاول
البسيط والتقدير هو ما يتوجه اليه القضاء على التدريج كانه
موجب اجناس عامات من الامور البسيطة التي تنسب من حيث

هي بسيطة الى القضاء والامر الالهي الاول ولو امكن ان نبلغ
من النفس لنتج بعرف الحوادث التي في الارض والسماء جميعا
وطبايعها لفهم كيفية جميع ما يحدث في المستقبل وعد المنجم
القابل بالاحكام مع لنا اوضاعه الاولى ومقدماته ليست
تستند الى برهان بل عسى ان يدعى فيها العجز او الوحي
وربما حاول قياسات شعرية او خطابية وانبناها فانها
انما يعول عليها لاجل حدس واحد من اسباب الكاينات
وهي التي في السماء على انه لا يضبط من عنده الاحاطة بجميع
الاحوال التي في السماء ولو ضبط لنا ذلك ووفى به لم يمكنه
لنا بحكمنا ونفهم بحيث يقف على وجود جميعها في كل
وقت ولم كان جميعها من حيث فعلم وطبع معلوما
عنده وذلك ما لا يكفي لنا بعلم انه وجد او لم يوجد وذلك
لانه لا يكفينا لنا نعلم ان النار حارة مسخنة وفاعلة كذا
وكذا في لنا بعلم انها سخنت ما لم نعلم انها حصلت وانتهى
طريق من الحساب يعطينا المعرفة لكل حدث وبدعة
في الفلك ولو امكنه لنا بحكمنا ونفهم بحيث يقف على
وجود جميع ذلك لم يتم لنا به الانتقال الى المغيبات
فان الامور المغيبة التي في طريق الحدوث انما تتم بخالطات
بين الامور السماوية التي لنا بها انا حصلنا ما بكمال
عددها وبين الامور الارضية المتقدمة واللاحقة فاعلمها
ومنفعلها طبيعيها واراديها وليست تتم بالسماويات
وحدها فلم يحط بجميع الحاصر من الامرين وموجب
كل واحد منها خصوصا ما كان متعلقا بالمغيب لم يمكن
من الانتقال الى المغيب فليس لنا اعتماد على اقوالهم

ولنبه سلمنا منبرعين لنبي جميع ما يعطوا من معجزاتهم الحكمة
صادقة **فصل** في اثبات النبوة وكيفية دعوة النبي
الى الله تعالى والمعاد اليه ونقول الآن انه من المعلوم لنا الآن
بفارق سائر الحيوانات بانه لا يمكن معيشة لو انفرد وحده
شخصا واحدا بل لا بد بهر امره من غير شريك يعاونه على
ضرورياته حاجاته وانه لا بد من لنبي يكون الانسان مكفيا باجر
من نوعه يكون ذلك الآخر اعني مكفيا به وبنظره فيكون هذا
مثلا ينقل الى ذلك وذلك يجر لهذا او هذا يحيط للآخر والآخر
يتخذ الابرة لهذا حتى اذا اجتمعوا كان امرهم مكفيا ولهذا
ما اضطروا الى عقد المدن والاجتماعات فمن كان منهم
غير محتاط بعقد مدنية على شرائط المدنية وقد وقع منه
ومن شركائه الاقتصار على اجتماع فقط فانه مجبول على حس
بعيد التشبيه من الناس وعادم لكمالات الناس ومع ذلك
فلا بد لا محالة من اجتماع ومن تشبه بالمدنيين فاذا كان هذا
ظاهرا فلا بد من وجود الانسان وبقاءه من مشاركة ولا تتم
المشاركة الا بمعاملة كما لا بد له ذلك من سائر الاسباب
التي يكون لا ولا بد له المعاملة من سنة وعدل ولا بد من السنة
والعدل من سائس ومعدل ولا بد من لنبي يكون هذا الجنس
يجوز لنبي يخاطب الناس ويلزمهم السنة ولا بد من لنبي يكون
هذا انسانا ولا يجوز لنبي يترك الناس وارائهم في ذلك
فيختلفون ويرى كل منهم ما له عدلا وما عليه ظلما فالى حاجة
الى هذا الانسان في لنبي يبقى نوع الناس ويتحصل وجوده
اشد من الحاجة الى اثبات الشرع على الاشعار وعلى الجبين
وتعقيل الاحرص من الفدين وابناء الجزء من المنافع

كلام
الاخص

التي لا ضرورة في بقاء البقاء بل اكثر افعالها انما تنفع في البقاء ووجود
الانسان الصالح الان ليس ممكن ويعدل ممكن كما سلف منا ذكره
ويجوز لنبي يكون العناية الاولى يقتضي تلك المنافع ولا يقتضي هذه
التي هي اشرفها وللنبي يكون المبدأ الاول والملائكة بعده يعلم
ذلك ولا يعلم هذا وللنبي يكون يعلم في نظام الخير الممكن ووجوده
الضروري حصوله لتمهيد نظام الخير لا بوجه بل كيف يجوز لنبي لا
يوجد وما هو متعلق بوجوده مبني عليه وجوده موجود فواجب
اذن لنبي يوجد نبي وواجب لنبي يكون انسانا وواجب لنبي يكون
له خصوصية ليست لسائر الناس حتى يستشعر الناس فيه
امر الا يوجد لهم فيتميز به منهم فيكون له المعجزات التي اخبرنا بها
فهذا الانسان اذا وجد وجب لنبي يسوس الناس في امورهم
سننا باذن الله وامره ووحيه وانزال الروح المقدس
عليه ويكون الاصل الاول فيما يسوسهم تعريفهم اباهم لنبي لهم
صانعا واحدا قادرا وانه عالم بالسر والعلانية وانه من حقه
لنبي يطاع امره فانه يجب لنبي يكون الامر لنبي له الخلق وانه قد اعد
لنبي اطاعه المعاد المسعد عصاه المعاد المشقي حتى تتلقى
الجمهور رسم المنزل على لسانه من الاله والملائكة بالسمع و
الطاعة ولا ينبغي لهم لنبي يشغلهم بشيء من معرفة الله تعالى
فوق معرفة انه واحد حق لا شبيه له وانه لنبي يعبد على
لنبي يكلفهم لنبي يعبد قد ابو جوده وهو عزم ما اليه في مكان
ولا منقسم بالعزل ولا خارج العالم ولا داخله ولا شيء
من هذا الجنس فقد عظم عليهم الشغل وغوشن فيما بين ايديهم
الدين واوقعهم فيما لا مخلص عنه الا لنبي كان المعان الموفق

الذي يشيد وجوده وينير كونه فانهم لا يمكنهم ان يتصوروا هذه
الاحوال على وجهها الا بعد وانما يمكن القليل منهم ان يتصوروا
حقيقة هذا التوحيد والتنزيه فلا يلتفتوا الى ان يكذبوا بمثل هذا الوجود
ويقعوا في تنازع وينصرفوا الى الجدليات والمغالبات التي
يصدهم عن اعمالهم المدنية وربما اوقعتهم في اداء ما لم تصلح
المدينة ومنافيه بواجب الحق وكثرت فيهم الشكوك والشبه
وصعب الامر على الانسان من ضبطهم فاكل مسيرة الحكمة
الالهية والانسان يصلح الى ان يظهر الى عنده حقيقة يكتفي العامة
بل يجب ان لا يرخص في تعرض شيء من ذلك بل يجب ان يعرفهم
جلال الله وعظمته برموز وامثلة من الاشياء التي عندهم جليلة
وعظيمة ويلقي اليهم مع هذا العذر عن انه لا نظير له ولا شريك
له ولا شبيه وكذلك يجب ان يقرر عندهم امر المعاد على وجه
تصور وبحسب كيفيته ويكرر اليه نفوسهم ويضرب للسعادة
والشقاوة امثالا مما يفهمونه واما الحق في ذلك فلا يطرح لهم
منه الا امرا مجملا وهو ان ذلك شيء لا عين رأته ولا اذن سمعت
ولم يخطر على اللذة ما هو ملك عظيم ومن الالم ما هو عذاب
مقيم واعلم ان الله تعالى يعلم ان وجه الحيلة في هذا ان يوجد
معلوم الله على وجه على ما علمت ولا بأس ان يشتمل خطابه على
رموز وادلة رب تستدعي المستعدين بالجملة للنظر الى
البحث الحكمي **فصل** في العبادات ومنفعتها في
الدنيا والاخرة ثم ان هذا الشخص الذي هو النبي ليس ما ينبغي
وجوده مثله في كل وقت فان المادة التي تقبل كمال مثله نوع
في قليل من الامزجة فيجب لا محالة ان يكون النبي قد تبر لبقاء

(يتبع)

مالسنهم ويشرع في امور المصالح الاتي بنية هي اعظمها ولا شك ان
القاعدة في ذلك هي استمرار الناس على معرفتهم بالصانع والمعاد
وحسم سبب وقوع الشبهات فيزع انقراض القرن الذي
بلغ النبي صلعم فيجب ان يكون على الناس افعال واعمال ليس تذكارا
عليهم في عدد متقارب بحيث يكون الدنيا منقادة مطيعا فيما
للمقتضى منه فيعود به التذكر مدارس وقبل ان تنقضي يجيء
عاقبه ويجب ان يكون هذه الافعال معروفة بما يذكر الله والمعاد
لا محالة والا فلا فايدة فيها والتذكر لا يكون الا بالفاظ بقال
او بنيات تتوسل الخيال ولم يقال لهم ان هذه الافعال تقرب
الى الله ويستوجب به الجزاء الكريم ولم يكون تلك الافعال
ما لخصيفة على هذه الصفة وهذه الافعال مثل العبادات المفروضة
على الناس وما الحكمة يجب ان يكون منهيات والمنهيات
اما حركات واما اعدام حركات تقتضي اما الحركات فاما الحركات
مثل الصلوات واما اعدام الحركات مثل الصوم فانه ولم
كان معناه عدميا فانه يحرك من الطبيعة تحريكا شديدا بينة صالحة
على انه جلم من الامر ليست هذه فتذكر بسبب ما ينوبه من ذلك
فانه القربة الى الله ويجب ان يكون ان يخلط بهذه الاحوال
مصالح اخر في تقوية السنة وبسطها والمنافع الدنيوية
للناس ايضا ان يفعلوه وذلك مثل الجهاد والحج على ان يعين
مواضع من البلاد بانها اصلح المواضع لعبادة الله وانها
خاصة لله تعالى وتعيين افعال ما لا بد منها للناس وانها
في ذات الله مثل القرابين فانها مما تعين في هذا الباب
معونة شديدة والمواضع الذي منفعتها في هذا الباب

تنقضي

هذه المنفعة اذا كان فيه ماوى الشارع ومسكنه فانه يذكره ايضا
وذكره في المنفعة المذكورة مالبه لذكر الله والملائكة والماوى
الواحد ليس يجوز لنبي يكون نصب عين الامم كافية فلا يحرص
اليه مهاجرة وسفرة ويجب لنبي يكون اشرف هذه العبادات
من وجه ما يفرض معها انه يخاطب الله تعالى ومناجاته
وصاير اليه وماثل بين يديه وهذا هو الصلوات فيجب لنبي
للصلى من الاحوال التي تستعد بها للصلوة ما جرت العادة
بمواخذة الانسان نفسه عند لقاء الملك الانسان من الطهارة
والتنظيف ولنبي يسن في الطهارة والتنظيف ستنا بالغة
ولنبي يسن عليه فيها ما جرت العادة بمواخذة الانسان نفسه
عند لقاء الملوك من الخشوع والسكون وغض البصر وقبض
الاطراف وترك الالتفات والاضطراب وكذلك يسن
لنبي كل وقت من اوقات العبادة آدابا ورسوما محمودة
فهذه الاحوال ينتفع بها العامة في رسوخ ذكر الله تعالى والمعاد
في افهامهم فيدوم لهم التشبث بالسنن والشرايع بسبب
ذلك ولنبي لم يكن لهم مثل هذه المذكرات تناسوا جميع ذلك
مع انقراض قرن او قرنين وينفعهم ايضا في المعاد منفعة
عظيمة فانتزه به انفسهم على ما عرفته واما الخاصة فاكثر منفعة
هذه الاشياء اياهم في المعاد فقد قررنا حال المعاد الحقيقي
واثبتنا لنبي السعادة في الاخرة مكتسبة تنزه النفس وتنزهم
النفس بتبعد ما عن اكتساب الهيات البدنية المضادة لاسباب
السعادة وهذا التنزه يحصل باخلاق وملكات والاخلاق
والملكات مكتسب بافعال من شانها نصرف النفس عن البدن

(والحس)

والحس ونديم بتذكر المعدن الذي لها فاذا كانت كثيرة الرجوع
الى ذاتها لم تنفعل من الاحوال البدنية وما بذكرنا ذلك وبعنها
عليه افعال منعتبه خارجة عن عادة الفطرة بل هي التكلف
فانها تتعب البدن والقوى الحيوانية وتهدم اراداتها فالاستراحة
والكسل ورفض العناء واضمار الحرارة الغريزية واحسن
الاشياء تناولا الاكتساب اعراض من اللذات البهيمية
ويعوض على النفس المحاولة لتلك الحركات ذكر الله تعالى
والملائكة وعالم السعادة شاءت لم ابت فيتقرر لذلك فيها
هيئة لانزعاج عن هذا البدن وتاثيرات وملكة التسلط على البدن
فلا تنفعل عنه فاذا جرت عليها افعال بدنية لم تؤثر فيها
هيئة وملكة تاثيرا كانت مخلدة اليه منقادة لامره كل
وجه ولذلك ما قال القايل الحق لنبي الحسنات يذهبن
السيات فان دام هذا الفعل من الانسان استفاد ملكة
النفات الى جهة الحق واعراض عن الباطل وصار شديد
الاستعداد للتخلص الى السعادة بعد المفارقة البدنية
وهذه الافعال لو فعلها فاعل ولم يعتقد انها فريضة من
عند الله وكان مع اعتقاده ذلك يلزم في كل فعل لنبي يتذكر
الله ويعرض عن غيره لكان جديرا بان يفوز من الزكاة بخط
فكيف اذا كانت استعدادا من يعلم لنبي ص من عند الله
وبارسال الله وواجب في الحكمة الالهية ارساله ولنبي
جميع ما يستفاد منه واجب عند الله لنبي يرسله ولنبي
جميع ما يستفاد من عند الله فالنبي فرض عليه من عند الله لنبي
يفرض عبادات ويكون الفايدة في العبادات للعابدين فيما
يبقى بفهم السنة والشريعة التي هي اسباب وجودهم وبما يقربهم

عند المعاد من الله تعالى بركاتهم ثم هذا الانسان هو الذي يتدبر احوال
الناس عما ينتظم به معيشتهم ومصالح معادهم وهو انسان
متميز عن سائر الناس بالهم فصل في عقد المدينة وعقد
البيت وهو النكاح والسنن الكلية في ذلك ويجب ان يكون
العقد الاول للسان في وضع السنن وترتيب المدينة على
اجزاء ثلثة المدبرون والصناع الحفظ ولنبدأ بترتيب اهل الحفظ
منهم رئيس ترتب لحفظ رؤس يلونه وترتب لحفظهم رؤس
يلونهم الى ان ينتهي منه الى افناء الناس فلا يكون في المدينة
انسان معطل ليس له مقام محدود بل يكون لكل واحد منهم
منفعة في المدينة ولنبدأ بحرم البطالة والتعطل ولنبدأ بالاهل
لاحد سببا الى ان يكون له من غيره الحظ الذي لا بد منه للانسان
ويكون جنبته مُعفاة ليس تلزمها كلفة فان هو لاء يجب
لنبرئهم كل الردع ولنبرئهم ان ندعوا انفاسهم من الارض
فان كان السبب في ذلك مرضا او آفة افرد لهم موضعا
يكون فيه امثالهم ويكون عليهم قيم ويجب لنبدأ يكون في المدينة
وجه مال مشترك بعضه من حقوق يعوض على الارباح المكتسبة
والطبيعية كالثمرات والنتاج وبعضه يعوض عقوبة وبعضه
يكون من احوال المنابذين للسنة وهو الغنايم ويكون ذلك
عدة لمصالح مشتركة وازاحة لعلة الحفظة الذين لا يشتغلون
بصناعة وتقع على الذين جبل بينهم وبين الكسب بالعرض
وزمانات ومن الناس من راى قتل المايوس عن صلاحه
منهم وذلك قبيح فان قوتهم لا يجحف بالمدينة فان كان
لامثال هو لاء خزائن منه مترجع الى افضل استظهار عن
قوته فرض عليه كفايته والغرامات كلها لا تبين على صاحب

(جنايته)

بقال هو في افناء الناس اذا لم
يعلم من هو حر
قيل هو في الفناء وهو
متسع امام الدار ونحوه

بقال اعفل لنبرج معك
اردء من استعفاه
من المزوج مع الرسال
الاعفاء حر

عدة اعدت لحوادث
الدهر من المال والسلاح ح

اجحف به اذهب به
وجاحفه راصمه ح

جنايته بل يجب لنبرئ بعضها على اوليائه وذويه الذين
لا يزجرونه ولا يحرسونه ويكون بائن من ذلك عليهم مخففا
فيه بالمهلة للطالبة ويكون ذلك في جنايات يقع خطاء
فلا يجوز اهمال امرها وقوعها خطاء وكما انه يجب لنبرئ حرم
البطالة كذلك يجب لنبرئ حرم الصنايع التي يقع فيها انتقالات
الاملاك او المنافع من غير مصالح يكون بازائها وذلك مثل القمار
فان القامر ياخذ من غيره لنبعطيه منفعة السبل يجب لنبرئ
الآخذ آخذا من صناعة يعطي بازائها فايدة يكون عوضا او عوض
هو جوهر او عوض هو منفعة او عوض هو ذكر جميل او غير
ذلك فانه موجود في الغرائز البشرية وكذلك يجب
لنبرئ حرم الصناعات التي يدعوا الى اضداد المصالح و
المنافع مثل تعلم السرقة والتصوصية والقيادة وغير ذلك
ويحرم ايضا الحرف التي يعيي الناس عن تعلم الصناعات
الداخلة في الشركة مثل المراباة فانها طلب زيادة كسب
من غير حرفة يحصل ولنبرئ كانت بازاء منفعة ويحرم ايضا الافعال
التي لنبرئ وقع فيها رخص ادى الى ضدها عليه بقاء امر المدينة
مثل الزنا واللواط التي ندعوا الى الاستغناء عنها افضل اركان
المدينة وهو التزويج ثم اول ما يجب لنبرئ يشرع فيه هو امر
الرواح المؤدي الى التناسل ولنبرئ يدعوا اليه ويحرض عليه
فانه بقاء الانواع التي بقاءها دليل على وجود الله تعالى ولنبرئ
في لنبرئ ذلك وقوعا ظاهرا لئلا يقع ريبة في النسب فيقع
بسبب ذلك خلل في انتقال المواريث التي هي اصول الاموال
لان المال لا بد منه في المعيشة والمال منه اصلي ومنه فرعي
والاصلي موروث او مكتسب والمكتسب واضح الاصول

منهجه الثالثة الموروث فانه ليس عن بحث واتفاق بل على
مذهب كالطبيعي وقد يقع في ذلك اعتراض المناكحات ايضا
خلل في وجوه اخر مثل وجوب بقعة بعض بما بعض
ومعاملة بعض لبعض وغير ذلك مما اذا تامله العاقل عرفه وجب
لنبوة الامور ايضا في ثبوت هذه الوصلة حتى لا ينفع مع كل
ترق فرقة فيؤدي الى ذلك التشتت المشتمل الجامع للاولاد
والدهم والى تجرد احتياج كل انسان الى المراوجة وفي ذلك
انواع من الضرر كثيرة ولان اكثر اسباب المصلحة المحبة
لا تنعقد الا بالالفة والالفة لا تحصل الا بالعادة والعادة
لا تحصل الا بطول المخالطة وبهذا ان كيد تحصيل من جهة المراة
بان لا يكون في يدها ايقاع هذه الفرقة فانها ناقصة العقل وادبية
العقل مبادرة الى مطاوعة الهوى والغضب وجب
لنبي يكون الى الفرقة سبيل ما ولنبي لا يسد ذلك من كل وجه
لان حسم اسباب التوصل الى الفرقة بالكلية يقتضي وجها
من الضرر المخل منها لنبي من الطباع لا بد الف بعض الطباع
فكلما اجتهد في الجمع بينهما زاد الشر والنبو وتعصب ما تكون
المعايش ومنها لنبي من الناس من يتمنى بزوج غير كفو والاحسن
المذاهب في العشرة او يبغيض تفاقم الطبيعة فيصير ذلك
داعية الى الرغبة في غيره اذ الشهوة طبيعية وربما ادى ذلك
الى وجوه من الفساد وربما كان المنزاوجان لا يتفاوتان
على النسل فاذا بدا لابنه وجهين آخرين تفاوتا فيحب لنبي يكون
الى المفارقة سبيل ولكنه يجب لنبي يكون مشتد دافيه فانا
نعقل الشخصين عقلا واكثرهما اختلاطا واختلاطا وتلونا
فلم يجعل في يديه من ذلك شيء بل يجعل الى الحكام حتى اذا عرفوا

(١٣)

الترق الخفي والطبيعي

يعني الزوجة

اي يبغضه

سوء صحبة يلحقها من الزوج الاخر فرقوا واما من جهة الرجل
فان يلزم في ذلك غرامة لا يقدم الابعد التثبت وبعد استضهار
ذلك لنفسه من كل وجه ومع ذلك فالاحسن لنبي ترك للصلح
وجه آخر من جهة لنبي يميل في توجههم فيصير سببا الى طاعة
الطبيعي بل يقطع الامر في المعاودة بعد من التغليظ
في الابتداء فنعم ما العرب افضل الشر عندها انها لا يحل
لبعد الثالثة الا بعد لنبي توطن نفسه على تجرع مضض تلي
فوقه وهو تمكين رجل آخر من حليلته بان يزوجها بنكاح
صحيح وبطاوعة وطي صريح فانه اذا كان بين عينيه
مثل هذا الخطب لم يقدم على الفرقة بالجزاف الا لنبي
يصمم على الفرقة التامة او يكون هناك ركاكة فلا يرى
بأسا بفضيح تصحبها لذة وامثال هؤلاء خارجون
عن استحقاق طلب المصلح لهم ولما كان من حق المراة
لنبي تصان لانها مشتركة في بضعتها وداعية جدا الى نفسها
وهو مع ذلك اشد تخذا عا واقل للعقل طاعة والاشتراك
فيها توقع انفة وعارا عظيما وهو من المضار المشهورة
والاشتراك في الرجل لا يوقع عارا بل حدا والحد
غير ملتفت اليه فانه طاعة للشيطان فبالحري لنبي يمنع من هذا
بابها في بابها التستر والتحذر فلذلك ينبغي لنبي لا
تكون المراة من اهل الكتب كونه الرجل فلذلك
يجب لنبي يسن لها لنبي تتزوج من جهة الرجل فيلزم الرجل
نفقتها لكن الرجل يجب لنبي يعوض من ذلك عوضا
وهو انه تملكها وبها لا تملكه فلا تكون لها لنبي تتزوج غيره
واما الرجل فلا يحجر عليه في هذا الباب ولنحرم عليه مجاوزة

عدو لا ينفي بارضاه ما وراءه ويقوله فيكون البضع المملوك منه
المراة بارادة ذلك وليست اعني بالبضع المملوك بالجماع فان
الانتفاع بالجماع مشترك بينهما وحظها اكثر من حظه والاغتباط
والاستمتاع بالولد كذلك بل ليس لا يكون الى استعمالها لغوه
سبيل وليس في الولد كثير مئونة كل واحد من الوالدين بالقوة
اما الوالدة فيما تختصه واما الوالد فبالنفقة وكذلك الولد
ايضا ليس عليه خدمتها وطاعتها واكبارها واجلالها مع
سببا وجوده ومع ذلك فقد احتملا مئونة التي لا حاجة
الى شرحها بظهورها **فصل** في الخليفة والامام ووجوب
طاعتها والاشارة الى السياسات والاخلاق وذي المعاملات
ثم يجب ان يفرض الانسان طاعة من يخلفه وليس لا يكون الاستخلاف
الا من جهتهم او باجماع من اهل السابقة على من يصح منه علانية
عند الجمهور انه مستقل بالسياسة وانه اصيل العقل حاصل
عنده الاخلاق الشريفة من الشجاعة والعفة وحسن التدبير
وانه عارف بالشريعة حتى لا اعرف منه بصحتها يظهر و
يستعلن ويتفق عليه الجمهور عند الجميع وليس عليهم انهم
اذا افترقوا وتنازعوا اللهوى والميل او اجمعوا على
عزيز وجبروا التفضل فيه والاستحقاق له فقد كفروا
بالله والاستخلاف بالنص اصوب فان ذلك لا يؤدي
الى التشعب والتشاغب والاختلاف ثم يجب
ان يحكم في سنته ان من خرج وادعى خلافة بفضل قوة
او مال ففعل الكافة من اهل المدينة قتاله وقتل فان قدروا
ولم يفعلوا فقد عصوا الله وكفروا به وحل دم من
قعد عن ذلك وهو ممكن بعد ان يصح عند رئيس الملاء منه ذلك

منه ويجب ليس ان لا قربة عند الله بعد الايمان بالنبي
اعظم من اتلاف هذا المتغلب فان صح الخارج على المتغلب
للخلافة غير اهل لها وانه ممتنع بنقص وليس ذلك النقص
غير موجود في الخارجي فالاولى ان يطابقه اهل المدينة والمعول
الاعظم العقل وحسن الاراء فمن كان متوسطا في البادية و
متقدما في هذين بعد ان لا يكون من غير بادية متقدما في البوادي ولا يكون
بمنزلته في هذين فيلزم اعلمهما الذي يشاركه اعقلهما وبعضده
ويلزم اعقلهما الذي يعضده ويرجع اليه مثل ما فعل عمر
وعلي ثم يجب ان يفرض في العبادات امور الايتم الا
بالخليفة تنوب بها به وجذبا الى تعظيمه وتلك الامور هي
الامور الجامعة مثل الاعياد فانه يجب ان يفرض اجتماعات
مثل هذه فان فيها دعاء للناس الى التمسك بالجماعة والى
استعمال عدد الشجاعة والى المنافسة والمسابقة تدرك
الفضائل وفي الاجتماعات استجابة الدعوات ونزول
البركات على الاحوال التي عرفت منها قبل وكذلك
يجب ان يكون في المعاملات معاملات يشترط فيها الامام
وهي المعاملات التي يؤدي الى ابتناء اركان المدينة مثل
المناكحات والمشاركات الكلية ثم يجب ان يفرض ايضا
في المعاملات المؤدية الى الاخذ والاعطاء سننا يمنع
ومنع الغرر والحيف والتي يحرم المعاملات التي فيها
غرر والتي يتغير فيها الاعواض قبل القراغ من الايفاء
والاستيفاء كالصرف والنسيئة وغير ذلك والتي يحث
على التناسي معاونة الناس والذب عنهم ووقايته

وكيف لا يكون مبطلا من وفد امتنع من طاعة الشريعة
التي انزلها الله تعالى فان اهلكوا فهم لها اهل فان في
اهلاكهم في الاشخاص صلاحا باقيا وخصوصا اذا
كانت السنة الجديدة اتم وافضل ويسن ايضا
في ما بينهم انهم لم يزويت مسالمتهم على فداء او جزية بفعل
وبالجملة يجب ان لا يجري بينهم وبين هؤلاء الوفود تجوز
واحترا ويجب ان يفرض عقوبات على حدود او مزاجر
يمتنع بذلك عن معصية الشريعة فليس كل انسان ينزجر
لما يخشاه من الاخرة ويجب ان يكون اكثر ذلك من الاثقال
المخالفة للسنة الداعية الى فساد نظام المدينة
مثل الزنا والسرقة ومواطاة اعداء المدينة وغير
ذلك فاما ما يكون من ذلك مما يضر الشخص في
نفسه فيجب ان يكون فيه تاديب لا يبلغ به المفروضات
ويجب ان يكون السنة في العبادات
والمزاجر معتدلا لا استشداد فيها ولا ما يهلها فيها
ويجب ان يفوض كثير من الاحوال خصوصا
في المعاملات الى الاجتهاد فان للاوقات
احكاما لا يمكن ان يضبط ولا ما ضبط المدينة بعد
ذلك بمعرفة ترتيب الحفظ ومعرفة الدخل و
الخروج واعداد اسباب الاسلحة والحقوق و
الثغور وغير ذلك فينبغي ان يكون ذلك الى
السايس من حيث هو خليفة وهم لا يفرض فيها
احكام جزئية فان في فرضها فسادا لانها تتغير مع
تغير الاوقات وفرض الكليات فيها مع تمام الاحراز

مساهلتهم

اهبة جمع اهبة واهبة الحرب عدتها

اموالهم وانفسهم من غير ان يغرم منتزع فيما يجوز ينزعه واما
الاعداء والمخالفون للسنة فيجب ان يبتدئ مقاتلتهم و
افنائهم بعد ان يدعوا الى الحق وان يباح اموالهم وفروجهم
فان تلك الاموال والفروج اذا لم يكن مدبرة بتدبير المدينة
الفاضلة لم يكن عايدة بالصلاح الى يطلب المال والفروج
لها بل معينة على الفساد والشر واذا كان للناس من الخدم
فيجب ان يكون من امثال هؤلاء ويجرون على خدمة اهل المدينة
العادلة وكذلك من كان من الناس بعيدا عن تلقي الفضيلة
فهم عبيد بالطبع مثل الترك والزنج وبالجملة الذين تشوقت
في غير الاقاليم الشريفة التي اكرم اهوالها التي تتناسب فيها ام
حسنة الامزجة صحيحة القرايح والعقول فاذا كانت غير
مدينة مدينة ولها سنة جديدة لم يعرض لها الا ان يكون
الوقت يوجب التصريح بان السنة غير السنة النازلة
فان الامم والمدن اذا اضلت فسنت عليها سنة
فانه يجب ان يؤكد الزامها فاذا اوجب الزامها فربما اوجب
تاكيدها ان يحمل عليها العالم باسره فاذا كان اهل المدينة
حسنة السيرة تجدد هذه السنة ايضا حسنة محمودة ويسر
في تجدد اعادة احوال مدن فاسدة الى الصلاح ثم خرجت
بان هذه السنة ليس من حقها ان يقبل وكذبت الالسن
في دعواه انها نازلة على المدن كلها كان في ذلك وهن عظيم
يستولي على السنة ويكون للمخالفين ان يحتجوا انه ردها
بامتناع اهل تلك المدينة عنها فيجب ان يؤدب هؤلاء
ايضا ويجاهدوا لكن مجاهدة دون مجاهدة اهل الضلال
الصرف او نلزموا غرامة ما يؤنزونه ويصح عليهم انهم يطلبون

(يلف)

غير ممكن فيجب لمن يحمل ذلك الى اهل المشورة ويجب
لمن يكون انسانا يسير في الاخلاق والعادات
سنة قد عوالى العدالة التي هي الوساطة والوساطة تطلب
في الاخلاق الجهتين فما فيهما من كثرة القوى فلا جل
زكاء النفس خاصة ويستفاد به الهيئة الاستعلائية
ولمن يكون تخلصها من البدن تخلصا نقيا واما ما فيها
من استعمال هذه القوى فلصالح الدنيوية واما استعمال
اللذات فلبقاء البدن والنسل واما الشجاعة فلبقاء
المدينة والرذايل الافراطية التي هي ثالثة الغدر والشجاعة
فليس ينفع بها الحكمة النظرية فانها لا يكلف فيها التوسط
انما بل الحكمة العملية التي في الافعال الدنيوية والتصرفات
الدنيوية فان الانسان في تعرفها والحرص على التفنن
في توجيه الفوايد من كل وجه منها وارتجاب المضار من كل
وجه حتى يتبع ذلك وصول اضدادها بطبعه لنفسه الى
شركائه اذ يشغل عن اكتساب الفضايل الاخرى
فهو الجربزة وجعل اليد مغلولة الى العنق هو ضياعة
من الانسان نفسه وغيره والة صلاحه وبقائه
الى وقت استكماله ولمن الدواعي شهوانية
وغضبية وتدبيرية فالفضايل ثلثة هيئة
التوسط في الشهوانيات مثل لذة المنكوح
والمطعوم والملبوس والراحة وغير ذلك
من اللذات الحسية والوهمية وهيئة التوسط
في الغضبيات كلها مثل الخوف والغضب
والغم والانفة والحقد والحسد وغير ذلك

والعادات ص

يجتنب بضرر ما في المصالح الانسانية
والتفريطية بضرر ما في المدنية
والحكمة الفضلية ص

وهيئة التوسط في التدبيرية ورؤس هذه الفضايل
عفة وحكمة وشجاعة ومجموعها العدالة وهي خارجة
عن الفضيلة النظرية ومن اجتمعت له معها الحكمة
النظرية فقد سعد ومن فازع ذلك بالخواص النبوية
كادلمن يصير ربانيا وكان لمن يكمل عبادة بعد الله
تعالى وهو سلطان العالم الارضي وخليفة الله فيه
والحمد لله رب العالمين والصلوة والسلام على سيدنا
محمد وآله الطيبين الطاهرين فرغت من تاليف
تتميم هذا الكتاب بعون الله الملك الوهاب العبد الاثم
الراجي الى رحمة رب العالمين وجوده وفيضانه
محمد سعيد بن محمد طاهر بن ملا توفيق
اللاهيجي اللهم اغفر لنا ولوالدينا
بفضلك يا اكرم الاكرمين
في سنة ١١
٩٩٤

مجلس شورای ملی
تاسیس ۱۳۰۲
کتابخانه
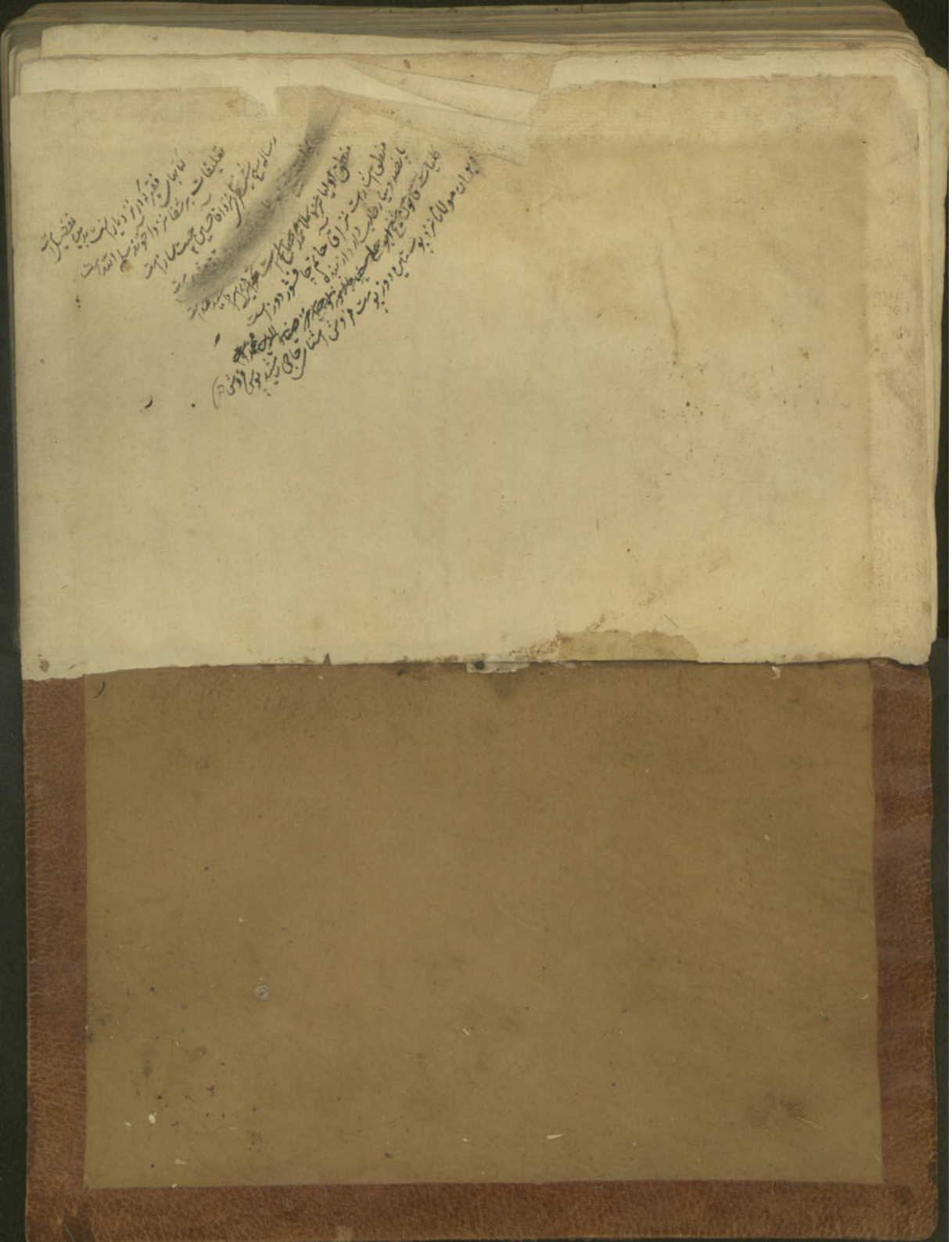
قال ارسطو
الخط هندسة ذو جانبة نظر بالآن حيالية
الهندسة مقدار اندازه
ما عبد الله ادركنه ما علم الله
قال جالينوس الحكيم ينبغي بين العاقلين من باب ان تكلما
في العقل وان يقع بان الاصحين من باب ان تكلما في الحق
لان العقل كمي على ترتيب فيجوز ان يتفق فيه انسان
على طريق واحد والحق لا يجري على ترتيب فلا
يجوز ان يتفق فيه اثنان والله اعلم